1916
Мѣсяцословъ
Въ семъ побѣдиши
Календарь

ПОЧТЕННЫ НАШИ БРАТЬЯ И ЧИТАТЕЛИ!

Бывало перше 15 годами еще, что мы еще не мали ни своихъ новинокъ, ни брошуръ, ни иншакого чтенія для нашего русского народа, жили наши предки, можъ казати безъ умственного корма. Сіе наше смутное состояніе упознали наши духовни вожди, и основали

„Акціонерное Книгопечатное
— — Общество Уніо“, — —

котрое отъ членовъ своихъ собрало капиталъ 30 тысячь коронъ, изъ котрыхъ грошей покупило буквы, машины и въ унгварскомъ замку поставило дуже прекрасну — — — — — — — — — — — —

КНИГОПЕЧАТНЮ

и

КНИГОПЕРЕПЛЕТНЮ,

склепъ продажи школьныхъ и церковныхъ книгъ и церковныхъ снарядей. Тота книгопечатня есть наша, ибо на то есть основанна, чтобы нашему народу полезны просвѣтительны изданія печатала, есть наша постоянно, ибо она не лишь изъ днесь на завтра есть основанна, но чтобы постоянно просвѣщати нашъ народъ. Управителемъ ей есть единъ духовникъ. Кто при семъ обществу закупитъ акцію за 50 коронъ, тотъ мае едну частку изъ книгопечатни, и гроши его найменьше 6%-ово интереща принесутъ. — — — — — — — — — — — —

Сію книгопечатню подпирати, ея изданія куповати, разпространяти наша патріотическа должность.

МѢСЯЦОСЛОВЪ

НА 1916.

ВИСОКОСНЫЙ ГОДЪ, ИМѢЮЩІЙ ДНЕЙ 366.

СОСТАВИВЪ:

ОТЪ ИМЕНИ „АКЦІЙНОГО ОБЩЕСТВА УНІО“
АВГУСТИНЪ ВОЛОШИНЪ,
священникъ епарх. Мукачевской,
титуларный директоръ, профессоръ учительской семинаріи унгварской.

ГОДЪ ИЗДАНІЯ 48-ЫЙ.

УНГВАРЪ, КНИГОПЕЧАТНЯ „АКЦІЙНОГО ОБЩЕСТВА УНІО“ 1915.

[redacted]

Цѣна съ типикомъ 1 коронъ 20 филлировъ.

Редакція газетъ: „НАУКА“ и „GÖR. KATHOLIKUS SZEMLE“.

КНИГОПЕЧАТНОЕ АКЦІОНЕРНОЕ ОБЩЕСТВО „УНІО“ ВЪ УНГВАРѢ

поручае:

всякимъ потребамъ соотвѣтно заосмотренну, съ буквами церковно-славянскими, гражданскими русскими, угорскими, латинскими, греческими и еврейскими, далѣе и нотами богато пристроенну свою

КНИГОПЕЧАТНЮ,

котра принимае для друкованя всякіи литературніи сочиненья, учебники, молитвенники, пѣсни отпустніи, газеты, далѣе таблицѣ, траурніи и визитніи билеты, всякіи друксорты. Сіи роботы сготовляе скоро, добро и дешево.

БОГАТО ЗАОСМОТРЕННУ КНИГАРНЮ,

котра продае всякого рода книги, головно церковніи и школьніи, печатніи листы для духовенства, метрики, крестніи листы, выписки изъ метрикъ и проч.; для учителей всякіи учебники и руководства, записніи книги на принятіе и успѣхъ учениковъ, а также аспидніи доски, линіи, церузы (карандаши), тенту, папѣрь, пера и проч., и въ котрой есть единственный складъ въ Угорщинѣ изданій церковныхъ Львовского Ставропигійского Института, Евангелія, Служебники, Требники, Ирмологіоны, Октоихи, Тріоди и проч. только чрезъ нашу книгарню можъ достати.

Нову и днешнимъ потребамъ соотвѣтно заосмотренну

ПЕРЕПЛЕТНЮ,

котра принимае всякіи роботы, входящіи въ кругъ переплетничого искуства; и сіи сготовитъ въ красномъ и моцномъ выробѣ за дешеву цѣну. Старіи Евангеліоны, Служебники и всѣ книги церковніи, а также и учебніи принимаются для обновленья.

ЦѢННИКЪ (КАТАЛОГЪ) БЕЗПЛАТНО ПОСЫЛАЕМЕ!

I. Церковный календарь.

1. Помснение знаковъ.

⊛ = Праздникъ литійный	Великѣ свмта.	
⊕ = Праздникъ декретальный		
ⵗ = Праздникъ славословительный	Церковнѣ свмта.	
† = Праздникъ полиелейный		

2. Пасхаліѧ.

Індіктъ	ді
Кругъ солнцу	д
Кругъ лунѣ	14
Врущѣ лѣто до первого марта г, потомъ	є
Ключъ граничный (починаєсм съ Рожд. Христовымъ)	Т.
Рождество Христово	Пмтн.
Мясницъ	7 нед. 3 дни
Благовѣщеніє	Пмтн. седм. 5-ой
Мясопустъ	14. (27.) февр.
Пасха	10. (23.) Апр.
Петровъ постъ держитъ	3 недѣль 2 дни
Пасха римска	равно съ нами

3. Посты.

1. Въ навечеріє Богоявленіѧ 5. (18.) января.

2. Великій постъ отъ 22. февр. (7. марта) до Пасхи.

3. Петровъ постъ отъ понедѣлька по Недѣли всѣхъ Святыхъ, 6. (19.) юніѧ до праздн. св. Ап. Петра и Павла.

4. Маккавейка или Спасовка отъ 1. (14.) авг. до 14. (27.) августа выключно, т. є. до Оуспеніѧ Пресв. Богородицы.

5. Въ день Оусѣкновенія Главы св. Іоанна Крестителя 29. августа (11. сент.)

6. Въ день Воздвиженія ч. Креста 14. (27.) сентября.

7. Предъ Рождествомъ Христ. (Филипповка) отъ 15. (28.) ноября начавши.

8. Въ середу и пятокъ каждой седмицѣ, съ изъятіемъ ниже наведеныхъ „седмицъ загальныхъ“.

9. Въ седмицѣ сырной (масляницѣ) позволяеся въ всѣ дни ѣсти лишь съ набѣломъ. Въ 1916. г. отъ 14. (27.) февр. до 20. февр. (4. марта.)

4. Седмицѣ загальніи, въ котріи въ середу и въ пятокъ позволено ѣсти мясніи стравы.

1. Отъ Рождества Христова до навечерія Богоявленія.

2. Отъ Недѣли Мытаревой 1. (14. февраля) до Недѣли Блудного Сына.

3. Отъ Пасхи до Недѣли Ѳоминой.

4. Отъ Сошествія св. Духа до Недѣли Всѣхъ Святыхъ.

5. Времена, въ котріи Церковь запрещае публичніи забавы съ музыкою.

1. Всѣ середы и пятки, кромѣ „седмицъ загальныхъ“.

2. Отъ начала Рождественского поста (Филиповки) до Богоявленія.

3. Отъ понедѣлька сырного до Недѣли Ѳоминой.

4. Въ постѣ предъ праздн. св. Ап. Петра и Павла.

5. Въ постѣ передъ Оуспеніемъ пресв. Богородицы.

6. На Оусѣкновеніе Главы св. Іоанна Крестителя 29. авг. (11. сентября.)

7. На Воздвиженіе Честного Креста 14. (27. сентября.)

6. Дни, посвященніи памяти оусопшихъ. (Задушніи суботы.)

1. Суббота передъ Нед. Мясопустной 13. (26.) февр.

2. Суббота передъ Нед. 2. Вел. Поста 5. (18.) марта.

3. Суббота передъ Нед. 3-ой Вел. Поста 12. (25.) марта.

4. Суббота передъ Нед. 4-ой Вел. Поста 19. марта (1. апрѣля.)

5. Суббота передъ Сошеств. св. Духа 28. мая (10. юнія.)

7. Торжественніи дни императорского Дома.

1. Дня 6. (18.) авгѹста оуродины Є. В. Царя Франца-Іосифа І.

2. Дня 26. мая (8. юнія) память коронованья Є. В. Царемъ Оугорскимъ.

3. Дня 21. септ. (4. окт.) именины Є. В. Царя Франца Іосифа І.

8. Торжественніи дни єпархіи Мѹкачевской.

1. Дня 17. (30.) ıанваря Тезоименіє Преосвящ. Єпископа Антонія.

2. Дня 1-го (14.) октобря Праздникъ Покровительницы Єпархіи Мѹкачевской, Покровъ Пр. Дѣвы.

II. Астрономичный календарь.

Годъ 1916. єсть годомъ високоснымъ, т. є. числитъ 366 дней и начинаєся 1. (14.) ıанваря о полночи.

ВЕСНА начинаєся 8. (21.) марта въ 6 часовъ рано. Въ сіє время ночь ровна съ днемъ. (Весенноє ровноденствіє.)

ЛѢТО начинаєся 9. (22.) юнія въ 2 ч. ночи. Въ сей часъ єсть оу насъ день найдолжайшій. (Лѣтній солнечный поворотъ.)

ОСѢНЬ начинаєся 10. (23.) септембря, въ 6 часа по полѹдни. Тогда ночь опять ровнаєся съ днемъ. (Осеннєє ровноденствіє.)

ЗИМА начинаєся 9. (22.) дек. въ полѹднє. Въ сіє время оу насъ ночь найдолжайша. (Зимній солнечный поворотъ.)

Єднако весна начинаєся обыкновенно єдва въ половинѣ апрѣля и держитъ лишь около 6—7 недѣль, послѣ слѣдѹє лѣто, продолжающеєся около 14 недѣль, до половины септембря, потомъ слѣдѹє 7—8 недѣльна осѣнь, до половиины новембря, а всю прочѹ часть года занимає зима, т. є. 24 до 25 недѣль. Причиною того єсть географичноє положеніє нашего края и отдаленьє єго отъ моря.

Крꙋжокъ лꙋны (мѣсѧцѧ)
показꙋє, колько часовъ лꙋна свѣтитъ передъ и по полꙋночи, отъ 6-го часа вечера до 6-го часа оутра.

Первый крꙋгъ показꙋє, ꙗкъ лꙋна каждого днѧ оубольшаєсѧ и оуменьшаєсѧ, дрꙋгій крꙋгъ показꙋє дни, третій крꙋгъ часы, а четвертый минꙋты по новолꙋнію ажъ до днѧ, котрый

Новь (Новый мѣсѧцъ.)

Послѣдна четверть.

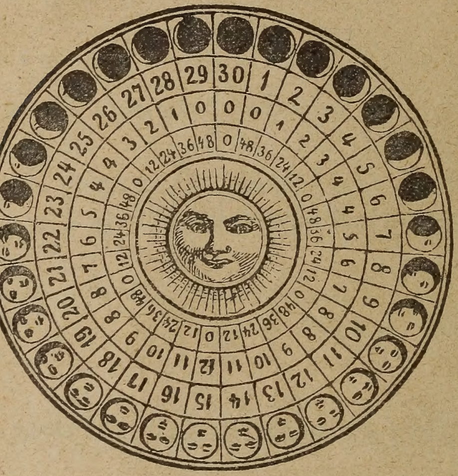

Перва четверть.

Полнѧ (Полный мѣсѧцъ.)

хочете знати. Єсли на прим. лꙋна числитъ 7 дней, то свѣтитъ 5 часовъ и 36 минꙋтъ предъ полꙋночію, а єсли лꙋна числитъ 23 дни, то сновь свѣтитъ 5 часовъ и 36 минꙋтъ, но послѣ полꙋночи.

III. Историчный календарь.

Всемірна лѣтопись.

Отъ сотворенія міра по греческомꙋ численію (начало 5508. предъ Рождествомъ Христовымъ) 7424
— сотворенія міра по латинскомꙋ численью 6629
— сотворенія міра по еврейскомꙋ численью 5677
— Юліанского исправленія мѣсѧцослова астрономомъ Өосигеномъ (43 лѣтъ предъ Рождеств. Христовымъ) 1961

Отъ начала общей христіанской или діонизійской эры	1916
— раздѣленія церквей западной и восточной (1054. г.)	862
— изобрѣтенія типографского изкуства	476
— паденія бизантійской имперіи (29. мая 1453. года)	463
— открытя Америки (11. октября 1492. года)	424
— начала реформаціи Лютера (1517. года)	399
— введенія григоріанского мѣсяцослова папою Григоріемъ XIII. (15. октября 1582. года)	334
— начала употребленія кромплей (рѣпы, картофеля) въ Европѣ	267
— первого изобрѣтенія паровыхъ машинъ	216
— начала желѣзныхъ дорогъ (въ Англіи 1829. года)	87
— изобрѣтенія телеграфа	83
— изобрѣтенія фотографского искуства	76
— изобрѣтенія швейныхъ машинъ (Илія Говве)	70
— изобрѣтенія телефона	46

Лѣтопись наша.

Отъ введенія славянской азбуки святымъ Кирилломъ (Константинъ) философомъ (862. года)	1054
— перевода священного письма на славянскій языкъ св. братьями Кирилломъ и Меѳодіемъ (862—885.)	1031
— основанія монастыря Мукачевского на Чернецкой горѣ княземъ Корятовичемъ (1360.)	556
— напечатанія первой церковной нашей книги „Часословъ" въ Краковѣ (1771.)	355
— воспріятія уніи въ Унгварѣ (1649.)	267
— канонизаціи епархіи Мукачевской (1772.)	144
— присоединенія Галичины къ Австріи (1772.)	144
— переселенія еписк. изъ Мукачева въ Унгваръ (1775.)	141
— уничтоженія тѣлесного подданства ц. Іосифомъ II.	124
— основанія епархіи Пряшевской	100
— прекращенія панщины 1848. года	68
— вступленія на угорскій тронъ апост. ц. Франциска Іосифа I.	68
— открытія первого угорского сойма въ Будапештѣ (1866. года)	50
— основанія друкарни Общества св. Василія Великого (1899. года 1-го января)	17
— перемѣны Общ. св. Вас. Вел. въ акціонерное „Уніо"	14

IV. Австро-оугорскій царскій домъ.

(Скороченное родословіе.)

Єго царск. и кор. Апост. Величество **Францъ Іосифъ** I. (Кароль), императоръ Австріи, король Оугріи и Чехіи и проч., рожденъ въ Шенбрꙋнѣ 6. (18.) авгꙋста 1830. вступивъ на престолъ 2. (нов. ст.) декабрѧ 1848., коронованъ ꙗко оугорскій король въ Бꙋдапештѣ 8. (нов. ст.) юніѧ 1867. года.

Императрица † **Єлисавета** (Амаліа-Євгеніѧ), дочь баварского герцога Максиміліана-Іосифа, рожд. въ Посенгофенѣ 12. (24.) декабрѧ 1837., вѣнчана въ Вѣнѣ 12. (24.) апрѣлѧ 1854., коронована, ꙗко оугорска королева въ Бꙋдапештѣ 8. (нов. ст.) юнѧ 1867. года. Оумерла 1898. года 10-го септемврѧ.

Дѣти ихъ Величествъ:

1. **Гизелла** (Людвика-Маріѧ) цѣсарева и архикнѧгинѧ австрійска, рожденна 10. (22.) юнѧ 1859., обвѣнчана 6. (20.) апр. 1873. года съ Леопольдомъ, баварскимъ принцомъ.

2. **Маріѧ-Валеріѧ** (Матильда, Амаліа), цѣсарева и архикнѧгинѧ австрійска, рождена въ Бꙋдапештѣ 10. (22.) апр. 1868. года, обвѣнчана въ Ишлѣ 19. (31.) юлѧ 1890. года съ архикнѧземъ Францомъ-Салваторомъ.

Внꙋка его Величества:

Єлисавета (Маріѧ-Гизелла) дочь бывшого наслѣдника царскаго престола Рꙋдольфа, оумершого 1889. ѧнв. 30. (по нов.) австрійска архикнѧгинѧ, рожд. 2. (нов. ст.) септ. 1883. года, обвѣнчана съ кнѧзомъ Отто Виндишгрецъ, года 1902.

Престолонаслѣдникъ:

Карлъ Францъ-Іосифъ, архикнѧзь, майоръ, внꙋкъ старшого брата Єго Величества (Карла Лꙋдовика), сынъ архикнѧзѧ Оттона, брата помершого престолонаслѣдника Франца-Фердинанда, рожд. 5. (17.) авг. 1887. г. въ Персенбейгѣ. Обвѣнчанъ г. 1911. съ кнѧгинею **Зита**, донькою Роберта Боурбона, кнѧзѧ пармского.

V. Єго Свѧтѣйшество Папа.

Єго Свѧтѣйшество Папа Бенедиктъ XV., глава католической Церкви, патріарха запада, примасъ Италіи, митрополитъ римской провинціи, римскій єпископъ отъ апостола Петра 264-ый наслѣдникъ. Пережє: Ꙗковъ Делла Хієза, род. въ городѣ Генȣѣ 22. (н. ст.) днѧ декабрѧ 1854. года; рȣкоположенъ въ пресвитеры 1878. года. Въ 1907. годѣ бывъ выименованъ за архієпископа болонѧнского. На папство избранъ 3. септембрѧ (по рȣськ.) 1914. года, коронованъ 6. днѧ тогожє мѣсѧца и года.

Греко-католическа церковь.

I. Греко-кат. рȣськіи Єпископы въ Оугорщинѣ.

1. Мȣкачевскій єпископъ: Преосвѧщенный Антоній Паппъ, архимандритъ св. Апост. Петра и Павла отъ Теплицы, апостолскій протонотарій, прелатъ Єго Свѧтѣйшества. Выименованъ года 1912.

2. Прѧшевскій єпископъ: Др. Стефанъ Новакъ. Выименованъ года 1913.

II. Греко-кат. мадѧрскій єпископъ.

Гайдȣдорогскій єпископъ: Преосвѧщенный Стефанъ Миклошій. Выименованъ года 1913. Быває въ Ниредьгазѣ.

(Сіи три єпархіи подчинены латинскомȣ митрополітȣ Остригомскомȣ.)

III. Рускій Епископъ въ Хорваціи.

Крижевацкій епископъ: Преосвященный Юлій Дрогобецкій, графъ римскій, пристоятель папскому престолу, прелатъ Его Святейшества. Выименованъ года 1891. 19. окт.

Помочникъ (коадъюторъ) епископа: Преосвященный Діонизій Няради, посвященъ въ епископы года 1914.

(Сія епархія подчинена латинскому митрополиту Загребскому.)

IV. Рускіи Епископы въ Галичинѣ.

1. Львовскій митрополитъ-епископъ: графъ дръ Андрей Шептицкій отъ Шептицъ, тайный совѣтникъ Его Величества.

2. Перемышльскій епископъ:

3. Станиславовскій епископъ: д-ръ Григорій Хомышинъ.

V. Греко-кат. рускій Епископъ въ Америцѣ.

Преосвященный О. Стефанъ Сотеръ Ортынскій, епископъ Давліи, предано ему попеченье руско-уніатскихъ переселенцевъ въ Американскихъ Соединенныхъ Штатахъ. Родився 1866. г., рукоположенъ года 1891. Выименованъ года 1907.

VI. Румынскіи Епископы въ Оугорщинѣ.

1. Альбоюлійскій митрополитъ-епископъ: Впреосвященный Викторъ Михальи, тайный царскій совѣтникъ.

2. Лугошскій епископъ: Преосвященный Валерій Френцію.

3. Самошъ-Оуйварскій епископъ: Преосвященный д-ръ Василій Госсу.

4. Велико-Варадскій епископъ: Преосвященный д-ръ Димитрій Раду.

Почта.

Адресъ долженъ указовати имя, званіе, мѣсто пребыванья, последню почту адресата, въ городахъ же еще и улицю и нумеръ дома адресата. Полезно есть написати и вармедю (комитатъ) того мѣста.

Письма. За обыкнов. письма платится до 20 грамовъ 10 фил., до 250 гр. 20 фил., до 500 гр. 30 фил. За мѣстевіи (helyi) письма до 20 гр. 6 фил., до 250 гр. 12 фил., до 500 грамовъ 10 фил.

За нефранкованніи письма адресатъ кромѣ обыкновенного порта (portódíj) платитъ еще: 20 филлировъ (за мѣстевіи только 6 фил.)

Въ письмѣ не свободно посылати гроши или иное чтось дорогое, ибо если то пропаде, тогда за то почта не отвѣтуе.

Письма не могутъ быти долгшіи надъ 30, ширшіи надъ 20 и толстшіи надъ 10 центиметр. А котрое письмо важитъ больше якъ 500 грамовъ пріимаеся уже лишь якъ пакъ.

Корреспонденційна карта. (Открытое письмо, levelezőlap) продаеся на каждой почтѣ за 5 фил. можъ купити и образцеву карту, но на сяку нужно еще прилѣпити и штемпликъ (bélyeg) за 5 фил., и муситъ быти величиною така, яка проста корреспондентна карта.

За рекоммендованное письмо (ajánlott levél) платится окремъ обыкновенного письменного порта еще 25 филлировъ рекоммендуючой цѣны.

Если бы рекоммендованное письмо пропало, почта платитъ 40 коронъ, если надатель внутръ 6 мѣсяцевъ зарекламуе; зато

нужно рецепись сохранити за половину года. Цѣна рекламаціи 25 фил.

За листы экспресніи окремъ обыкновенного порта платится еще 30 фил. Сякій листъ должна послѣдна почта тотчасъ доразъ доручити адрессату. Где не есть почты, цѣна экспресного листа 1 кор.

Къ рекоммендованному листу можъ додати и послѣплату (utánvét) т. е. адрессатъ получитъ тотъ листъ только тогда, если выплатитъ послѣплатну сумму. Сія сумма не може быти высша 1000 кор. Цѣна сякого листа така, якъ порядочного рекоммендованного листа, но изъ послѣплатной суммы почта придержитъ 10 филлировъ и порто за присылку грошей.

Своротный рецепись (tértivevény.) Если надатель хоче чрезъ почту дознатися, коли доставъ листъ адресатъ, може желати „своротный рецепись", за сей платится 25 фил.

Если въ письмѣ посылаются гроши, тогда платится отъ 100 кор. по 6 фил. Полезно есть на задномъ боцѣ листа написати имя и мѣсто пребыванья надателя.

Друксорты (nyomtatványok) газеты, книжки, высланніи подъ опояскою (keresztkötés) или въ открытомъ ковертѣ (nyitott borítékban) можъ при слѣдующихъ цѣнахъ посылати: до 10 грамовъ 2 фил., до 50 гр. 3 фил., до 150 гр. 5 фил., до 250 грамовъ 10 фил., до 500 гр. 20 фил., до 1000 гр. 30 фил.

Переказъ грошевый (utalvány). Гроши найлучше посылати черезъ переказъ; для сего нужно купити бланкету переказову (utalvány-lap), котра продаеся на каждой почтѣ за 2 фил. На единъ переказъ пріимаютъ сумму только до 1000 коронъ. Сумму и адресъ треба написати чисто и точно. За переказъ платится: до 20 кор. 10 фил., до 100 кор. 20 фил., до 300 кор. 40 фил., до 600 кор. 60 фил., до 1000 кор. 1 кор. въ штемпликахъ, котрыхъ нужно прилѣпити на бланкетѣ съ правого боку.

Переказы можъ надати и экспресно.

На купонѣ переказа можъ дѣлати приватнѣ переписки.

Если надатель сомнѣваеся, доставъ-ли адресатъ гроши, нужно рекламовати. Цѣна рекламаціи 25 фил.

Чеки. Дешевше стоитъ посылати гроши чеками, котрыми можно посылати неограниченнѣ суммы. На бланкетѣ такомъ, котрый выдае кунецъ безплатно своему должнику отмѣчаеся квота, котру пересылаеся, на всѣхъ трехъ частьяхъ, съ котрыхъ такій чекъ состоитъ, а на двохъ послѣднихъ имя, прозвище и мѣстопребываніе платителя. Бланкетъ такій отдаеся вразъ съ грошьми

на почтѣ. Урядникъ оттинае одну часть и вручае надателю якъ доказъ платы. Такій образъ посылки грошей препоручаеся особенно при ратальныхъ ассекураційныхъ платежахъ и т. д., для того всѣ институціи банковѣ употребляютъ такого способа платежа.

Паки (csomagok) нужно хорошо запаковати, съ шпаргою обовязовати и где потребно и запечатати; на самый пакъ или на моцно прилѣпленный или привязанный папѣрь нужно написати полный адресъ того, кому посылаеся пакъ. Къ паку нужно купити единъ „товарный листъ“ (szállitó-levél) за 12 фил., на котромъ также напишеся адресъ и содержанье пака. На купонѣ можно и приватнѣ переписки дѣлати. Платити же слѣдуе до ваги 5 килограмовъ и до далекости 75 километровъ 30 фил., дальше 60 фил. за паки, котрѣ важатъ больше якъ 5 килогр., платится по вагѣ и далекости.

Для чужихъ заграничныхъ державъ. Письма. Въ Австрію такъ, якъ дома. Во Нѣмеччину до 15 грамовъ 10 фил., прочее, якъ дома. Во Америку, Россію и пр. краи по 15 грам. 25 фил.

Переказъ. За границу Австро-Угорщины нужно посылати гроши черезъ жолтый интернаціональный переказъ (nemzetközi utalvány), цѣна едного 2 фил. — Въ Нѣмеччину платится до 40 кор. 10 фил. Въ Америку и иніи державы отъ 25 кор. по 25 фил. И въ Россію можъ посылати гроши переказомъ, найбольше 254 кор. Порто за каждыхъ 25 кор. 24 фил.

Телеграфъ.

Если хочешь телеграфировати, нужно купити на почтѣ едну телеграфичну бланкету (táviró-lap 2 фил.) и на сію бланкету должно написати черниломъ (тинтою) выразно и латинскими буквами адресъ, мѣсто пребыванья адресата, а и текстъ телеграмы, т. е. слова, котрѣ хочешь адресату потелеграфировати. На концѣ же слѣдуе подпись, т. е. имя надателя.

Понеже цѣна телеграмы платится отъ каждого слова и знака, такъ треба писати, обы чѣмъ меньше знаковъ было, и чтобы'сме излишнѣ слова не употребляли, но все коротко, однакожъ розумѣтельно выразили.

Телеграму можъ надати и на такой почтѣ, где не есть телеграфичной стаціи, и тогда сія почта зажене съ иною почтовою посылкою въ ближайшу телеграфичну стацію и туй надасться на телеграфъ.

Свободнѣ дни въ судахъ.

Законъ LIV. 1868. установивъ, что:

I. Кромѣ неоткладныхъ случаевъ не вольно никого взывати въ судъ въ дни недѣльнѣ и праздничнѣ. При назначенью судовыхъ терминовъ мае каждый судія уважати на то, обы никто не бывъ воззванъ на терминъ въ свой торжественный праздникъ, т. е. чтобы русины не были взываны въ суды въ русскѣ свята, а жиды въ жидовскѣ. Еслибы дакто мавъ терминъ на свято, може заявити то и требовати другій терминъ (III. гл. I. 100. §.)

II. Праздники подсудимого и въ экзекуціи маютъ быти по возможности уважаемы. (VIII. гл. I. 357. и 22. §. LX-го закона 1881. года.)

По закону XXXIII. 1883. года въ судахъ царскихъ ежегодно отъ 1-го юлія до 31-го августа вакація (отдыхъ) есть и тогды отбываются лишь такѣ росправы, котрыхъ не можно отложити. (Вексельнѣ, экзекуційнѣ и проч.)

Недѣльный отдыхъ.

Въ законѣ XIII. года 1891. установлено, что:

1. Въ кажду недѣлю и на праздникъ св. Стефана первого царя угорского на територіи угорской св. короны ремесленна робота не може кончитися.

2. Отпочинокъ отъ роботы начинаеся отъ 6-го часа недѣли рано и держитъ 24 часовъ, ѳнь до 6-го часа понедѣлка.

3. Кто сіи установленья переступитъ, затягне на себе грошеву кару отъ 2 кор. до 600 кор.

О штемпляхъ.

I. Степень.

Сія степень употребляеся на вексли; и симъ подобнѣ торговѣ ассигнаціи и контракты: на контракты выданнѣ касательно государственныхъ и другихъ кредитныхъ бумагъ (папировъ) кредитными заведеньями.

Отъ кор.	До кор.	Плата кор	Плата фил
	150	—	10
150	300	—	20
300	600	—	40
600	900	—	60
900	1200	—	80
1200	1500	1	—
1500	1800	1	20
1800	2100	1	40
2100	2400	1	60
2400	2600	1	80
2600	3000	2	—
3000	6000	4	—
6000	9000	6	—
9000	12000	8	—
12000	15000	10	—
15000	18000	12	—
18000	21000	14	—
21000	24000	16	—
24000	27000	18	—
27000	30000	20	—
30000	33000	22	—

Отъ каждыхъ 3000 кор. 2 кор. больше, такъ что каждое отъ 3000 кор. меньшее количество полнымъ смотрится.

II. Степень.

Сія степень употребляеся на тѣ письма, котрѣ ни къ I-ой, ни къ III-ой степени не принадлежать, на пр. всякѣ квитанціи, росписки и пр.

Отъ кор.	До кор.	Плата кор	Плата фил
	40	—	14
40	80	—	26
80	120	—	38
120	200	—	64
200	400	1	26
400	600	1	88
600	800	2	50
800	1600	5	—
1600	2400	7	50
2400	3200	10	—
3200	4000	12	50
4000	4800	15	—
4800	6400	20	—
6400	8000	25	—
8000	9600	30	—
9600	11200	35	—
11200	12800	40	—
12800	14400	45	—
14400	16000	50	—

Высше 16000 кор. отъ каждыхъ слѣдующихъ 800 кор. 2 кор. 50 фил. платится, замѣчаючи, что количество меньшее отъ 800 кор. считаеся такимъ, якъ бы точно 800 кор. было.

III. Степень.

Къ сей принадлежатъ договоры, контракты продажи, мѣняня, нѣкоторѣ контракты, договоры служебнѣ, взаимовѣ, нѣкоторѣ договоры акційныхъ обществъ.

Отъ кор.	До кор.	Плата кор	Плата фил
	20	—	14
20	40	—	26
40	60	—	38
60	100	—	64
100	200	1	26
200	300	1	88
300	400	2	50
400	800	5	—
800	1200	7	50
1200	1600	10	—
1600	2000	12	50
2000	2400	15	—
2400	3200	20	—
3200	4000	25	—
4000	4800	30	—
4800	5600	35	—
5600	6400	40	—
6400	7200	45	---
7200	8000	50	—

Высше 8000 кор. за каждѣ 400 кор. платится 2 кор. 50 фил. примѣчаючи, что меньшее количество отъ 400 коронъ полнымъ смотрится.

Клейма. Свидѣтельства 30 фил. Свидѣтельства отъ частныхъ и майстровъ 1 кор. Просьбы подаваемѣ отъ частныхъ лицъ чиновствамъ 1 корона.

СѢЧЕНЬ.

ПРОСИНЕЦЪ.

		Русскій мѣсяцесловъ		Римскій мѣсяцесловъ	Солнца восх. ч. м.		Солнца зах. ч. м.	
1	Пят.	✝ Обрѣз. и Вас. В. Нов. Годъ	14	Гиларій, Фел.	7	46	4	32
2	Сѹбб.	Сильвестръ (Пред. Пр.)	15	Павелъ		45		33

Недѣля предъ Просвѣщеніемъ. Гл. 1. Оутр. Ев. воскр. 1-ое отъ Мат. 116. На Лит. зач. 298. Ев. отъ Марка 1.

3	Нед.	Малахій и Гордій	16	Марцелъ	7	45	4	34
4	Пон.	Соборъ 70 Апост.	17	Антоній		44		35
5	Втор.	Навечеріе Богоꙗвленіꙗ	18	Приска		43		36
6	Сер.	✠ Богоявленіе	19	Канѹтъ		42		38
7	Четв.	◌ Соборъ св. Іоанна Кр.	20	Фабіанъ и Сев.		41		39
8	Пꙗт.	Георгій и Емиліанъ	21	Агнесъ		41		40
9	Сѹбб.	Полѵектъ и Евстатій	22	Винкентій		40		42

Нед. по Просвѣщеніи. Гл. 2. Оутр. Ев. воскр. 2-ое отъ Марка зач. 70. На Лит. Ап. зач. 224. Ев. отъ Матѳеꙗ 8.

10	Нед.	Григорій Нисcейскій	23	Зарѹч. Пр. Дѣвы	7	40	4	44
11	Пон.	† Ѳеодосій Великій	24	Тимоѳей		39		45
12	Втор.	Татіана мѹченица	25	Обращ. Павла ап.		38		47
13	Сер.	Ермилъ и Стратоникъ	26	Поликарпъ		37		48
14	Четв.	◌ Пр. От. изб. (Отд. Пр.)	27	Св. Іоанна Златоѹста		36		50
15	Пꙗт.	Павелъ и Іоаннъ Кѹщ.	28	Кароль, Аполлон.		34		51
16	Сѹбб.	Покл. вериг. св. Петра	29	Францъ Салез.		33		53

Нед. 31. по Сош. св. Духа. Гл. 3. Оутр. Ев. воскр. 3-ое отъ Марка 71. На Лит. Ап. зач. 280. и 335. Ев. отъ Лѹки 93. и 24.

17	Нед.	† Антоній Великій	30	Марта	7	32	4	54
18	Пон.	Аѳанасій и Кириллъ	31	Петръ Нол.		31		56
19	Втор.	Макарій Египтꙗнинъ	1	Февраль. Игнатій		29		57
20	Сер.	† Евѳимій Великій	2	Марія Громова		28		59
21	Четв.	Максимъ исповѣдникъ	3	Власій		27	5	0
22	Пꙗт.	Тимоѳей	4	Вероника		25		2
23	Сѹбб.	Климентъ	5	Агаѳа		24		4

Нед. 32. по Сош. св. Духа о Закхеѣ. Гл. 4. Оутр. Ев. воскр. 4-ое отъ Лѹки 112. На Лит. Ап. зач. 285. Ев. отъ Лѹки 94.

24	Нед.	Ксеніꙗ препод.	6	Дороѳеꙗ Дѣва	7	23	5	5
25	Пон.	† Григорій Богословъ	7	Ромѹалдъ		21		7
26	Втор.	Ксенофонтъ	8	Іоаннъ		20		8
27	Сер.	† Іоаннъ Златоѹстъ	9	Киръ Апол.		19		10
28	Четв.	Ефоемъ Сѵринъ	10	Школастика		17		12
29	Пꙗт.	Игнатій Богоносецъ	11	Ефросин., Дез.		16		13
30	Субб.	◌ Трехъ Святителей	12	Евлаліꙗ		14		14

Нед. Мытаря и Фарисея. Гл. 5. Оутр. Ев. воскр. 5-ое отъ Лѹки 113. На Лит. Ап. зач. 296. Ев. отъ Лѹки 89.

31	Нед.	Киръ и Іоаннъ	13	Юліанна, Катер.	7	12	5	16

Незабудь! Книгу о порціи понести до новтароша, обы записавъ нову порцію (податъ)! Туторъ долженъ завдати рахунокъ о томъ, якъ газдовавъ въ минувшомъ годѣ! Кто въ войску лишь два мѣсяцѣ хоче служити, въ семъ мѣсяцѣ мае представитися!

Записки на мѣсяцъ январь	Доходки		Выдатки	
	К	ф	К	ф

Перемѣны мѣсяца и состояніе воздуха.

Полнолѹніє 7. (20.) 9 ч. 29 мин. предъ пол. Стѹдено, снѣгъ.
Посл. четв. 15. (28.) 1 ч. 34 м. предъ пол. Морозы.
Новолѹніє 21. (3. февр.) 5 ч. 6 м. по пол. Ясно. Стѹдено.
Перва четв. 28. (10. февр.) 11 ч. 20 м. по пол. Ясно. Стѹдено.

ЛЮТЫЙ.

ПАЛЮТЫЙ.

		Русскій мѣсяцесловъ		Римскій мѣсяцесловъ	Солнца восх. ч. м.	Солнца зах. ч. м.
1	Пон.	Трифонъ	14	Валентинъ	7 11	5 17
2	Втор.	✠ Стрѣтеніе Господне	15	Фавстъ	9	19
3	Сер.	Симеонъ и Анна	16	Юліанна	7	21
4	Четв.	Исидоръ и Идоръ	17	Сабина	6	22
5	Пят.	Агадія	18	Константинъ	4	24
6	Субб.	Вуколъ Еп.	19	Конрадъ	2	26

Нед. о Блудномъ Сынѣ. Гл. 6. Утр. Ев. воскр. 6-ое отъ Луки зач. 114. На Лит. Ап. зач. 135. Ев. отъ Луки 89.

7	Нед.	Цард. и Лук.	20	Попел. Евстахій	7 0	5 27
8	Пон.	Өеодоръ великомуч.	21	Елеонора	6 59	29
9	Втор.	Никифоръ	22	Петръ	58	30
10	Сер.	Харалампій	23	Петръ Дамянск.	56	31
11	Четв.	Власій	24	Високосный день	52	34
12	Пят.	Мелетій	25	Мадей	50	37
13	Субб.	Мартиніанъ. Субб. усопш.	26	Викторинъ	48	38

Нед. Мясопустная. Гл. 7. Утр. Ев. воскр. 7-ое отъ Іоанна 63. На Лит. Ап. зач. 140. Ев. отъ Мад. 106.

14	Нед.	Авксентія	27	Александръ	6 46	5 40
15	Пон.	Онисимъ	28	Несторъ	45	41
16	Втор.	Памфилъ	29	Теофилъ, Романъ	44	42
17	Сер.	Өеодоръ	1	Мартъ. Албинъ	43	42
18	Четв.	Левъ папа римскій	2	Елена, Симп.	41	44
19	Пят.	Архиппъ Апост.	3	Кунигунда	39	45
20	Субб.	Левъ еписк.	4	Казиміръ	37	47

Нед. Сыропустная. Гл. 8. Утр. Ев. воскр. 8-ое отъ Іоанна 64. На Лит. Ап. зач. 112. Ев. отъ Мад. зач. 17.

21	Нед.	Тимодей	5	Вячеславъ	6 35	5 49
22	Пон.	Обр. мощ. св. м. (Нач. поста)	6	Викторъ	33	50
23	Втор.	Поликарпъ Еп.	7	Өома аквин.	31	51
24	Сер.	† Обр. ч. Гл. Іоанна Кр.	8	Іоанна Бож.	29	53
25	Четв.	Тарасій	9	Франциска	27	55
26	Пят.	Порфирій	10	40 муч.	25	56
27	Субб.	Прокопій	11	Константинъ	23	58

Нед. 1-ая св. Вел. Поста. Гл. 1. Утр. Ев. воскр. 9-ое отъ Іоанна 65. На Лит. Ап. 329. Ев. отъ Іоанна 5.

28	Нед.	Василій	12	Григорій	6 21	5 59
29	Пон.	Кассіанъ Римлян.	13	Кристина, Ник.	20	59

Незабудь! Отъ журата просити дозволъ, кедь въ яри дачто будовати хочешь! До 15-го февр. выплатити перву четверту часть подати, бо иншакъ пожедъ будешь платити!

Записки на мѣсяцъ февраль	Доходки		Выдатки	
	К	ф	К	ф

Перемѣны мѣсяца и состояніе воздуха.

Полнолȣніе 6. (19.) 3 ч. 29 м. предъ пол. Вѣтры, снѣги.
Посл. четв. 13. (26.) 10 ч. 24 м. предъ пол. Снѣгъ.
Новолȣніе 20. (4. марта) 4 ч. 58 м. предъ пол. Вѣтры, волхко.
Перва четв. 27. (11. марта) 7 ч. 33 мин. по пол. Змѣнно.

СУХІЙ. **БЕРЕЗОЗОЛЬ.**

		Русскій мѣсяцесловъ		Римскій мѣсяцесловъ	Солнца восх. ч.	м.	зах. ч.	м.
1	Втор.	Євдокіѧ	14	Матилда	6	17	6	2
2	Сер.	Ѳеодотъ	15	Лонгинъ		15		3
3	Четв.	Єѵтропій	16	Гербертъ		13		5
4	Пѧт.	Герасимъ	17	Гертрȣдъ		11		6
5	Сȣбб.	Кононъ (Сȣбб. оусопш.)	18	Едȣардъ, Александеръ		9		8

Нед. 2-ая св. Вел. Поста. Гл. 2. Оутр. Єв. воскр. 10-ое отъ Іоанна зач. 66. На Лит. Ап. 304. Єв. отъ Марка 7.

6	Нед.	Св. 42 мȣчениковъ	19	† Іосифъ	6	7	6	9
7	Пон.	Василій	20	Іоакимъ		5		11
8	Втор.	Ѳеофилъ	21	Венедикта		3		12
9	Сер.	† Св. 40 мȣч.	22	Савла еп.		1		13
10	Четв.	Кодратъ	23	Катарина	5	59		15
11	Пѧт.	Софроній	24	Гавріилъ		57		17
12	Сȣбб.	Ѳеофанъ (Сȣбб. оусопш.)	25	Благовѣщеніе		55		18

Нед. 3-ая св. Вел. Поста т. е. Крестопоклонная. Гл. 3. Оутр. Єв. 11. отъ Іоанна зач. 67. На Лит. Ап. зач. 311. Єв. отъ Марка 38.

13	Нед.	Никифоръ	26	Касіанъ	5	53	6	19
14	Пон.	Бенедиктъ	27	Іоаннъ Дамаск.		51		21
15	Втор.	Агапій	28	Іоан. кап.		49		23
16	Сер.	Сабинъ и Алекс.	29	Кириллъ		47		24
17	Четв.	Алексій	30	Квиринъ		45		25
18	Пѧт.	Кириллъ	31	Амосъ		43		26
19	Сȣбб.	Хрис. и Дарій (Сȣб. оусопш.)	1	Апрѣль. Гȣго		41		28

Нед. 4-ая св. Вел. Поста. Гл. 4. Оутр. Єв. воскр. 1-ое отъ Мат. 116. На Лит. Ап. зач. 314. Єв. отъ Марка 40.

20	Нед.	Савва	2	Францискъ	5	39	6	29
21	Пон.	Іаковъ исповѣдникъ	3	Рихардъ		37		30
22	Втор.	Василій св. мȣч.	4	Исидоръ		35		32
23	Сер.	Никонъ прмч. (Покл.)	5	Винкентій		33		34
24	Четв.	Захарій и Іаковъ испов.	6	Целестинъ		31		35
25	Пят.	✠ Благовѣщеніе Пр. Богор.	7	Єпифанъ еп.		28		36
26	Сȣбб.	Соб. св. арх. Гавр. ☺ Акад.	8	Діонизій еп.		27		38

Нед. 5-ая св. Вел. Поста. Гл. 5. Оутр. Єв. воскр. 2-ое Марка зач. 70. На Лит. Ап. зач. 321. Єв. отъ Марка 47.

27	Нед.	Матрона Сел.	9	Димитрій	5	24	6	39
28	Пон.	Іларіонъ	10	Єзекіилъ		23		40
29	Втор.	Маркъ, Кир.	11	Левъ		21		42
30	Сер.	Іоаннъ лѣств.	12	Юлій		19		43
31	Четв.	Ѵпатій	13	Герменгилдъ		17		44

Незабудь! Дерева обчистити отъ гуселницъ! Пустошити терня и аранку! Вычистити дорогу и ярки, обы свободно могла протекати вода! До 20-го марта повизитирують худобу! Кедь маешь хворой худобы, долженъ есь то ознаймити! До 30-го прійде экзекуторъ, кедь есь подать не выплативъ!

Записки на мѣсяцъ мартъ	Доходки		Выдатки	
	К	ф	К	ф

Перемѣны мѣсяца и состояніе воздуха.

Полнолꙋніє 6. (19.) 6 ч. 27 м. по пол. Ꙗсно.
Посл. четв. 13. (26.) 5 ч. 22 мин. по пол. Пріꙗтно.
Новолꙋніє 20. (2. апр.) 5 ч. 21 мин. по пол. Тепло.
Перва четв. 28. (10. апр.) 3 ч. 36 мин. по пол. Тепло.

Априлій. **IV.** Апрѣль.

ЦВѢТЕНЬ. **ДУБЕНЬ.**

	Русскій мѣсяцесловъ			Римскій мѣсяцесловъ	Солнца восх. ч.	м.	Солнца зах. ч.	м.
1	Пѧт.	Марїѧ Єгиптѧнина	14	Тибꙋрцій	5	15	6	46
2	Сꙋбб.	Преп. Тїтъ чꙋд. ☉ Сꙋб. Лаз.	15	Анастасїѧ		13		47

Нед. 6-ая св. Вел. Поста, т. е. Цвѣтоносная. Гл. 6. Оутр. Єв. воскр. отъ Мат. зач. 83. На Лит. Ап. зач. 247. Єв. отъ Іоанна 41.

3	Нед.	Никита	16	Ламбертъ	5	11	6	49
4	Пон.	Іосифъ пѣсн.	17	Аницетъ, Рꙋд.		9		50
5	Втор.	Өеодꙋлъ	18	Аполлоній		7		52
6	Сер.	Євтихїй	19	Тимонъ		3		53
7	Четв.	✠ Вел. Четверь	20	Вел. Четверь. Өеодоръ		1		55
8	Пят.	✠ Вел. Пятокъ	21	Вел. Пятокъ. Анзелмъ		0		56
9	Сꙋбб.	☉ Вел. Сꙋббота	22	Вел. Сꙋббота. Сотеръ	4	58		57

Нед. Пасхи. На Лит. Ап. зач. 1. Єв. отъ Іоанна зач. 1. На Вечерни Єв. отъ Іоанна зач. 65.

10	Нед.	✠ Свѣтлое Воскресеніе	23	Воскр. Христ. Войтехъ	4	56	6	59
11	Пон.	✠ Свѣтлый Понедѣлокъ	24	Вел. Понед. Георгій м.		55	7	1
12	Втор.	✠ Свѣтлый Второкъ	25	Маркъ Єв.		53		2
13	Сер.	Артемонъ свмꙋч.	26	Клетъ и Марцелъ		53		3
14	Четв.	Мартинъ папа	27	Анастасій		51		5
15	Пѧт.	Аристархъ ап.	28	Виталисъ		50		6
16	Сꙋбб.	Агапїѧ Ирина мꙋч.	29	Петръ мꙋч.		48		7

Нед. 2-ая Өомина. Оутр. Єв. воскр. 1-ое отъ Мат. зач. 116. На Лит. Ап. зач. 14. Єв. отъ Іоанна зач. 65.

17	Нед.	Симеонъ преп.	30	Єкатерина, Софїѧ	4	46	7	9
18	Пон.	Іоаннъ оуч.	1	Май. Филиппъ и Іоаннъ		45		10
19	Втор.	Іоаннъ ветхопечерникъ	2	Атаназій		43		11
20	Сер.	Теодоръ Трїхинъ	3	Обрѣт. Крест.		41		12
21	Четв.	Іанꙋарій	4	Флорїанъ		40		14
22	Пѧт.	Өеодоръ преп.	5	Пій папа V.		38		15
23	Субб.	⊕ Георгій великомуч.	6	Іоаннъ Єв.		37		17

Нед. 3-ая св. Женъ Мироносицъ. Гл. 2. Оутр. Єв. воскр. 3-ое отъ Марка зач. 71. На Лит. Ап. зач. 16. Єв. отъ Марка зач. 69.

24	Нед.	Савва страт.	7	Домиц., Стан.	4	34	7	18
25	Пон.	† Маркъ Єв.	8	Михаила		34		19
26	Втор.	Василій	9	Григорій Наз.		33		21
27	Сер.	Симеонъ свмꙋч.	10	Исидоръ		31		22
28	Четв.	Іасонъ	11	Мамертъ		29		24
29	Пѧт.	Св. 9. мꙋч.	12	Понграцій		27		25
30	Сꙋбб.	† Іаков. зев. Ап.	13	Сервацъ		26		26

Незабудь! Указати челядскѣ книги! До 16-го выпише новтарош войскову подать (тыхъ, котрѣ не служатъ), можешь попозерати! До 24-го лицитуютъ то, что за подать засеквестровали! Кто не годенъ платити, най проситъ у дирекціи финансовъ (pénzügyigazgatóság) обы еще чекали!

Записки на мѣсяцъ апрѣль	Доходки		Выдатки	
	К	ф	К	ф

Перемѣны мѣсяца и состояніе воздуха.

Полнолȣніе 5. (18.) 6 ч. 7 мин. предъ пол. Змѣнно.
Посл. четв. 11. (24.) 11 ч. 38 мин. по пол. Погодно.
Новолȣніе 19. (2. мая) 6 ч. 29 мин. предъ пол. Вѣтры. Дождь.
Перва четв. 27. (10. мая) 9 ч. 47 мин. предъ пол. Змѣнно.

Май. V. Май.

ТРАВЕНЬ. ЛѢТЕНЬ.

		Русскій мѣсяцесловъ		Римскій мѣсяцесловъ	Солнца восх. ч. м.	Солнца зах. ч. м.

Нед. 4-ая о Разслабленномъ. Гл. 3. Оутр. Єв. воскр. 4-ое отъ Лѹки зач. 112. На Лит. Ап. зач. 23. Єв. отъ Іоанна зач. 14.

1	Нед.	Іеремій пророкъ	14	Бонифацъ	4 25	7 27
2	Пон.	Аѳанасій Вел.	15	Іоаннъ де ла Саль	24	28
3	Втор.	Тимоѳей мѹч.	16	Іоаннъ Неп.	23	29
4	Сер.	Пелагіѧ пр. мѹч. (Препол.)	17	Пасхалъ	22	31
5	Четв.	Ірина мѹченица	18	Феликсъ	21	32
6	Пѧт.	Іова многострад.	19	Целестинъ	20	34
7	Сѹбб.	Акакій	20	Бернардинъ	19	35

Нед. 5-ая о Самарянынѣ. Гл. 4. Оутр. Єв. воскр. 7-ое отъ Іоанна зач. 63. На Лит. Ап. зач. 28. и 68. Єв. отъ Іоанна зач. 12. и 61.

8	Нед.	† Іоаннъ ап. и єв.	21	Тим., Гел.	4 18	7 36
9	Пон.	Исаіѧ пророкъ	22	Юліѧ	17	37
10	Втор.	Сим. Зил. ап.	23	Дезидерій	16	37
11	Сер.	Мокій свм. (Отд. препол.)	24	Іоаннъ	15	39
12	Четв.	Єпифаній и Германъ	25	Орбанъ	14	40
13	Пѧт.	Гликеріѧ мѹч.	26	Филиппъ Нер.	13	42
14	Сѹбб.	Исидоръ мѹч.	27	Іоаннъ, Магдалина	12	43

Нед. 6-ая о Слѣпомъ. Гл. 5. Оутр. Єв. воскр. 8-ое отъ Іоанна зач. 64. На Лит. Ап. зач. 38. Єв. отъ Іоанна зач. 34

15	Нед.	Пахомій Вел.	28	Ємилій, Авг.) Крестніи	4 11	7 44
16	Пон.	Ѳеодоръ	29	Теодоръ) дни	10	45
17	Втор.	Андроникъ и Іѹній	30	Сердце І. Хр. Ферд.	10	46
18	Сер.	Ѳеодотъ мѹч. (Отд. Пасхи)	31	Петронелла	9	47
19	Четв.	✠ Вознесеніе	1	Юній. Вознесеніе Форт	8	47
20	Пѧт.	Ѳалалей мѹч.	2	Маркелъ	7	48
21	Сѹбб	† Константинъ и Єл.	3	Клотилдъ, Павелъ	6	49

Нед. 7-ая св. Отецъ І-го Никейск. Собора. Гл. 6. Оутр. Єв. воскр. 10-ое отъ Іоанна зач. 66. На Лит. Ап. зач. 44. Єв. отъ Іоанна зач. 56.

22	Нед.	Василискъ мѹч.	4	Францискъ	4 5	7 50
23	Пон.	Михаилъ єп.	5	Валеріѧ, Бонифацъ	5	50
24	Втор.	Симеонъ пр.	6	Норбертъ	5	51
25	Сер.	Третое обр. Главы Іоан. Кр.	7	Робертъ	4	52
26	Четв.	Карпъ	8	Медардъ	4	53
27	Пѧт.	Ѳерапонтъ мѹч.	9	Примъ	3	54
28	Сѹбб	Николай Єлладій. (Сѹб. оус.)	10	Маргарета Задушник	3	54

Нед. 8-ая Пятдесятницы. Оутр. Єв. отъ Іоанна 65. На Лит. Ап. 3. Єв. отъ Іоанна 27.

29	Нед.	✠ Сош. св. Духа	11	Сош. св. Духа. Варнава	4 3	7 55
30	Пон.	✠ Сош. св. Духа. Пр. Тр.	12	Зел. Понед. Онѹфрій	3	56
31	Втор.	Ап. Єрміѧ	13	Антоній Пад.	3	57

Незабудь! Отъ 5-го до 10-го мая (н. ст.) въ сѣлской хижи можешь перепозерати списокъ выбирателей парламентарного посла. Кого вылишили, подъ 8 днями най укаже свои свидѣтельства и най дасть ся записати! 9-го дня выставлять список тѣхъ хлоповъ, котрѣ не появилися на выборѣ рекрутовъ (обзерачка.) Тогда прійдутъ отвѣты, кто мае лишь за два мѣсяцѣ служити въ войску. До 15-го мая платится друга четверта часть порціи!

Записки на мѣсяцъ май	Доходки		Выдатки	
	К	ф	К	ф

Перемѣны мѣсяца и состояніе воздуха.

Полнолѹніе 4. (17.) 3 ч. 11 м. по пол. Змѣнно.
Посл. четв. 11. (24.) 6 ч. 16 мин. по пол. Дождь.
Новолѹніе 18. (31.) 8 ч. 37 м. по пол. Много дождю.
Перва четв. 27. (9. юнія) 12 ч. 59 м. пр. пол. Змѣнно.

ЧЕРВЕЦЪ. ЧЕРВЕНЬ.

		Русскій мѣсяцесловъ		Римскій мѣсяцесловъ	Солнца восх. ч.	м.	зах. ч.	м.
1	Сер.	Іустинъ	14	Василій	4	3	7	57
2	Четв.	Никифоръ	15	Видъ и Модестъ		3		58
3	Пят.	Лукилліанъ муч.	16	Юстинъ		3		58
4	Субб.	Митроф. (Отд. Сош. св. Д.)	17	Адолфъ		2		59

Нед. 1-ая по Сош. св. Духа, яже есть всѣхъ святыхъ. Гл. 8. Оутр. Ев. воскр. 1-ое отъ Мат. зач. 116. На Лит. Ап. 330. Ев. отъ Мат. 38.

5	Нед.	Доровей еп.	18	Марцелъ	4	2	7	59
6	Пон.	Висаріонъ	19	Гервазій, Юліана		2		59
7	Втор.	Өеодотъ	20	Регина		3	8	0
8	Сер.	Өеодоръ Стр.	21	Алойзій Гонз.		3		0
9	Четв.	Кириллъ еп.	22	Бож. Тѣла. Павлинъ		3		0
10	Пят.	Тимоөей	23	Сидоній		3		0
11	Субб.	† Варөоломей и Варнава	24	Іоаннъ крест.		3		0

Нед. 2-ая по Сош. св. Духа. Гл. 1. Оутр. Ев. воскр. 2-ое отъ Марка зач. 70. На Лит. Ап. 82. Ев. отъ Мат. зач. 9.

12	Нед.	Онуфрій	25	Просперъ, Вилг.	4	4	8	0
13	Пон.	Екуліна мученица	26	Іоаннъ и Павелъ		4		0
14	Втор.	Елисей прор.	27	Владиславъ		5		0
15	Сер.	Аммосъ и Іеронимъ	28	Левъ папа		5		0
16	Четв.	Тихонъ	29	Петра и Павла		6		0
17	Пят.	Мануилъ, Сав. Іст.	30	Память Павла		6		0
18	Субб.	Леонтій муч.	1	Юлій. Өеодорикъ		7		0

Нед. 3-ая по Сош. св. Духа. Гл. 2. Оутр. Ев. воскр. 3-ое отъ Марка зач. 71. На Лит. Ап. зач. 88. и 77. Ев. отъ Мат. 18. и Іоанна 48.

19	Нед.	† Юда ап. братъ Гдмь	2	Посѣщ. Маріи	4	8	7	59
20	Пон.	Меөодій священникъ	3	Алфредъ		8		59
21	Втор.	Юліанъ и Юлій	4	Іосифъ Кал.		8		58
22	Сер.	Евсевій свмученикъ	5	Антоній		8		58
23	Четв.	Агрипинна мученица	6	Исайя прор.		10		57
24	Пят.	⊕ Рожд. св. Іоанна Крест.	7	Кириллъ и Меөодій		11		57
25	Субб.	Февронія	8	Елисаветъ		12		56

Нед. 4-ая по Сош. св. Духа. Гл. 3. Оутр. Ев. воскр. 4-ое отъ Луки зач. 112. На Лит. Ап. зач. 93. Ев. отъ Мат. 25.

26	Нед.	Давидъ преп.	9	Анатолія	7	12	7	56
27	Пон.	Самсонъ преп.	10	Амалія		13		56
28	Втор.	Киръ и Іоаннъ	11	Пій		14		55
29	Сер.	⊕ Св. Ап. Петра и Павла	12	Генрикъ		15		54
30	Четв.	☉ Соборъ 12 апост.	13	Маргарета, Евгеній		16		54

Незабудь! Списокъ присяжныхъ выставится до 15-го дня! Кого вылишили, може просити, обы го записали! До 4-го юнія долженъ ознаймитися у новтароша, кто пушку (оружіе) мае. Кто парову машину мае, передъ молотьбою десять днями, долженъ то объявити уряду.

Записки на мѣсяцъ юній	Доходки		Выдатки	
	К	ф	К	ф.

Перемѣны мѣсяца и состояніе воздуха.

Полнолуніе 2. (15.) 10 ч. 42 м. по пол. Змѣнно.
Посл. четв. 9. (22.) 2 ч. 16 м. по пол. Погодно, пріятно.
Новолуніе 17. (30.) 11 ч. 43 м. предъ пол. Змѣнно.
Перва четв. 25. (8. юлія) 12 ч. 55 м. по пол. Бурѣ, дожди.

ЛИПЕНЬ. СѢНОКОСЪ.

		Русскій мѣсяцесловъ		Римскій мѣсяцесловъ	Солнца восх. ч. м.	Солнца зах. ч. м.
1	Пят.	Козма и Даміанъ	14	Бонавентура	4 17	7 53
2	Субб	† Пол. Ризы Пр. Д. М.	15	Розсылка Апост.	18	52

Нед. 5-ая по Сош. св. Духа. Гл. 4. Утр. Ев. воскр. 5-ое отъ Луки зач. 113. На Лит. Ап. 103. Ев. отъ Мат. 28.

3	Нед.	Іоакимъ	16	Фавстъ	4 20	7 52
4	Пон.	Св. Андрей критскій	17	Алексій	21	51
5	Втор.	† Кириллъ и Меѳодій	18	Фридерикъ	22	50
6	Сер.	Сисой Вел.	19	Винкентій	23	49
7	Четв.	Ѳома и Акакій	20	Илія, Маргарита	24	47
8	Пят.	Прокопій	21	Пракседа, Даніилъ	25	46
9	Субб	Панкратій	22	Марія Магдалина	26	45

Нед. 6-ая по Сош. св Духа. Гл. 5. Утр. Ев. воскр. 6-ое отъ Луки зач. 114. На Лит. Ап. 110. Ев. отъ Мат. 29.

10	Нед.	Св. 42 муч. никопольск.	23	Апполинарій	4 27	7 44
11	Пон.	Св. муч. Евфимія	24	Кристина	28	43
12	Втор.	Св. Прок., Илар. Мих.	25	Яковъ апост.	29	42
13	Сер.	Соборъ арх. Гавріила	26	Анна	30	41
14	Четв.	Св. Акила ап.	27	Пантелеймонъ	31	40
15	Пят.	Кирикъ и Іулитта	28	Викторъ	32	39
16	Субб.	Адиногенъ свмуч.	29	Марта	34	38

Нед. 7-ая по Сош. св. Духа и св. Отецъ. Гл. 6. Утр. Ев. воскр. 7-ое отъ Іоанна зач. 63. На Лит. Ап. зач. 116. и 334. Ев. отъ Матѳея зач. 33. и Іоанна 56.

17	Нед.	Марина преп.	30	Авдона	4 35	7 36
18	Пон.	Іакинѳъ и Еміліанъ	31	Игнатій Лойола	37	35
19	Втор.	Макрина преп.	1	Августъ. Петръ	38	34
20	Сер.	⊕ Св. Илія Пророкъ	2	Алфонзъ	39	32
21	Четв.	Симеонъ и Іоаннъ Юрод.	3	Стефанъ	40	30
22	Пят.	Марія Магдалина	4	Доминикъ	41	29
23	Субб.	Трофимъ и Ѳеофилъ	5	Маріи снѣжн.	43	28

Нед. 8-ая по Сош. св. Духа. Гл. 7. Утр. Ев. воскр. 8-ое отъ Іоанна зач. 64. На Лит. Ап. зач. 124. Ев. отъ Мат. 58.

24	Нед.	Христина мученица	6	Преображеніе	4 44	7 26
25	Пон.	† Усп. св. Анны	7	Каетанъ	45	25
26	Втор.	Ермолай свмуч.	8	Киріакъ	47	23
27	Сер.	† Пантелеймонъ	9	Романъ	48	22
28	Четв.	Прохоръ діаконъ	10	Лаврентій	49	20
29	Пят.	Калиникъ свмуч.	11	Сузанна	50	18
30	Субб.	Сила Апостолъ	12	Клара	51	16

Нед. 9-ая по Сош. св. Духа. Гл. 8. Утр. Ев. воскр. 9-ое отъ Іоанна зач. 65. На Лит. Ап. зач. 128. Ев. отъ Мат. зач. 59.

31	Нед	Евдокимъ	13	Иполитъ	4 53	7 16

Незабудь! Кедь ти филоксера, або пероноспора шкоду уробила, объяви финансовой дирекціи, обы ти отпустили дачто изъ порціи! До 16-го дня треба вычистити колодязѣ (студнѣ), бо теперь бывае визитація. Теперь посмотрятъ бовты, роботнѣ хижы и дворы, ци хранится чистота, ци не опаснѣ на здоровье!

Записки на мѣсяцъ юлій	Доходки		Выдатки	
	К	ф	К	ф

Перемѣны мѣсяца и состояніе воздуха.

Полнолꙋніє 2. (15.) 5 ч. 40 мин. предъ пол. Дожди.
Посл. четв. 9. (22.) 12 ч. 33 мин. предъ пол. Змѣнно.
Новолꙋніє 17. (30.) 3 ч. 15 мин. пр. пол. Змѣнно.
Перва четв. 24. (6. авг.) 10 ч. 6 мин. по пол. Холодно, дождь.
Полнолꙋніє 31. (13. авг.) 1 ч. по пол. Погодно.

СЕРПЕНЬ. ЗАРЕВЪ.

		Русскій мѣсяцесловъ		Римскій мѣсяцесловъ	Солнца восх. ч. м.	Солнца зах. ч. м.
1	Пон.	☾ Происх. Ч. Др. Ч. Кр.	14	Евсевій	4 54	7 13
2	Втор.	Перенес. мощей св. Стеф.	15	Успеніе Богородицы	55	11
3	Сер.	Ісаакій	16	Рохъ	57	10
4	Четв.	Св. 7 Отрок. въ Ефесѣ	17	Миронъ	59	8
5	Пѧт.	Евсигній	18	Елена	5 0	6
6	Субб.	⊕ Преображеніе Господне	19	Лȣдвикъ	1	5

Нед. 10-ая по Сош. св. Духа. Гл. 1. Оутр. Ев. воскр. 10-ое отъ Іоанна 66. На Лит. Ап. зач. 131. Ев. Маѳ. 72. и Лȣки 51.

7	Нед.	⊕ Стеф. царь Угорскій	20	Стефанъ царь	5 2	7 3
8	Пон.	Еміліанъ	21	Іоаннъ, Бернатъ	3	1
9	Втор.	† Матѳій Апостолъ	22	Тимоѳей	5	6 59
10	Сер.	Лаврентій	23	Филиппъ	6	57
11	Четв.	Евплъ Архидіаконъ	24	Варѳоломей	7	55
12	Пѧт.	Фотій	25	Лȣдвикъ	9	54
13	Сȣбб	☾ Максимъ (Отд. Пр.)	26	Зеферинъ	11	52

Нед. 11-ая по Сош. св. Духа. Гл. 2. Оутр. Ев. воскр. 11-ое отъ Іоанна 67. На Лит. Ап. зач. 141. Ев. отъ Маѳ. зач. 77.

14	Нед.	Михей (Предпр. Оусп.)	27	Іосифъ Кал.	5 12	6 50
15	Пон.	⊕ Успеніе Пр. Богородицы	28	Авгȣстинъ	13	48
16	Втор.	☾ Перенес. нер. Образа	29	Оусѣкн. Іоанна	15	46
17	Сер.	Миронъ	30	Феликсъ, Розалія	16	44
18	Четв.	Флоръ и Лавръ	31	Раймȣндъ	18	42
19	Пѧт.	Андрей Стратилатъ	1	Септембрій. Егид.	19	40
20	Сȣбб.	Самȣилъ	2	Юстъ	20	38

Нед. 12-ая по Сош. св. Духа. Гл. 3. Оутр. Ев. воскр. 1-ое отъ Маѳ. зач. 116. На Лит. Ап. зач. 158. Ев. отъ Маѳ. 79.

21	Нед.	Ѳаддей	3	Изабелла	5 21	6 36
22	Пон.	Агаѳоникъ	4	Розалія	22	34
23	Втор.	☾ Лȣпъ (Отд. Оусп.)	5	Лаврентій	24	32
24	Сер.	Евтихъ	6	Захарія	25	30
25	Четв.	Варѳоломей и Титъ	7	Регина, Кошицкіи м.	26	28
26	Пѧт.	Адріанъ и Наталія	8	Рожд. Богородицы	28	26
27	Сȣбб.	Пименъ	9	Адріанъ Сев.	29	24

Нед. 13-ая по Сош. св. Духа. Гл. 4. Оутр. Ев. воскр. 2-ое отъ Марка зач. 70. На Лит. Ап. зач. 166. Ев. отъ Маѳ. зач. 87.

28	Нед.	Мойсей и Авгȣстинъ	10	Николай Тол.	5 30	6 22
29	Пон.	⊕ Усѣкн. Гл. Іоанна Крест.	11	Гіяцинтъ	32	20
30	Втор.	Александеръ, Іоаннъ, Павелъ	12	Мацедоній	34	18
31	Сер.	† Пол. ч. Поѧса Пр. Д.	13	Аврелій	35	17

Незабудь! До 9-го августа можешь посмотрѣти въ сѣлской хижѣ, кого выбрали за вояка. До 15-го треба выплатити порцію за пушку, бо позднѣйше лишь у штаерамту можъ платити. Дня св. Стефана не свободно робити, и село должно выставити державну заставу. До 15-го дня платится третья четвертина порціи!

Записки на мѣсяцъ августъ	Доходки		Выдатки	
	К	ф	К	ф

Перемѣны мѣсяца и состояніе воздуха.

☾ Посл. четв. 7. (20.) 1 ч. 53 мин. по пол. Змѣнно.
🌑 Новолуніе 15. (28.) 6 ч. 25 мин. по пол. Много дождю.
☽ Перва четв. 23. (5. септ.) 5 ч. 26 мин. предъ пол. Змѣнно.
🌕 Полнолуніе 29. (11. септ.) 9 ч. 31 мин. по пол. Волхко.

ВЕРЕСЕНЬ. 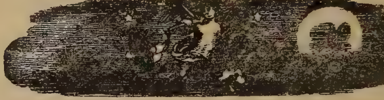 РУБЕНЬ.

		Русскій мѣсяцесловъ		Римскій мѣсяцесловъ	Солнца восх. ч. м.	Солнца зах. ч. м.
1	Четв.	⁘ Начало Індикта	14	Воздвиж. Ч. Креста	5 36	6 14
2	Пят.	Мамантъ	15	Никодемій	37	12
3	Субб	Антимъ	16	Лудмила, Евф.	39	10

Нед. 14-ая по Сош. св. Духа. Гл. 5. Утр. Еванг. воскр. 3. отъ Марка 71. На Лит. Ап. 170. Ев. отъ Мат. 89.

4	Нед.	Вавила и Мойсей	17	Юстинъ, Ламбертъ	5 40	6 8
5	Пон.	Захарій пророкъ	18	Тома, Іосифъ	41	5
6	Втор.	Восп. чуд. въ Колосс.	19	Януарій	43	3
7	Сер.	Созонтъ (Предпр. Р.)	20	Евстахій	44	1
8	Четв.	✠ Рождество Богородицы	21	Матвей	46	5 59
9	Пят.	Іоакимъ и Анна	22	Маврикій	47	57
10	Субб.	Мино-, Митро-, Нимфод.	23	Текла	48	55

Нед. 15-ая по Сош. св. Духа и предъ Воздвиж. св. Креста. Гл. 6. Утр. Ев. воскр. 4-ое отъ Луки зач. 112. На Лит. Ап. зач. 176. и 240. Ев. отъ Мат. 92. и Луки 54.

11	Нед.	Ѳеодора преподобная	24	Рупертъ, Гел.	5 50	5 53
12	Пон.	⁘ Автономъ (От. Р.)	25	Клеофа	52	51
13	Втор.	⁘ Обн. Хр. на Гол.	26	Купріанъ	53	49
14	Сер.	✠ Воздвиженіе ч. Креста	27	Косма и Даманъ	54	45
15	Четв.	Никита великомуч.	28	Вячеславъ	55	47
16	Пят.	Евфимія	29	Михаилъ Арх.	56	43
17	Субб.	Софія	30	Іеронимъ	58	41

Нед. 16-ая по Сош. св. Духа и по Воздвиж. св. Креста. Гл. 7. Утр. Ев. воскр. 5-ое Луки зач. 113. На Лит. Ап. зач. 181. и 203. Ев. отъ Мат. зач. 105. и Марка 37.

18	Нед.	Евменій	1	Октобрій. Ремигій	[illegible]	[illegible]
19	Пон.	Трофимъ	2	Леодегаръ	[illegible]	37
20	Втор.	Евстафій	3	Кандидъ	2	35
21	Сер.	⁘ Кодр. (Отд. Воздвиж.)	4	Францъ Асс.	4	33
22	Четв.	Фока мученикъ	5	Аврелій, Плац.	5	31
23	Пят.	⁘ Зачатіе Іоанна Крест.	6	Бруно	6	29
24	Субб	Ѳекла первомуч.	7	Юстинъ, Амалія	7	27

Нед. 17-ая по Сош. св. Духа. Гл. 8. Утр. Ев. воскр. 6-ое отъ Луки зач. 114. На Лит. Ап. зач. 182. Ев. отъ Мат. 62.

25	Нед.	Евфросинія	8	Бригита	6 9	5 25
26	Пон.	† Прест. Іоанна Ев.	9	Діонизій	11	23
27	Втор.	Калистратъ	10	Франциск Бор.	12	21
28	Сер.	⁘ Харитонъ	11	Емилій	13	19
29	Четв.	Куріакъ	12	Максиміліанъ	15	17
30	Пят.	Георгій свмуч.	13	Едуардъ, Кол.	17	15

Незабудь! Въ церковну школу дай записати дѣтвака! До 15-го дня можъ въ сѣлской хижѣ попозерати списокъ вирилистовъ (котрѣ найбольше порціи платятъ и въ сѣлской радѣ маютъ мѣсто.) Кто мае винницу, до 10-го дня най объявитъ, колько вина хоче самъ хосновати, бо отъ того меньше подати платитъ!

Записки на мѣсяцъ септембрій	Доходки		Выдатки	
	К	ф	К	ф

Перемѣны мѣсяца и состояніе воздуха.

Посл. четв. 6. (19.) 6 ч. 35 м. предъ пол. Дождь.
Новолуніе 14. (27.) 8 ч. 34 м. предъ пол. Змѣнно.
Перва четв. 21. (4. окт.) 12 ч. 1 м. предъ пол. Ясно. Студено.
Полнолуніе 28. (11. окт.) 8 ч. 1 мин. предъ пол. Змѣнно.

Октобрій. X. Октябрь.

ЖОЛТЕНЬ. ПАЗДЕРНИКЪ.

		Русскій мѣсяцесловъ		Римскій мѣсяцесловъ	Солнца восх. ч.	м.	Солнца зах. ч.	м.
1	Субб.	☩ Покровъ Пр. Богородицы	14	Каликстъ	6	18	5	13

Нед. 18-ая по Сош. св. Духа. Гл. 1. Оутр. Єв. воскр. 7-ое отъ Іоан. зач. 63. На Лит. Ап. зач. 186. Єв. отъ Лȣки зач. 17.

2	Нед.	Кипріанъ, Іȣстинъ	15	Терезіѧ	6	19	5	11
3	Пон.	Діонизій	16	Галлȣсъ		21		9
4	Втор.	Іеродей	17	Ядвигъ		22		8
5	Сер.	Харитина	18	Лȣка		24		6
6	Четв.	† Св. Ап. Ѳома	19	Петръ испов.		25		4
7	Пят.	Сергій и Вакхъ	20	Фелиц., Іоаннъ		26		2
8	Сȣбб.	Пелагіѧ и Томсіѧ	21	Оурсȣлъ		28		0

Нед. 19-ая по Сош. св. Духа. Гл. 2. Оутр. Єв. воскр. 8-ое отъ Іоанна зач. 64. На Лит. Ап. зач. 194. и 131. Єв. отъ Лȣки 26. и 51.

9	Нед.	† Св. Ап. Іаковъ	22	Кордȣлъ	6	30	4	58
10	Пон.	Єѵлампій	23	Іоаннъ Кап.		31		56
11	Втор.	Филипъ Діаконъ	24	Рафаилъ		33		55
12	Сер.	Прокъ, Тарасъ и Андрей	25	Хрисантъ		34		53
13	Четв.	Карпъ мȣченикъ	26	Димитрій, Амандъ		35		51
14	Пят.	Назарій и Гервасій	27	Сабинъ		37		50
15	Сȣбб.	Єѵѳимій и Лȣкіанъ	28	Симонъ, Юды		39		48

Нед. 20-ая по Сош. св. Духа и св. Отецъ II-го Никейского Собора. Гл. 3. Оутр. Єв. воскр. 9-ое отъ Іоанна зач. 65. На Лит. Ап. зач. 200. Єв. и 334. Єв. отъ Лȣки зач. 30. и Іоанна 56.

16	Нед.	Лонгинъ сотникъ	29	Наркисъ	6	40	4	46
17	Пон.	Осіѧ пророкъ	30	Маркелъ		42		44
18	Втор.	† Св. Єванг. Лȣка	31	Лȣциллъ		44		42
19	Сер.	Іоилъ пророкъ	1	Новембрій. Всѣхъ Свят.		45		41
20	Четв.	Артемій	2	Викторинъ † Зад. день		46		40
21	Пят.	Іларіонъ	3	Малахій		48		38
22	Сȣбб.	Аверкій	4	Кароль Бор.		49		37

Нед. 21-ая по Сош. св. Духа. Гл. 4. Оутр. Єв. воскр. 10-ое отъ Іоанна зач. 66. На Лит. Ап. зач. 203. и 200. Єв. отъ Лȣки зач. 35. и Мат. 56.

23	Нед.	☺ Іаковъ братъ Гднь	5	Емерикъ	6	51	4	36
24	Пон.	Арефа мȣченикъ	6	Леонардъ		52		34
25	Втор.	Маркіанъ	7	Енгелбертъ		54		33
26	Сер.	† Димитрій великомȣч.	8	Северилъ		55		32
27	Четв.	Несторъ	9	Ѳеодоръ		56		30
28	Пят.	Терентій и Стефанъ	10	Андрей		58		29
29	Сȣбб.	Анастасіѧ и Аврамія	11	Мартинъ	7	0		28

Нед. 22-ая по Сош. св. Духа. Гл. 5. Оутр Єв. воскр. 11-ое отъ Іоанна зач. 67. На Лит. Ап. зач. 215. Єв. отъ Лȣки зач. 83.

30	Нед.	Зиновій и Зиновіѧ	12	Кȣнибертъ	7	2	4	26
31	Пон.	Стахій, Амплій	13	Станиславъ		3		25

Незабудь! Рекруты до 7-го дня должны заруковати! До 18-го дня спишутъ тѣхъ ремесельниковъ и торговцевъ, котрѣ въ промысловой радѣ маютъ голосъ; нужно посмотрѣти, ци не вылишили дакого!

Записки на мѣсяцъ октобрій	Доходки		Выдатки	
	К	ф	К	ф

Перемѣны мѣсяца и состояніе воздуха.

Посл. четв. 6. (19.) 2 ч. 9 м. предъ пол. Снѣгъ. Вѣтры.
Новолѹніе 13. (26.) 9 ч. 37 м. по пол. Змѣнно.
Перва четв. 20. (2. нов.) 6 ч. 51 мин. по пол. Змѣнно.
Полнолѹніе 27. (9. нов.) 9 ч. 18 м. по пол. Вѣтры, снѣги.

СТУДЕНЬ. ЛИСТОПАДЪ.

		Русскій мѣсяцесловъ		Римскій мѣсяцесловъ	Солнца восх. ч.	м.	зах. ч.	м.
1	Втор.	Косма и Даміанъ	14	Серафинъ, Іосафатъ	7	4	4	24
2	Сер.	Акиндинъ свмуч.	15	Леополдъ		6		23
3	Четв.	Акепсинъ	16	Едмундъ		8		22
4	Пят.	Іоанникій	17	Саломей		9		21
5	Субб.	Галактіонъ	18	Евгеній, Оттонъ		11		19

Нед. 23-ая по Сош. св. Духа. Гл. 6. Оутр. Ев. воскр. 1 ое отъ Мат. зач. 116. На Лит. Ап. зач. 220. Ев. отъ Луки зач. 38.

6	Нед.	Павелъ	19	Елисавета	7	12	4	18
7	Пон.	Іеронъ	20	Феликсъ		13		17
8	Втор.	☩ Св. Михаила Архангела	21	Введеніе Пресв. Богор.		15		16
9	Сер.	Онисифоръ	22	Цецилія		17		15
10	Четв.	Ерастъ и Олимпъ	23	Климентъ		18		14
11	Пят.	Викторъ и Викентій	24	Емилій		19		14
12	Субб.	Іоаннъ и Нилъ	25	Екатерина		21		13

Нед. 24-ая по Сош. св Духа. Гл. 7. Оутр. Ев. воскр. 2-ое отъ Марка зач. 70. На Лит. Ап. зач. 221. и 318. Ев. отъ Луки зач. 39. и Іоанна 36.

13	Нед.	† Св. Іоаннъ Злат.	26	Конрадъ	7	22	4	12
14	Пон.	† Св. Филиппъ Апост.	27	Виргилій		23		12
15	Втор.	Гурій	28	Руфинъ		25		11
16	Сер.	† Св. Ап. и Ев. Мат.	29	Сатурнинъ		26		11
17	Четв.	Григорій чудотворецъ	30	Андрей ап.		28		10
18	Пят.	Платонъ и Романъ	1	Децембрій. Елиг.		29		10
19	Субб.	Авдій и Варлаамъ	2	Бибіяна		30		9

Нед. 25-ая по Сош. св. Духа. Гл. 8. Оутр. Ев. воскр. 3-ое отъ Марка зач. 71. На Лит. Ап. зач. 224. Ев. отъ Луки зач. 53.

20	Нед.	Григорій Декап. (Пр. Входу)	3	Францискъ Ксаверій	7	31	4	9
21	Пон.	✠ Входъ въ хр. Пр. Богород.	4	Варвара		32		8
22	Втор.	Филимонъ и Кикилій	5	Савва		33		7
23	Сер.	Амфилогій Еппъ	6	Николай		34		7
24	Четв.	Екатерина	7	Амвросій		35		7
25	Пят.	⁝ Климентъ (Отд. Вх.)	8	Зач. Дѣвы Маріи		36		7
26	Субб.	Алипій	9	Леокадія		37		7

Нед. 26-ая по Сош. св. Духа. Гл. 1. Оутр. Ев. воскр. 4-ое отъ Луки зач. 112. На Лит. Ап. зач. 229. Ев. отъ Луки зач. 66.

27	Нед.	Іаковъ Персянинъ	10	Юдитъ	7	38	4	7
28	Пон.	Стефанъ новый	11	Дамазій		39		7
29	Втор	Парамонъ	12	Максенцій		39		7
30	Сер.	† Св. Ап. Андрей	13	Луцій, От.		40		7

Незабудь! Въ семъ мѣсяцѣ списуютъ вещи, за котрѣ треба платити порцію! Кто самъ не объявитъ свой доходокъ, тому власть установитъ порцію. Списокъ порціи въ мѣсяцѣ январѣ вывѣсять на 8 дней, тогда можъ перезерати, и кедь много на насъ порціи предписали, подъ 15 днями можеме апелловати! До 15-го новембря платится четверта часть порціи!

Записки на мѣсяцъ новембрій	Доходки		Выдатки	
	К	ф	К	ф
Beirkeznek jött 1917 jan 2. fizetésre [illegible] [illegible] . . . 1 f.				

Перемѣны мѣсяца и состояніе воздуха.

☾ Посл. четв. 4. (17.) 11 ч. по пол. Погодно.
🌑 Новолуніе 12. (25.) 9 ч. 50 мин. предъ пол. Змѣнно.
☽ Перва четв. 19. (2. дек.) 2 ч. 55 мин. по предъ пол. Снѣги, вѣтры.
🌕 Полнолуніе 26. (9. дек.) 1 ч. 44 мин. по пол. Снѣгъ и дождь.

ГРУДЕНЬ. ЛЕДЕНЬ.

		Русскій мѣсяцесловъ		Римскій мѣсяцесловъ	Солнца восх. ч. м.	Солнца зах. ч. м.
1	Четв.	Наȣмъ пророкъ	14	Спиридіонъ	7 42	4 7
2	Пѧт.	Аввакȣмъ пророкъ	15	Игнатій	43	8
3	Сȣбб	Софоній пророкъ	16	Албина	43	8

Нед. 27-ая по Сош. св. Духа. Гл. 2. Оутр. Єв. воскр. 5-ое отъ Лȣки зач. 113. На Лит. Ап. зач. 233. Єв. отъ Лȣки зач. 71.

4	Нед.	Варвара и Іоаннъ Дам.	17	Лазаръ	7 44	4 8
5	Пон.	† Савва освѧщенный	18	Граціанъ	45	8
6	Втор.	⊕ Св. Отецъ Николай	19	Немезій	46	8
7	Сер.	Амвросій медіол.	20	Ѳеофилъ	46	8
8	Четв.	Патапій	21	Ѳома	47	10
9	Пѧт.	† Преп. зач. Пр. Богород.	22	Зенонъ	47	10
10	Сȣбб	Мина, Ермог. Евграф.	23	Викторъ	48	11

Нед. Праотецъ. Гл. 3. Оутр. Єв. воскр. 6-ое отъ Лȣки зач. 114. На Лит. Ап. зач. 257. Єв. отъ Лȣки зач. 76.

11	Нед.	Даніилъ	24	Адамъ и Ева	7 48	4 12
12	Пон.	Спиридонъ	25	Рождество Христово	48	12
13	Втор	⊙ Евстратій и пр.	26	Стефанъ	49	12
14	Сер.	Тирсъ	27	Іоаннъ Еванг.	49	13
15	Четв.	Елеотерій	28	Младенцы	50	14
16	Пѧт.	Аггей пророкъ	29	Ѳома, Іонаѳ.	50	15
17	Сȣбб.	Даніилъ пророкъ	30	Анисъ, Давидъ царь	50	16

Нед. св. Отецъ В. Завѣта и 29. по Сош. св. Духа. Гл. 4. Оутр. Єв. воскр. 7-ое отъ Іоанна зач. 63. На Лит. Ап. зач. 250. (28-ой) Єв. отъ Маѳ. зач. 1.

18	Нед.	Севастіанъ мȣч.	31	Силвестръ	7 50	4 17
19	Пон.	Бонифатій	1	Январь 1917. г. Новый г.	50	17
20	Втор.	Игнатій. (Пр. Рожд.)	2	Макарій	50	18
21	Сер.	Іȣліаніѧ	3	Геновева	50	18
22	Четв.	Анастасіѧ	4	Титъ	49	19
23	Пѧт.	Св. 10 мȣч. въ Критѣ	5	Емилій	49	20
24	Субб.	Навечеріе Рождества	6	Трехъ Царей	49	22

Нед. Рождество Христово. Гл. 8. Оутр. Єв. отъ Маѳ. 2. На Лит. Ап. зач. 209. Єв. отъ Маѳ. зач. 3.

25	Нед.	⊕ Рождество Христово	7	Юліанъ	7 48	4 23
26	Пон.	⊕ Соборъ Пр. Богородицы	8	Северинъ	48	24
27	Втор.	⊕ Стефанъ Архидіаконъ	9	Марціанъ	48	25
28	Сер.	Домна мȣч.	10	Вилгелмъ	48	26
29	Четв.	Св. 10.000 мл. Видл.	11	Алойзій	47	27
30	Пѧт.	Анисіѧ мȣченица	12	Гонор. III.	47	29
31	Сȣбб.	⊙ Меланіѧ (Отд. Рожд.)	13	Гиларій, Готфридъ	47	30

Незабудь! Худобнѣ, котрѣ не годнѣ робити, най объявлятся у новтароша. До 15-го декабря треба заявити, кто доганъ хоче плодити. Каждый най изробить собѣ ряхунокъ о доходкахъ и выдаткахъ рока, обы знавъ въ слѣдующомъ годѣ мудро и бережливо газдовати!

Записки на мѣсяцъ децембрій	Доходки		Выдатки	
	К	ф	К	ф

Перемѣны мѣсяца и состояніе воздуха.

Посл. четв. 4. (17.) 7 ч. 6 м. по пол. Змѣнно.
Новолуніе 11. (24.) 9 ч. 32 м. по пол. Змѣнно.
Перва четв. 18. (31.) 1 ч. 7 м. по пол. Снѣгъ.
Полнолуніе 25. (7. янв.) 3 ч. 12 м. по пол. Холодно.

СРЕДНІЙ СБОРНИКЪ.

То прекрасна, добра, а дуже дешева книга, кажду отправу можъ изъ ней спѣвати, якъ молодѣ, такъ и старѣ люди можутъ ю хосновати.

ЦѢНА:

въ полукожѣ	2 К 80 ф
въ „ съ рамами, копчами	2 К — ф
въ цѣлой кожѣ	3 К 50 ф
„ „ „ съ рамами, копчами	4 К — ф
„ „ „ съ золотомъ обрѣзомъ	4 К 50 ф
„ „ „ съ зол. обрѣзомъ и рамами, копчами	5 К — ф

Появився съ латинскими буквами также въ сихъ переплетеніяхъ и цѣнахъ.

Кто за готовѣ грошѣ по высше 20 кор. закупитъ, тому за почту мы заплатиме.

ВЕЛИКІЙ СБОРНИКЪ.

— — ЦѢНА: — —

въ полукожи	6 кор.
въ цѣлой кожи съ червенымъ обрѣзомъ	8 кор.
въ цѣлой жагриновой кожи съ золотымъ обрѣзомъ	10 кор.

Кто сей Сборникъ пожадае съ рамами и капчами, тотъ 50 фил. дороже заплатитъ.

МОЛИТВЕННѢ КНИГИ.

ХЛѢБЪ ДУШЕВНЫЙ. ХЛѢБЪ ДУШИ.

МАЛЫЙ СБОРНИКЪ. МОЛИТВЕННИКЪ.

Сіи книги по единъ въ полотнѣ 1 кор. 20 фил., въ полукожи съ рамами 2 кор., въ баршоню съ костяныма украшеніями 3 кор., въ жагриновой кожи 5 кор., въ телячой кожи 8 кор. — — —

Всѣ четыри сіи молитвеннѣ книги можъ достати и на руськомъ текстѣ, но латинскима буквами.

Адресса: „UNIO KÖNYVNYOMDA R.-T." UNGVÁR (VÁR).

Кто наразъ по высше 20 кор. закаже, а цѣну напередъ выплатитъ, тому за почту мы заплатиме.

Оуставъ церковный

на 1916. годъ.

I. Ꙗнварь.

1) 1-го (14.) Пѧтокъ. Обрѣзаніе Господне и св. Василія Великаго. а) Въ Четвертокъ на великой Вечерни творимъ начало обычное. По ект. мирной кадизма. „Блаженъ мȣжъ“ 1-ый Антифонъ. На Господи воззвахъ стихиры Обрѣзаніѧ 4 и Свѧтаго 4. Слава: Свѧтаго, И нынѣ: Обрѣзаніѧ „Сходѧй Спасъ“. Входъ. Прокименъ дне. Чтеніе. Ектеніѧ „Рцемъ вси“. Сподоби Господи. Ектеніѧ: Исполнимъ. На Стиховнѣхъ стихиры Свѧтаго 3. Слава: Свѧтаго; И нынѣ: Обрѣзаніѧ. По „Нынѣ отпȣщаеши“ тропарь Свѧтаго, Слава и Нынѣ: Обрѣзаніѧ и отпȣстъ великій. — б) Акаѳистъ къ сладчайшему Госп. нашему І. Христу. Благословенъ Богъ нашъ: Аминь. Царю небесный. Трисвѧтое. Отче нашъ. Аминь. Тропарь „Помилȣй насъ Господи“. Слава: „Господи помилȣй насъ“. И нынѣ: „Милосердіѧ“. Господи помилȣй 12-разъ. Слава: И нынѣ: Прійдите 3. Псаломъ. 142. Слава: И нынѣ: Аллилȣіа 3. Госп. помилȣй 12-разъ. Слава: И нынѣ: Тропарь „Пречистомȣ образȣ“ 1. Гди помилȣй 3. Слава: И нынѣ: Псаломъ 50-ый и 13. Конд. и Ікосовъ. Посемъ 1-ый Кондакъ и Ікосъ повторѧетсѧ. Малаѧ ектеніѧ и свѣтиленъ. Посемъ Молитва ко сл. І. по молитвѣ „Достойно“ поемъ, посемȣ трисвѧт.: Отче нашъ возгласъ, тропарь „Пречистомȣ образȣ“ 1-ды посемȣ слѣдȣетъ „проповѣдь“ по проповѣди славословіе поемъ. Ект. полȣнощнична и отпȣстъ. — в) На великой Утрени: На „Богъ Господь“ тропарь Обрѣзаніѧ 2-ды, Слава: Свѧтаго, И нынѣ: Обрѣзаніѧ. По кадизмахъ и сѣдалныхъ Полиелей и Величаніѧ Обрѣзаніѧ и Свѧтаго. Посемȣ сѣдаленъ 3-ій Свѧтаго и Степенна „Отъ юности моеѧ“. И абіе Іерей возглашаетъ: „Вонмимъ, миръ всѣмъ, премȣдрость вонмимъ“ и ликъ поетъ прокименъ Свѧтаго: „Оуста моѧ возглаголютъ премȣдрость“. Евангеліе отъ Іоанна зач. 36. По Евангеліи Пс. 50-ый, таже Слава: „Молитвами Свѧтителѧ Василіѧ“; И нынѣ: „Молитвами Пр. Бо ородицы“: на стихъ „Помилȣй мѧ Боже“ стихира Свѧтагѡ и такъ Ектеніѧ „Спаси Боже“. Канонъ Обрѣзаніѧ и Свѧ-

таго. Катавасіѧ же ѡѧдоваѧ: „Глꙋбины открылъ есть дно“. По 3-ой пѣсни кондакъ Обрѣзаніѧ и сѣдаленъ Свѧтаго. По 6-ой пѣсни кондакъ и ікосъ Свѧтаго (чтетсѧ). На 9-ой пѣсни припѣвъ Обрѣзаніѧ съ ірмосомъ, предъ катавасіею припѣвъ Свѧтаго. По 9-ой пѣсни канона и катавасіи свѣтиленъ Свѧтаго и Обрѣзаніѧ. На Хвалитехъ стихиры Обрѣзаніѧ 3, Свѧтаго 3. Слава Свѧтаго, И нынѣ: Обрѣзаніѧ. Славословіе великое. По Трисвѧтомъ: тропарь Свѧтаго, Слава и Нынѣ: Обрѣзаніѧ. — г) Литургія св. Василія Великаго. По входѣ тропарь Обрѣзаніѧ и Свѧтаго, Слава: кондакъ Свѧтаго, И

Мѣсѧцословъ: рꙋсскій	Мѣсѧцословъ: римскій	Имена дней седмичныхъ	Имена праздничныхъ и поминательныхъ дней
1	(14)	Пят.	⊕ Обрѣз. и Вас. В.
2	(15	Сꙋбб	Силвестръ (Пр. По.)
едѣля предъ Просвѣщеніемъ. Гл. 1. Оутр. Єв. воскр. 1-ое отъ Мат. 116. На Лит. зач. 298. Єв. отъ Марка 1.			
3	(16)	Нед.	Малахій и Гордій
4	(17)	Пон.	Соборъ 70 Апост.
5	(18)	Втор.	Навечеріе Богоѧвленіѧ
6	(19)	Сер.	✠ Богоявленіе
7	(20)	Четв.	⁘ Соборъ св. Іоан. Кр.
8	(21)	Пѧт.	Георгій и Еміліанъ
9	(22)	Сꙋбб.	Полѵектъ и Евстатій
Нед. по Просвѣщеніи. Гл. 2. Оутр. Єв воскр. 2-ое отъ Марка зач. 70. На Лит. Ап. зач. 224. Єв. отъ Маѳеѧ 8.			
10	(23)	Нед.	Григорій Ниссейскій
11	(24)	Пон.	† Ѳеодосій Великій
12	(25)	Втор	Татіана мꙋченица
13	(26	Сер.	Ермилъ и Стратоникъ
14	(27)	Четв.	⁘ Пр От. изб. (От. Пр.)
15	(28)	Пѧт.	Павелъ и Іоаннъ Кꙋщ.
16	(29)	Сꙋбб.	Покл. вериг. св. Петра
Нед. 31. по Сош. св. Духа. Гл. 3. Оутр. Єв. воскр. 3-ое отъ Марка 71. На Лит. Ап. зач 280. и 335. Єв. отъ Лꙋки 93. и 24.			

Мѣсѧцословъ: рꙋсскій	Мѣсѧцословъ: римскій	Имена дней седмичныхъ	Имена праздничныхъ и поминательныхъ дней
17	(30)	Нед.	† Антоній Великій
18	(31)	Пон.	Аѳанасій и Кириллъ
19	Ф. 1	Втор	Макарій Египтѧнинъ
20	(2)	Сер.	† Евѳимій Великій
21	(3)	Четв.	Максимъ исповѣдн.
22	(4)	Пѧт.	Тимоѳей
23	(5)	Сꙋбб.	Климентъ
Нед. 32. по Сош. св. Духа о Закхеѣ. Гл. 4. Оутр. Єв. воскр. 4-ое отъ Лꙋки 112. На Лит. Ап. зач. 285. Єв. отъ Лꙋки 94.			
24	(6)	Нед.	Ксеніѧ препод.
25	(7)	Пон.	† Григорій Богословъ
26	(8)	Втор.	Ксенофонтъ
27	(9	Сер.	† Іоаннъ Златоꙋстъ
28	(10)	Четв.	Ефремъ Сѵринъ
29	(11)	Пѧт.	Игнатій Богоносецъ
30	(12)	Субб.	⁘ Трехъ Святителей
Нед. Мытаря и Фарисея. Гл. 5. Оутр. Єв. воскр. 5-ое отъ Лꙋки 113. На Лит. Ап. зач. 296. Єв. отъ Лꙋки 89.			
31	(13)	Нед.	⁘ Киръ и Іоаннъ

нынѣ: кондакъ Обрѣз. Прокименъ Обрѣзаніѧ и Свѧтаго. Апостолъ Обрѣзаніѧ зач. 254. и Свѧтаго зач. 318. Евангеліе Обрѣзаніѧ отъ Лꙋки зач. 6. и Свѧт. Маѳ. зач. 11. Вмѣсто Достойно: „О тебѣ радꙋетсѧ“. Прич. „Хвалите“ и „Въ памѧть вѣчнꙋю“. Отп. Обрѣзаніѧ.*) д) Въ тойже день на Вечерни стихиры на „Господи воззвахъ“ предпразденства Богоѧвленіѧ 3, и Свѧтаго Силвестра 3, Слава и Нынѣ

*) Литіѧ бываетъ въ сей праздникъ въ монастырскихъ церквахъ. Гдѣ же есть храмъ церкви бываетъ литіѧ, обходъ церкве и мѵрованіе.

предпразденства. Входа нѣтъ. Свѣте тихій. Прокименъ дне. Сподоби Господи. Єктенія „Исполнимъ". На Стиховнѣхъ стихиры и Слава и Нынѣ: предпразденства. По „Нынѣ отпущаеши" тропарь Святаго, Слава и Нынѣ: предпразденства. Єктенія: „Помилуй насъ Боже" и отпустъ малый.

2) 2-го (15.) Суббота предъ Богоявленіемъ. На Литургіи Апостолъ зач. 284. Євангеліе отъ Матѳея зач. 5.

3) 3-го (16.) Недѣля предъ Просвѣщеніемъ. Гл. 1. а) Въ Субботу на вел. Вечерни каѳ. 1-ая, на Господи воззвахъ стихиры воскресны Окт. 4, предпразденства 3, и св. Малахія 3, Слава: предпразденства, И нынѣ: догматъ гл. 1-го. — Входъ. Свѣте тихій. Прок. „Господь воцарися". Єктеніи обычайно. На Стиховнѣхъ стихиры Октоиха 4, Слава и Нынѣ: предпразденства, гл. 5. „На Іорданскую рѣку". По „Нынѣ отпущаеши" тропарь воскресенъ, Слава: Святому, И нынѣ: предпразд.: „Готовися Завулоне" и отпустъ великій (Служба св. Гордія прелагается на повечеріе.) — б) На Утрени вел. на „Богъ Гдь" тропарь воскресенъ 2-ды, Слава: Святаго, И нынѣ: предпразд. „Готовися". По каѳизмахъ (2., 3. и 17-ая) и сѣдалныхъ изъ Октоиха. „Ангелскій Соборъ". Упакой и Степенна гл. читаются. Прокименъ воскр. Єванг. воскр. 1-ое отъ Матѳея зач. 116. Воскресеніе Христово. Пс. 50-ый. Слава: „Молитвами св. Апостолъ". И нынѣ: Молитвами Пр. Богородицы и пр. По єктеніи „Спаси Боже" канонъ Октоиха, предпразденства и Святаго. Катавасія радоваяся: „Глубины открылъ єсть". На 9-ой пѣсни поемъ „Честнѣйшую". По канонѣ первѣе єкт. малая, посему „Святъ Гдь Богъ нашъ" 3-ды, и такъ свѣтилны. На Хвалитехъ стихиры воскресны 4, и предпразденства 4 съ стихами ихъ, иже суть: „Сего ради помянухъ тя" и „Видѣша тя воды Боже". Слава: стихира Євангельская, И нынѣ: „Преблагословенна єси". Славословіе великое. По Трисвятомъ тропарь воскресенъ: „Днесь спасеніе". Єктеніи: „Помилуй насъ Боже" и „Исполнимъ" и отпустъ недѣльный. — в) На Литургіи по входѣ: тропарь воскресенъ, и предпразденства, Слава: кондакъ воскресенъ, И нынѣ: предпразденства. Прокименъ гл. 6. „Спаси Гди". Ап. зач. 298. Єванг. отъ Марка 1. Причастенъ: Хвалите Гда. — г) Въ тойже день на повседневной Вечерни на Гди воззвахъ стихиры 70 Апостоламъ 3. и Пр. Ѳеоктиста 3, Слава и Нынѣ: предпразденства. Входа нѣтъ. На Стиховнѣхъ вся предпразденства. По „Нынѣ отпущаеши": тропарь Апостоламъ, Слава: преподобнаго, И нынѣ: предпразденства. Прочая обычно.

4) 5-го (18.) Вторникъ. Навечеріе Богоявленія. (Строгій постъ). а) Въ Понедѣлокъ на Вечерни Октоихъ оставляется и на „Господи воззвахъ" берутся стихиры Мученикомъ 3 и Преподобныя 3; Слава и Нынѣ: предпразденства гл 6: „Готовися Іордане рѣко". Входа нѣтъ. Свѣте тихій. Прокименъ дне: „Сподоби Гди" и єктенія: „Исполнимъ". На стиховнѣхъ стихиры предпразд. 3 съ стихи ихъ. Слава и Нынѣ: предпразденства. По „Нынѣ отпущаеши": тропарь св. мученикъ, Слава: преподобныя, И нынѣ: предпразд. „Возвращашеся иногда". Єктенія „Помилуй насъ Боже" и отпустъ обычайный.

— б) На Утрени на „Богъ Господь“ тропарь предпразд. 1-ды и троп. св. Мученикъ. Сл. преподобныя, И нынѣ: предпразд. По кадизмахъ сѣдалны предпразденства, и абіе Пс. 50-ый. (Евангелія нѣтъ). Канонъ Предпразденства, Мучениковъ и Преподобныя. На 9-ой пѣсни поемъ „Честнѣйшую“. На Хвалитехъ стихиры предпразд. 4 съ „Славою“ и съ „И нынѣ“. Славословіе малое. Ектенія „Исполнимъ“. На Стиховнѣхъ стихиры предпразденства 3. Слава и Нынѣ: „Іоанне Крестителю“. По „Благо есть“ Трисвятое. По Отче нашъ: тропарь св. Мученикъ, Сл. преподобныя, И нынѣ предпразд. „Возвращашеся иногда“. Ектенія: „Помилуй насъ Боже“ и отпустъ обычайный. — в) Часы царскіи отправляются слѣдующимъ способомъ: а) На І-омъ Часѣ Іерей зачинаетъ: Благословенъ Богъ нашъ. Царю небесный. Трисвятое. Отче нашъ. Пріидите покл. 3. И абіе пѣвецъ читаетъ псалмы: 5., 22. и 26. и окончиваетъ Слава и Нынѣ: Аллилуіа 3. и Гди помилуй 3. Посему пѣвецъ поетъ на Слава: троп.: „Возвращашеся“; на И нынѣ же чтетъ: „Что тя наречемъ“. Посему слѣдуютъ стихиры на гл. 8. съ стихами ихъ. Слава и Нынѣ: „Къ гласу вопіющаго“. По стихирахъ Іерей возглашаетъ: „Вонмимъ, миръ всѣмъ, премудрость вонмимъ“, и ликъ поетъ прокименъ: „И возгремѣ“ на гласъ 4-ый тропаря. И бываетъ 1 Чтеніе и Апост. зач. 33. По Ап. Іерей возглашаетъ: „Премудрость прости“ и читаетъ Ев. отъ Мао. зач. 5. По Ев. пѣвецъ чтетъ „Стопы моя“. Посему Трисвятое. Отче нашъ и поется кондакъ. Коли же пѣвецъ глаголетъ 40-разъ Господи помилуй, Іерей въ епитрахилѣ выходитъ предъ царскія двери и ту глаголетъ молитву: „Иже на всякое время“. По молитвѣ пѣвецъ глаголетъ: Гди помилуй 3. Слава и Нынѣ: Честнѣйшую: „Именемъ Господнимъ“: На что Іерей глаголетъ: Боже ущедри ны: И молитву: „Христе свѣте истинный“. Коли же окончиваетъ Іерей молитву съ „Аминь“, пѣвецъ зачинаетъ часъ ІІІ-ій съ „Пріидите поклонимся“. — б) Часъ ІІІ-ій подобно отправляется. По Пріидите: Псалмы 28., 41. и 50-ый читаются. Слава: Тропарь гл. 4. „Возвращашеся“, который поется. На „И нынѣ“ же берется „Богородице ты еси лоза“, но текмо читается. Посему слѣдуютъ стихиры съ Слава и Нынѣ. По стихирахъ прокименъ, Чтеніе 1., Апост. зач. 42., Ев. отъ Марка 1. По Евангеліи пѣвецъ чтетъ: „Господь Богъ благословенъ“. Трисвятое. Отче нашъ. Посему кондакъ: „Въ струяхъ днесь Іорданскихъ“ поется. Господи помилуй 40-разъ. Іерей глаголетъ: „Иже на всякое время“. Посему пѣвецъ Гди пом. 3. Слава и Нынѣ: Честнѣйшую: Именемъ Господнимъ: И Іерей глаголетъ: „Молитвами св. Отецъ нашихъ“ и абіе молитву: „Владыко Боже Отче“. Окончиваетъ же молитву съ „Аминь“, на что пѣвецъ „Пріидите покл.“ 3. и зачинаетъ часъ VІ-ый. — в) Часъ VІ-ый подобно отправляется І-ому. По „Пріидите“ пс. 73., 76. и 90. читаются. Слава: тропарь „Возвращашеся“, который поется; на „И нынѣ“: „Яко не имамы дерзновенія“ читается. Стихиры. Прокименъ. Чтеніе 1 и Ап. 9... Ев. отъ Марка 2. По Ев. „Скоро да предварятъ“ читается. Трисвятое. Отче нашъ. Кондакъ поется. Госп. пом. 40. Іерей: „Иже на всякое время“. Гди пом. 3. Слава и Нынѣ. Честнѣйшую: Именемъ Господнимъ. Іерей: „Молитвами св. Отецъ“ и велегласитъ мо-

литв8: „Боже и Гди сил". — г) Часъ IX-ый подобно I-ом8 отправляется. По „Прийдите" пс. 92., 113. и 85. читаются. Слава: троп. „Возвращашеся" поется; на И нынѣ: „Иже насъ ради" читается. Стихиры. Прокименъ. Чтеніе 1, Апост. 302. Єв. отъ Маѳ. 6. По Єв. „Не предаждь насъ до конца" читается. Трисвятое Отче нашъ. Кондакъ поется. Госп. помил8й 40. Іерей глаголетъ: „Иже на всякое время". Посем8 пѣвецъ: Гди пом. 3. Слава и Нынѣ: Честнѣйш8ю. Именемъ Гднимъ. И Іерей глаголетъ: „Боже оущедри ны" — и молитв8: „Владыко Гди Іис8се". По молитвѣ IX-го часа понеже Часы вкупно съ Литургіею отправляются ради дополненія бер8тся изъ Обѣдницѣ: Пс. 102. Слава: Хвали д8ше моя. И нынѣ: Єдинородный. Въ царствіи Твоемъ. „Ликъ небесный", Слава: „Ликъ святыхъ Ангелъ", И нынѣ: „Ослаби" (ибо Вѣр8ю оставляется.) Отче нашъ. По возгласѣ поется кондакъ: „Въ стр8яхъ". Гди помил8й 40 разъ и таже молитва: „Всесвятая Тройце", „Достойно есть" и отп8стъ малый: „Крестивыйся въ Іорданѣ". — г) Литургія св. Василія Вел. съ Вечернею. Окончивъ Іерей Часы при св. Престолѣ начнетъ св. Лит8ргію какъ и др8гій разъ велегласно глаголя: „Благословенно царство". На что пѣвецъ отвѣчаетъ: Аминь и глаголетъ „Прийдите покл." 3. Псаломъ: „Благослови д8ше моя". Єктенія мирная. По возгласѣ нѣтъ кадизмы, но ликъ абіе поетъ „Господи воззвахъ" и ставитъ стихиры на 8 праздник8. А Іерей подъ симъ часомъ идетъ къ Жертвеннику и чинитъ Проскомидію. По скончаніи Проскомидіи Іерей покадитъ св. Престолъ, иконы и цѣлый св. храмъ. Когда же пѣвецъ изъ стихировъ на „Господи воззвахъ" начнетъ пѣти стихир8 на „Слава и Нынѣ": Іерей съ Євангеліемъ и кадиломъ творитъ Входъ. Свѣте тихій. Прокименъ дне и слѣд8ютъ Чтенія празд. 3 и то 3-ое, 6-ое и послѣдное; по 3-омъ поется межд8 тропарь гл. 5. „Явился еси" съ стихами; и абіе Чтеніе 6-ое, послѣ котораго чтецъ поетъ вторый тропарь на гл. 6.: „Грѣшникомъ и мытаремъ" съ стихи его; на послѣдъ слѣд8етъ Чтеніе послѣдное. Когда начинается послѣдная парамія читати, Іерей идетъ къ св. Престол8 и здѣсь читаетъ молитв8 Трисвятаго: „Боже святый" и пр. Ликъ же по скончаніи чтеній поетъ мал8ю Єктенію. На что Іерей возглашаетъ: „Яко святъ еси Боже нашъ". Трисвятое. Прокименъ: „Господь просвѣщеніе мое". Апостолъ зач. 143. Єванг. отъ Л8ки зач. 9. Вмѣсто Достойно: „О тебѣ рад8ется". Причастенъ: Хвалите Господа. — д) Водосвятіе. Послѣ заамвонной молитвѣ Іерей исходитъ на мѣсто, гдѣ въ крестильницѣ оуготованна есть вода, а пѣвецъ поетъ тропари: „Гласъ Гдень на водахъ", подъ которымъ пѣніемъ Іерей кадитъ вод8. Посем8 слѣд8етъ 1 Парамея, Прокименъ, Ап. зач. 143. отъ пол8. Єв. отъ Марка зач. 2. и ектенія мирная съ возгласомъ, якоже есть дополненна въ Требник8. Посем8 Іерей велегласно возглашаетъ: „Гд8 помолимся" и начинаетъ молитв8: „Тройце пресвщественная", въ которой когда прійдетъ на слова: „Веліій еси Гди", беретъ трираменн8ю зажженн8ю свѣщ8 и знамен8етъ ею крестообразно вод8 (и то глаголетъ сіи слова 3-ды и 3-ды знамен8етъ вод8); по сем8 продолжаетъ молитв8 и когда Іерей глаголетъ слова: „Ты оубо человѣколюбче царю" д8нетъ на вод8 крестообразно (и понеже 3-ды

глаголетъ слова, и 3-ды дꙋнетъ); по семꙋ паки продолжаѧ прійдетъ на слова: „Самъ и нынѣ Владыко", когда крестообразно благословитъ водꙋ рꙋкою погрꙋжаѧ персты правой рꙋки (и понеже 3-ды глаголетъ тіи слова, то и 3-ды благословитъ); и продолжаѧ молитвꙋ глаголетъ: „И спаси Гди раба твоего благовѣрнаго царѧ нашего Франциска Іосифа", а сіи слова 3-ды велегласитъ, а ликъ 3-ды отвѣчаетъ поюще „Гди помилꙋй" съ краснопѣніемъ; на послѣдь же окончиваетъ Іерей сію молитвꙋ „Отца и Сына и св. Дꙋха, нынѣ и присно" и пр. По молитвѣ: „Миръ всѣмъ", „Главы ваша" на что ликъ поетъ „Тебѣ Господи" длѣнніе; и такъ возгласъ, послѣ котораго Іерей окончивъ молитвꙋ, возьметъ обима рꙋками св. Крестъ и погрꙋжаетъ его 3-ды въ водѣ и то крестообразно низводѧ его въ водꙋ и возводѧ, подъ чимъ поетсѧ тропарь: „Въ Іорданѣ" и пр. 3-ды. По семъ Іерей кропитъ свѧщенною водою св. престолъ и цѣлый св. храмъ, людѧмъ же даетъ св. Крестъ цѣловати, егда ихъ кропитъ св. водою; ликъ же поетъ на „Слава и Нынѣ" стихирꙋ: „Воспоимъ вѣрніи". По семъ бываетъ: „Бꙋди имѧ Гдне" 3. и такъ пѣвецъ чтетъ псаломъ 33., по скончанію котораго глаголетъ: Достойно есть . . . нашего; на что Іерей возглашаетъ: „Премꙋдрость", а пѣвецъ продолжаетъ: Честнѣйшꙋю. И бываетъ отпꙋстъ праздника: „Въ Іорданѣ спасеніѧ нашего ради креститисѧ изволивый".

5) 6-го (19.) Середа. Богоявленіе Господне. а) Повечеріе съ Литіею. Іерей въ епитрахилѣ и фелонѣ кадитъ св. Престолъ, отвираетъ царскіѧ двери, и покадивъ иконы и весь храмъ, станетъ предъ царскими дверьми и повнегда пѣвецъ глаголетъ: „Повелите", начинаетъ: „Гди благослови" и возглашаетъ: „Слава свѧтѣй". Пѣвецъ же: „Аминь" и Прійдите покл. 3-ды. Вшедъ Іерей посемꙋ въ св. Олтарь, запираетъ царскіѧ двери, пѣвецъ же подъ тѣмъ часомъ начинаетъ I. Часть Повечеріѧ великаго, глаголѧ псалмы и то: 4., 6., 12. Слава и Нынѣ. Аллилꙋіа 3. Гди пом. 3. Слава и Нынѣ. И абіе пс. 24., 30. и 90. Слава и Нынѣ, Аллилꙋіѧ 3. Гди пом. 3. Слава и Нынѣ. И Іерей поетъ одинъ разъ: „Съ нами Богъ". Ликъ дважды повторѧетъ сей I-ый стихъ. По семꙋ Іерей стоѧ предъ царскими дверьми чтетъ стихи: „Оуслышите до послѣдныхъ земли" и пр. ликъ же по каждомъ стихи поетъ: „Съ нами Богъ". На концѣ Іерей сей первый стихъ: „Съ нами Богъ" вновь одинъ разъ поетъ, а ликъ дважды повторѧетъ. Послѣ сей пѣсни Исаіѧ Пророка Іерей отходитъ, а пѣвецъ читаетъ: „День прешедъ" и проч. Безплотное", „Пресвѧтаѧ Дѣво", „Вѣрꙋю", „Пресвѧтаѧ Госпоже" и пр. По сихъ Трисвѧтое. Отче нашъ съ возгласомъ. Тропарь праздника разъ. Господи помилꙋй 40. Слава и Нынѣ: Честнѣйшꙋю. Именемъ Господнимъ и пр. И Іерей возглашаетъ: „Молитвами св. Отецъ" и пр. и молитвою: „Господи, Господи силъ" окончитъ I-ꙋю часть, вшедъ въ олтарь. — II. Часть начинаетсѧ отъ „Прійдите покл". 3., послѣ котораго слѣдꙋютъ псалмы 50. и 101. и такъ Молитва царѧ Манассіѧ, которꙋю Іерей читаетъ предъ царскими дверьми. Трисвѧтое. Отче нашъ съ возгласомъ. Кондакъ праздника. Господи пом. 40. Слава и Нынѣ. Чꙋстнѣйшꙋю. Именемъ Гднимъ и пр. и Іерей возглашаетъ: „Молитвами св. Отецъ нашихъ" и пр. и молитвою: „Владыко Боже

Отче“ и пр. окончитъ II-ѹю часть, вшедъ въ олтарь. III-ая Часть зачинается отъ „Прійдите покл.“ 3., по семѹ псалмы 69. и 142. „Слава въ вышнихъ Богѹ“ читается. Подъ симъ Іерей облекается въ фелонъ, отвиреатъ царскія двери, благословляетъ кадило, и взявъ св. Крестъ, предидѹщимъ имъ двѣма свѣтилниками съ кадилницею и св. крестомъ исходитъ сѣверными дверьми къ тетраподѹ, гдѣ пріѹготовленны сѹть 5 хлѣбовъ, пшеница, вино и елей. И тѹтъ кадитъ св. иконы и весь храмъ. Ликъ же по „Слава въ вышнихъ Богѹ“ поетъ стихиры на Литіи съ Слава и Нынѣ. По окончаніи стихиръ Іерей велегласитъ ектенію: „Спаси Боже“. По семѹ стихиры на Стиховнѣхъ 3 съ Слава и Нынѣ: по „Нынѣ отпѹщаеши“. Трисвятое. Отче нашъ съ возгласомъ. Тропарь праздника 3. (Когда Іерей поетъ тропарь и кадитъ). По тропарѣ Іерей возглашаетъ: „Гдѹ помолимся“ и четъ молитвѹ на благословеніе хлѣбовъ: „Гди Іисѹсе Христе“ и пр. взимая первѣе на верхѹ лежащѹю просфорѹ, по семѹ положивше ю на мѣсто, протяженными перстами знаменѹетъ цѣлое предложеніе разъ на словахъ: „Благослови хлѣбы, пшеницѹ, вино и елей“ однимъ знакомъ креста. По сей молитвѣ бываетъ: Бѹди имя Господне 3., когда Іерей кадитъ предложеніе, и по семѹ читается Ѱалмъ 33. до „Не лишается всякаго блага“. Іерей же идетъ къ царскимъ вратамъ и благословитъ народъ, а пѣвецъ же возглашаетъ: „Именемъ Господнимъ благослови Отче“, Іерей же начинаетъ Оутреню глаголя: „Слава святѣй“ и пр. — б) Утреня. На „Богъ Гдь“ троп. празди. 3-ды. Сѣдалны праздникѹ. Полѵелей. Величаніе. Сѣдаленъ 3-ій и Степенна: „Отъ юности моея“. Прокименъ праздника „Море видѣ“. Єв. отъ Марка зач. 2. Пс. 50. Слава: „Всяческая днесь“ на болгарскій гласъ, И нынѣ: тойже; и стихира самогласна съ стихомъ: „Помилѹй мя Боже“. Канонъ и Катавасія праздника. На 9-ой пѣсни: „Величай дѹше моя“ и пр. На Хвалитехъ стихиры праздника 4 съ Слава и Нынѣ. Славословіе великое. По Трисвятомъ точію разъ тропарь празд. Єктеніи: „Помилѹй насъ“ и „Исполнимъ“ и Отпѹстъ: „Крестивыйся въ Іорданѣ“ и пр. — в) На Литургии св. Іоанна Злат. Антифоны и Входное праздн. По входѣ троп. Сл. и Нынѣ: конд. праздн. Вмѣсто Трисвятаго: „Єлицы въ Христа“ и пр. Прокименъ празд. Ап. зач. 302. Єванг. отъ Мѳ. зач. 6. Вмѣсто Достойно: „Величай дѹше моя“ до отданія. По св. Литѹргіи бываетъ торжественное изхожденіе на водосвятіе. На изходѣ слѣдѹющія Євангелія читаются: отъ Мѳ. зач. 6. Отъ Марка зач. 2. Отъ Лѹки зач. 10. Отъ Іоан. зач. 3. — По водосвятіи мированіе и отпѹстъ праздника.

6) 7-го (20.) Четверь. Соборъ св. Іоанна Крестителя. а) Въ Середѹ на вел. Вечерни на „Господи воззвахъ“ стихиры праздника 3 и Предтечи 3, Слава: Предтечи, И нынѣ: праздн. Входъ съ кадиломъ. Прокименъ великій: „Богъ нашъ на небесѣхъ“. Рцемъ вси. Сподоби. Исполнимъ. На Стиховнѣхъ стихиры праздн. 3. Слава: Предтечи, И нынѣ: праздника. По „Нынѣ отпѹщаеши“ троп. Предтечи, Слава и Нынѣ: праздника. Отпѹстъ великій. — б) На Утрени на „Богъ Господь“: Тропарь праздника 2-ды, Слава: Предтечи, И нынѣ: праздника (Полѵелея и Євангелія нѣтъ). По кадизмахъ и сѣдалныхъ пс. 50 и Канонъ: Праздника и Предтеча. Катавасія радо-

вам: „Глубины открылъ есть дно". На 9-ой пѣсни: „Величай" и пр. На Хвалитехъ стихиры 4 праздника, Слава: Предтечи; И нынѣ; праздника. Славословіе великое. По Трисвятомъ: тропарь Предтечи. Слава и Нынѣ: праздника. Отпустъ: праздника. — в) На Литургіи Антифоны изобразительніи. На входѣ поемъ „Пріидите поклонимся" и припѣвъ окончательный праздника: „Спаси насъ Сыне Божій въ Іорданѣ крестившійся поющія ти", Аллилуіа. (Сице поемъ до отданія). По входѣ: тропарь праздника и Святаго. Слава: конд. Святаго, И нынѣ: кондакъ праздника. Прокименъ Святаго. Апостолъ зач. 42. Еванг. отъ Іоанна зач. 3. Вмѣсто Достойно: „Величай" и пр. Причастенъ праздника и Святаго. Отпустъ праздничный ажь до отданія.

7) 9 го (22.) Суббота по Богоявленіи. Апостолъ зач. 233. Ев. отъ Матѳея зач. 7.

8) 10-го (23.) Недѣля по Просвѣщеніи. Гл. 2. а) Въ Субботу на вел. Вечерни на „Гди воззвахъ" стихиры на 10, и то воскресныя 4, праздника 3, Святаго Григорія Ниссейскаго 3. (Служба св. Дометія поется на повечеріи). Слава: Святаго, И нынѣ: догматъ гл. 2-го. Входь. Прок. дне. Ект.: Рцемъ вси. Сподоби Гди. Исполнимъ. На стиховнахъ стих. воскр. изъ Октоиха 4, Слава: Святаго, И нынѣ: праздн. По „Нынѣ отпущаеши": троп. воскр., Слава: Свят., И нынѣ: праздн. Отпустъ великій недѣльный. — б) На Утрени на „Богъ Гдь": троп. воскр. 2-ды. Слава: Святаго, И нынѣ: праздн. Кадизмы рядовыя. Сѣдалны воскресныя съ Богородичны ихъ. Ангелскій Соборъ. Ѵпакой и степенна гласа читаются. Еванг. воскр. 2-ое отъ Марк. зач. 70. Воскресеніе Христово; пс. 50. и стихира: „Воскресъ Іисусъ" и прочая порядочно. Канонъ воскр. праздн. и Святаго. Катавасія рядовая: „Глубины открылъ есть дно". На 9-ой пѣсни Честнѣйшую. По 9-ой пѣсни: ект. малая и „Святъ Господь Богъ нашъ" 3. и такъ Свѣтиленъ воскр. Слава; Свят. И нынѣ: праздн. Стихиры на Хвалитехъ воскресныя 4, и праздника 4 съ наславникомъ и стихами ихъ изъ стиховнахъ, Слава: Стихира Евангельская, И нынѣ: Преблагословенна, Славословіе великое. По Трисвятомъ: Тропарь воскресенъ точію: „Воскресъ изъ гроба". Ектеніи 2 и отпустъ недѣльный. — в) На Литургіи антифоны изобразительніи. На входѣ: „Пріидите поклонимся" и припѣвъ окончательный праздника. По входѣ: Тропарь воскресенъ и праздника Слава: Кондакъ воскресенъ, И нынѣ: Кондакъ праздника. Прокименъ Недѣли по Просвѣщенію: „Буди Господи" Апостолъ зач. 224. Еванг. Мат. зач. 8. Вмѣсто Достойно: „Величай душе". Причастенъ: „Явися благодать". Отпустъ недѣльный.

9) 11-го (24.) Понедѣлокъ. Препод. Отца Ѳеодосія В. а) Въ Недѣлю на вел. Вечерни Блаженъ мужъ 1-ый Ант. На Гди воззвахъ стихиры праздника 5, и Святаго 5. Слава Святаго, И нынѣ празд. Входъ. Прокименъ дне Чтеніе Свят. На стиховнѣхъ стихиры праз. 3. Слава святаго, И нынѣ праздн. По „Нынѣ отпущаеши" тропарь Свят., Слава и Нынѣ праздн. Отпустъ праздника, въ немже и Святый поминается. — б) На Утрени на „Богъ Гдь" троп. праздника 2-ды. Сл.: Свят., И нынѣ праздн. По кад. сѣдалны, Полуелей и

Величаніє Св. Степенна: „Отъ юности моея". Прокименъ „Честна предъ Гдемъ". Єванг. отъ Луки 24. Пс. 50. Стихира Святаго. По „Спаси Боже" Канонъ Праздника и Святаго. Катавасія: „Глубины открылъ". На 9-ой пѣсни: „Честнѣйшую". На Хвалитехъ стихиры Святаго 4, Слава Святаго, И нынѣ праздника. Славословіе великое. По Трисвятомъ тропарь Свят., Слава и Нынѣ праздника. Єктеніи 2 и Отпустъ великій. — в) На Литургіи по входѣ тропарь праздн. и Свят. Сл. Кондакъ Свят., И нынѣ праздн. Прок. Свят. Апост. 176. Єванг. отъ Матѳея 43. Вмѣсто Достойно: „Величай". Причастенъ: „Въ память вѣчную" и Отпустъ праздника.

10) 14-го (27.) Четверь. Отданіе праздника Богоявленія. (Отправа „св. Отецъ въ Синаѣ и Раиѳѣ избіенныхъ" кончится днемъ на передъ.) а) Въ Середу на Вечерни на „Гди воззвахъ" стихиры праздн. на 6, поемыя на самый праздникъ. Слава и Нынѣ: праздн. Входа нѣтъ. Стихиры на стиховнахъ 3 праздн. Слава и Нынѣ: праздн. По „Нынѣ отпущаеши": тропарь праздника разъ. Отпустъ малый но праздничный. Святаго же, иже на ряду, поминаемъ въ отпустѣ. — б) На Утрени на „Богъ Гдь" тропарь праздника 3-ды. По кадизмахъ сѣдалны праздника. (Полуелея нѣтъ). Пс. 50. Канонъ праздничный, Катавасія же рядовая: „Глубины открылъ есть дно". На 9-ой пѣсни: „Величай душе моя" и пр. На Хвалитехъ стихиры праздника 4, Слава и Нынѣ: праздника. Славословіе великое. По Трисвятомъ точію тропарь праздника. Єкт. 2. Отпустъ великій праздн. — в) На Литургіи антифоны изобразительніи. На Входѣ: „Пріидите поклонимся" и припѣвъ окончательный праздника. По Входѣ: тропарь праздника. Слава и Нынѣ: кондакъ праздника. Прокименъ и Причастенъ праздника. Ап. 51. Єв. отъ Марк. 45. Вмѣсто Достойно: припѣвъ и ірмосъ 9 ой пѣсни изъ канона праздничнаго. Отпустъ праздничный. По отпустѣ поемъ троп. праздника на серединѣ церкви.

11) 17-го (30.) Неделя 31-ая по Сошествіи св. Духа, Преп. Антонія Вел. и тезоименіе боголюбивого Епископа нашего Антонія. Гл. 3. а) Въ Суббботу на вел. Вечерни „Блаженъ мужъ" кад. 1-ая вся. На Гди воззвахъ стихиры Октоиха 4, и Св. Антонія 6. Слава Святаго, И нынѣ догматъ гл. 3-го. Входъ. Прокименъ „Гдь воцарися". Чтеніе. На стиховнахъ стихиры Октоиха 4, Слава: Святаго, И нынѣ догматикъ гл. 8-го: „Безневѣстная Дѣво". По „Нынѣ отпущаеши" тропарь воскресенъ, Слава: Святаго, И нынѣ Богородиченъ: „Єже отъ вѣка. Отпусти великій. — б) На Утрени на „Богъ Гдь" троп. воскресенъ 2-ды, Слава: Святаго, И нынѣ Богородиченъ. По кадизмахъ (2., 3.) поемъ Сѣдалны Октоиха съ Богородичны ихъ. Полуелей и Величаніе Святаго, И (не пѣвше Слава и Нынѣ) абіе Ангелскій Соборъ. Упакой гласа. Посему же Сѣдалны Святаго всѣ поединожды безъ Богородичныхъ, и такъ Слава: Сѣдаленъ 3-ій полуелейный, И нынѣ Богородиченъ его. Степенны и Прокименъ воскр. Єв. воскр. 3-ое отъ Марка зач 71. Воскресеніе Христово. Пс. 50. Слава: „Молитвами св. Преп. Отца Антонія" и пр. И нынѣ: „Молитвами пресвят. Богородицы" и пр. На стихъ „Помилуй мя Боже" стихира „Воскресъ Іисусъ". По ектеніи „Спаси Боже" канонъ воскресенъ и Свя-

таго. Катавасія: „Сѹшѹ глѹбородительнѹю“. На 9-ой пѣсни „Честнѣйшѹю“. По Канонѣ Ектенія малая и „Святъ Гдь Богъ нашъ“ свѣтиленъ читается. На Хвалитехъ стихиры Октоиха 4, и Святаго съ наслѣдникомъ и стихи его 4, Слава: стихира Евангелская 3-ая, И нынѣ: „Преблагословенна еси“. Славословіе великое. По Трисвятомъ тропарь воскресенъ: „Днесь спасеніе“. Ектеніи 2 и Отпѹстъ великій Недѣли. — в) На Литургіи по входѣ троп. воскр., Святаго и за всякое прошеніе, Слава: Святаго, И нынѣ Храма. (А идѣже храмъ Святаго: Конд. Покрова.) Прокименъ гласа и Святаго. Апост. 280. и 335. Ев. отъ Лѹки 93. и 24. Причастенъ Недѣли и Святаго. — г) Въ тойже день на Вечерни на Гди воззвахъ стихиры св. Аѳанасію и Кириллѹ 6, Слава Святыхъ, И нынѣ Богородиченъ по гласѹ Святаго гл. 6. „Слоко собезначалное“. Входа нѣтъ. Прокименъ: На стиховнѣхъ стихиры Октоиха 3. Слава Святыхъ: „Паки намъ златотечный Нилъ“, И нынѣ Богородиченъ: „Богородице предстательнице“, по Нынѣ отпѹщаеши тропарь святыхъ; Слава и Нынѣ Богород.: „Воспитавшейся“ Ектенія „Помилѹй насъ Боже“ и Отпѹстъ повседневный.

12) 20-го (2-го февр.) Середа. Преподобнаго Отца Еѳимія Великаго. а) На вел. Вечерни въ Вторникъ вечеръ на Гди воззвахъ стихиры Святомѹ 8, Слава: Святомѹ, И нынѣ догматъ: „Како не дивимся“. Входъ. Прокименъ дне. Чтеніе. На стиховнахъ стихиры Святаго 3; Слава: Святаго; И нынѣ: Богородиченъ гл. 5-го „Блажимъ тя Богородице Дѣво“. По „Нынѣ отпѹщаеши“ тропарь святаго, Слава и Нынѣ Богородиченъ: „Еже отъ вѣка“. — б) На Утрени на „Богъ Господь“ тропарь Святаго 2-ды, Слава и Нынѣ Богородиченъ: „Еже отъ вѣка“. Кадизмы рядовыя и сѣдалны Святаго. Полѵелей. Величаніе. Степенна гл. 4-го: „Отъ юности моея“. Прокименъ Святаго. Ев. отъ Матѳея 43. Канонъ Богородицы и Святаго. Катавасія рядовая: „Сѹшѹ глѹбородительнѹю“. На 9-ой пѣсни: Честнѣйшѹю. На Хвалитехъ стихиры Святаго 4, Слава: Святаго, И нынѣ: „Владычице пріими“. Славословіе великое. По Трисвятомъ: тропарь Святаго; Слава и Нынѣ: „Еже отъ вѣка“. — в) На Литургіи тропарь Святаго, Слава: Кондакъ Святаго, И нынѣ: конд. храма. (И идѣже храмъ Святаго: „Застѹпнице Христіанъ“.) Прокименъ Святаго, Апост. зач. 335. Ев. отъ Лѹки зач. 24. прочая порядочно.

13) 24-го (6-го февр.) Недѣля 32-ая по Сошествіи св. Духа. Гл. 4. а) Въ Сѹбботѹ на вел. Вечерни кад. 1-ая вся. На Гди воззвахъ стихиры Октоиха 7, и св. Ксеніи 4. Слава и Нынѣ догматъ гл. 4. Входъ. Проким. „Гдь воцарися“. На стиховнахъ Октоиха все. По „Нынѣ отпѹщаеши“ тропарь воскресенъ, Слава тропарь Святыя гл. 8.: „Въ тебѣ мати“, И нынѣ Богородиченъ по гласѹ Святаго: „Иже насъ ради рождейся“. Отпѹстъ великій недѣли. — б) На Утрени на „Богъ Гдь“ тропарь воскресенъ 2-ды, Слава: Святыя, И нынѣ: Богородиченъ. По кад. (2., 3.) Сюдалны Октоиха съ Богородичны ихъ. Полѵелей (безъ Величанія) Ангелскій Соборъ. Ѵпакой; Степенна и Прокименъ воскр. Еванг. воскр. 4-ое отъ Лѹки 112. Воскресеніе Христово. Пс. 50. Прочее обычно. Канонъ воскр. и Святыя. Катавасія: „Сѹшѹ

главородительнѹю". На 9-ой пѣсни „Честнѣйшѹю". По Канонѣ Ект. малаѧ и „Свѧтъ Господь Богъ нашъ". На Хвалитехъ все Октоиха, Слава: стих. Еванг. 4-аѧ, И нынѣ: „Преблагословенна еси". Славословіе великое. По Трисвѧтомъ тропарь воскр. „Воскресъ изъ гроба". Ектеніи 2 и Отпѹстъ великій Недѣли. — в) На Литургіи по входѣ тропарь воскресенъ; Слава: кондакъ воскресенъ, И нынѣ: храма. (А идѣже храмъ Свѧтаго: поемъ кондакъ Рождества пр. Богородицы.) Апост. 285. Еванг. отъ Лѹки 94. Причастенъ: „Хвалите Господа".

14) 25-го (7-го Февр.) Понедѣлокъ. Св. Отца Григорія Богослова. а) Въ Недѣлю на вел. Вечерни кад. „Блаженъ мѹжъ" 1-ый Антиф. На Господи воззв. стихиры Свѧтаго 8. Слава: Свѧтаго гл. 8-ый: „Бодрый ꙗзыкъ"; И нынѣ догматъ: „Царь небесный". Входъ. Прокименъ „Се нынѣ". Чтеніе. На стиховнѣхъ стих. Свѧтаго. Слава: Свѧтаго гл. 8-ый: „Сердца вѣрныхъ", И нынѣ: Богород. „Безневѣстнаѧ Дѣво". По „Нынѣ отпѹщаеши" тропарь Свѧтаго, Слава и Нынѣ: Богор. „Гавріилѹ вѣщавшѹ" и Отпѹстъ великій. — б) На Утрени на „Богъ Гдь" тропарь Свѧт. 2-ды Слава и Нынѣ Богородиченъ: „Гавріилѹ вѣщавшѹ". По кад. Сѣдаленъ 3-ій. „Отъ юности моеѧ". Прокименъ Свѧтаго. Ев. отъ Іоан. 35. отъ полѹ. Прочаѧ обычно. Канонъ Бцы и Свѧтаго. Катавасіѧ „Сѹшѹ главородительнѹю". На Хвалитехъ все Свѧтаго. Славословіе великое. По трисвѧтомъ тропарь ꙗкъ на Вечерни. Отпѹстъ великій. — в) На Литургіи тропарь Свѧтаго, Слава: кондакъ Свѧтаго, И нынѣ Храма. (А идѣже храмъ свѧтаго: „Застѹпнице христіанъ"). Апост. 151. Еванг. отъ Іоанна 36. Причастенъ „Въ память".

15) 27-го (9. Февр.) Середа. Перенесеніе мощей св. Іоанна Злат. а) Въ Вторникъ на вел. Вечерни Блаженъ мѹжъ 1-ый антифонъ, на Гди воззвахъ стихиры 8 Свѧтаго, Слава: Свѧтаго, И нынѣ догматъ: „Иже тебе ради". Входъ. Прокименъ дне. Чтеніе Свѧтомѹ. На Стиховнахъ стихиры свѧтаго 3; Слава: Свѧтомѹ, И нынѣ: „Богородице ты еси лоза". По „Нынѣ отпѹщаеши": тропарь Свѧтаго, Слава и Нынѣ: Богородиченъ „Иже насъ ради рождейсѧ". Отпѹстъ великій. — б) На вел. Утрени на „Богъ Гдь" тропарь Свѧтаго 2-ды; Слава и Нынѣ: Богородиченъ: „Иже насъ ради". Сѣдалны Свѧтаго. Полиелей. Величаніе Свѧтаго. Степенна гл. 4.: „Отъ юности моеѧ". Проким. Свѧтаго. Ев. отъ Іоанна 35. отъ полѹ. Канонъ Богородицы и Свѧтаго. Катавасіѧ радоваѧ: „Сѹшѹ главородительнѹю". На 9-ой пѣсни: Честнѣйшѹю. На Хвалитехъ стихиры Свѧтаго 4, Слава: Свѧт.; И нынѣ: „Отъ всѣхъ бѣдъ". Славословіе великое. По Трисвѧтомъ тропарь Свѧтаго; Слава и Нынѣ: „Иже насъ ради рождейсѧ". Прочаѧ обычайно. — в) На Литургіи по входѣ Тропарь Свѧт. Слава: Кондакъ Свѧтаго, И нынѣ. Кондакъ храма. (И идѣже храмъ Свѧтаго: „Застѹпнице Христіановъ",) Прокименъ Свѧтаго, Апостолъ зач. 318. Ев. отъ Іоанна 36. Причаст. Свѧтаго Прочаѧ обычайно.

16) 30-го (12. Февр.) Сѹббота. Трехъ Святителей. а) Въ Пѧтокъ на вел. Вечерни на Гди воззвахъ стихиры Свѧтымъ 8. Слава: Свѧтыхъ, И нынѣ догматъ гл. 4. (ибо есть отданіе гласа). Входъ. Прокименъ дне. Чтеніе. На Стиховнѣхъ стихиры Свѧтымъ 3, Слава

Сватымъ, И нынѣ: „Днесь Христосъ приноситсѧ". По „Нынѣ отпѹщаеши": тропарь Сватымъ; Слава и Нынѣ Богородиченъ: „Еже отъ вѣка оутаенное" и отпѹстъ великій. — б) На утрени на „Богъ Господь" тропарь Сватымъ 2-ды, Слава и Нынѣ: „Еже отъ вѣка оутаенное". Сѣдалны Сватымъ. Полѵелей. Величиніѧ и пр. Степенна гл. 4-го: „Отъ юности моеѧ". Прокименъ Сватымъ. Еванг. отъ Іоанна зач. 36. (Воскресеніе Христово не глаголемъ) Пс. 50. и проч. порѧдочно. Канонъ Храма и Сватымъ. Катавасіѧ рѧдоваѧ: „Сѹшѹ глѹбородительнѹю". На 9-ой пѣсни: „Величай дѹше моѧ". На Хвалитехъ стихиры Сватымъ 4, Слава: Сватымъ, И нынѣ: „Вострѹбимъ трѹбою пѣсни". Славословіе Великое. По Трисватомъ тропарь Сватымъ, Слава и Нынѣ: „Еже отъ вѣка". Ектеніи 2 и отпѹстъ великій. — в) На Литургіи по входѣ: Тропарь Сватымъ, Слава: Кондакъ Сватымъ, И нынѣ: Кондакъ храма. (А идѣже храмъ Сватаго: „Застѹпнице Христіановъ".) Прокименъ Сватымъ. Апост. зач. 335. Еванг. отъ Матеѧ 11. Вмѣсто Достойно: „Величай". Прочаѧ порѧдочно.

17) 31-го (13.) Недѣля Мытаря и Фарисея. Гл. 5. (Во слѣдѹющѹю седмицѹ нѣтъ поста, но есть разрѣшеніе на мѧсоѧстіе въ Середѹ и Патокъ. Начинаетсѧ Тріодіонъ постный. Слѹжба сватыхъ Кѵръ и Іоанна прелагаетсѧ на повечеріе.) а) Въ Сѹбботѹ на вел. Вечерни на Господи воззвахъ стихиры воскресныѧ 3, восточны 4. и Тріоди самогласны 2 первѹю повторѧюще. Слава гл. 8. „Вседержителю Гди", И нынѣ: догматъ гл. 5-го. Входъ. Прокименъ великій. Рцемъ вси. Сподоби. Исполнимъ. На стиховнахъ стихиры Октоиха 4, Сл. Тріоди гл. 5-ій, И нынѣ догматикъ: „Храмъ и дверь". По „Нынѣ отпѹщаеши": тропарь воскесенъ, Слава и Нынѣ Богородиченъ: „Радѹйсѧ двере" и Отпѹстъ великій. — б) На Утрени на „Богъ Гдь": тропарь воскресенъ 2-ды. Слава и Нынѣ: „Радѹйсѧ двере". Кадизмы рѧдовыѧ и сѣдалны воскресныѧ съ Богородичны ихъ. Полѵелей (безъ Величаніѧ), Ангелскій Соборъ. Ѵпакой, Степенна и Прокименъ воскр. Ев. воскресное 5-ое отъ Лѹки зач. 113. Воскресеніе Христово, пс. 50. На Сл.: гл. 8. „Покаѧніѧ отверзи ми двери". На И нынѣ: „На спасеніѧ стези". Таже: „Помилѹй мѧ Боже" и „Множество содѣанныхъ". Канонъ воскресенъ и Сватымъ. Катавасіѧ: „Сѹшѹ глѹбородительнѹю". На 9-ой пѣсни: Честнѣйшѹю. По Канонѣ ект. малаѧ и „Сватъ Гдь Богъ нашъ" 3-ды. На Хвалитехъ стихиры воскресны 4, и Тріоди 4. писани на Вечерни съ припѣвы ихъ. Слава Тріоди гл. 8.: „Отъ дѣлъ похваленьми", И нынѣ: Преблагословенна. Славословіе великое. По Трисватомъ троп. воскресенъ: „Днесь спасеніе". Отпѹстъ недѣльный. — в) На Литургіи по входѣ: троп. воскр.; Слава: конд. Тріоди, И нынѣ: конд. храма. (А идѣже храмъ Сватаго: „Застѹпнице".) Прокименъ гласа Апост. зач. 296. Еванг. отъ Лѹки 89. Прочаѧ обычайно. — г) Въ тойже день на Вечерни кад. нѣтъ. На Гди воззвахъ стихиры предпразденства 3, и св. Трифона 3. Слава: Сват., И нынѣ: предпразденства. Входа нѣтъ. Прокименъ дне. На стиховнахъ все предпразденствѹ. По „Нынѣ отпѹщаеши" тропарь Сватаго, Слава и Нынѣ: предпразденства. Ектеніѧ „Помилѹй насъ Боже" и Отпѹстъ повседневный.

II. Февраль.

1) 2-го (15.) Вторникъ. Срѣтеніе Господне. а) Въ Понедѣлокъ вечеръ на малой Вечерни „Благословенъ Богъ“ и такъ начало обыч. По пс. 103-емъ „Благослови душе моя“ Слава и Нынѣ: Аллилуіа 3-ды безъ пѣнія. Ектеніи мирной нѣтъ, но пѣвецъ глаголетъ Гди пом. 12. и абіе „Гди воззвахъ“. Стихиры 4 праздника съ Слава и Нынѣ. Входа нѣтъ. Свѣте тихій. Прокименъ дне. Сподоби Гди. Вмѣсто ектеніи: „Исполнимъ“ пѣвецъ глаголетъ. „Гди помилуй“ 12, и абіе поетъ стихиры на Стиховнѣхъ 3. По Слава и Нынѣ слѣдуетъ: „Нынѣ отпущаеши“. Трисвятое. Отче нашъ съ возгласомъ. Троп. праздн. разъ. Ектенія „Помилуй насъ Боже“ и отпустъ наименьшій. — б) На вел. Вечерни съ Литіею. Іерей облеченъ въ епитрахиль и фелонъ, растворяетъ царскія двери, кадитъ св. престолъ, иконы и весь храмъ; посему же возвратившеся къ царскимъ дверямъ, лику глаголющу: „Повелите“, возглашаетъ: „Гди благослови“, „Слава святѣй“ и пр. И вшедъ въ св. олтарь затворяетъ царскія двери, ликъ же глаголетъ: „Пріидите поклонимся“ 3-ды и чтетъ псаломъ: „Благослови душе моя“. Скончавшуся же псалму и воспѣвшу лику: „Аллилуіа 3. Слава Тебѣ Боже“. Іерей предъ царскими дверьми велегласитъ ект. мирную. По ектеніи мирной „Блаженъ мужъ“ 1-ый антифонъ. Стихиры на „Господи воззвахъ“ 8. Слава и Нынѣ: праздника. Входъ. Прокименъ дне. Чтеніе. Ектенія: Рцемъ вси. Сподоби Господи. Исполнимъ. Посему ликъ поетъ стихиры на Литіи праздника; Слава и Нынѣ: праздника. Іерей же исходитъ, кадитъ, и приходитъ къ тетраподу, и тутъ велегласитъ: Ектенію на Литіи Стихиры на стиховнахъ праздника съ припѣвы ихъ. По „Нынѣ отпущаеши“: Трисвятое, Отче нашъ съ возгласомъ. Тропарь праздн. 3-ды (безъ Слава). Подъ пѣніемъ тропарей Іерей крестообразно кадитъ тетраподъ, на немже 5 хлѣбовъ, пшеница, вино и елей суть уготовленны къ благословенію. Молитва на благословеніе хлѣбовъ. По скончаніи сей молитвы Іерей кадитъ и поетъ: „Буди имя“ разъ, пѣвецъ же повторяетъ 2-ды. По семъ Іерей отходитъ предъ царскія двери и благословитъ народъ, а ликъ читаетъ псаломъ „Благословлю Гда, до . . . не лишатся всякаго блага“ и додаетъ: „Именемъ Гднимъ благослови Отче“, на что Іерей отвѣтуетъ „Слава святѣй“ и слѣдуетъ Оутреня. — в) На Утрени по „Слава Святѣй“ Слава въ вышнихъ 3. Шестопсалміе. Ект. мирная. На „Богъ Гдь“ троп. праздника 3-ды. По обычныхъ кадизмахъ сѣдалны праздника. Полиелей и Величаніе. Сѣдаленъ 3-ій Степенны гл. 4-го 1-ый Антифонъ: „Отъ юности моея“. Прокименъ праздника. Ев. отъ Луки зач. 8. Псаломъ 50-ый съ стихирою праздника. Ект. „Спаси Боже“. Катавасія праздника. По 3-ей пѣсни Сѣдаленъ; по 6-ой пѣсни: Кондакъ и Ікосъ. Передъ Катавасіею 8-ей пѣсни ликъ возглашаетъ: „Хвалимъ, благословимъ“ и пр. На 9-ой пѣсни вмѣсто Честнѣйшую: „Богородице Дѣво“. Свѣтиленъ праздника. Славословіе великое. По Трисвятомъ тропарь праздника разъ. Ектеніи 2 и Отпустъ праздничный. — г) На Литургіи антифоны изобразительніи. На входѣ поемъ входное: „Сказа Гдь“ гл. 1-ый и такъ тропарь праздника;

Слава и Нынѣ: кондакъ праздника. Прокименъ: „Величитъ душа моя" и пр. Ап. 316. Еванг. отъ Луки зач. 7. Вмѣсто Достойно: „Богородице Дѣво" ажъ до отданія. Причастенъ: „Чашу спасенія". По „Буди имя Гдне" бываетъ благословеніе свѣчей изъ Требника, и такъ мированіе и отпустъ праздничный. — д) Въ тойже день на повседневной Вечерни на Гди воззвахъ стихиры праздника 3, и св. Симеона 3. Слава и Нынѣ: праздника. Входа нѣтъ. На Стиховнѣхъ стихиры 3 праздника съ его припѣвами. Слава и Нынѣ: праздн. По Нынѣ отпущаеши: тропарь Святаго: Слава и Нынѣ: праздн.

Мѣсяцословъ: русскій	Мѣсяцословъ: римскій	Имена дней седмичныхъ	Имена праздничныхъ и поминательныхъ дней
1	(14)	Пон.	Трифонъ
2	(15)	Втор.	⊕ Срѣтеніе Гдне
3	(17)	Сер.	Симеонъ и Анна
4	(16)	Четв.	Исидоръ и Идоръ
5	(18)	Пят.	Агадія
6	(19)	Суб.	Вуколъ Еп.
Нед. о Блудномъ Сынѣ. Гл. 6. Утр. Ев. воскр. 6-ое отъ Луки зач. 114. На Лит. Ап. зач. 135. Ев. отъ Луки 79.			
7	(20)	Нед.	Пард. и Лук.
8	(21)	Пон.	Ѳеодоръ великомуч.
9	(22)	Втор.	Никифоръ (От. Стр.)
10	(23)	Сер.	Харалампій
11	(24)	Четв.	Власій
1	(25)	Пят.	Мелетій
13	(26	Субб	Мартиніанъ. Суб. ус.
Нед. Мясопустная. Гл. 7. Утр. Ев. воскр 7-ое отъ Іоанна 63. На Лит. Ап. зач. 140 Ев. отъ Мат. 106.			
14	(27	Нед.	Авксентія
15	(28)	Пон.	Онисимъ
16	(29)	Втор	Памфилъ
17	М. I.	Сер.	Ѳеодоръ
18	(2)	Четв.	Левъ папа римскій
19	(3)	Пят.	Архиппъ Апост.
20	(4)	Субб	Левъ еп.
Нед. Сыропустная. Гл. 8. Утр. Ев. воскр. 5-ое отъ Іоанна 64. На Лит. Ап. зач. 112. Ев. отъ Мат. зач. 17.			
21	(5)	Нед.	Тимоѳей
22	(6)	Пон.	Обр. мощ. св. м. (Нач. п.)
3	(7)	Втор.	Поликарпъ Еп.
24	(8)	Сер.	† Обр. ч. Гл. Іоан. Кр.
25	(9)	Четв.	Гарасій
26	(10)	Пят.	Порфѵрій
27	(11)	Субб	Прокопій
Нед. 1-ая св. Вел. Поста. Гл. 1. Утр. Ев. воскр. 9-ое отъ Іоанна 65. На Лит. Ап 329. Ев. отъ Іоанна 5.			
28	(12)	Нед.	Василій
29	(13)	Пон.	Кассіанъ Римлян.

Отпустъ праздничный: „На объятіяхъ Праведнаго Симеона возлещи изволивый" и пр.

2) 7 го (20.) Недѣля о блудномъ Сынѣ. Гл. 6. а) Въ Субботу на вел. Вечерни каѳ. 1-ая вся. На Гди воззв. стихиры Октоиха 6, Тріоди 4, Слава: Тріоди, И нынѣ: догматъ гл. 6-го. Входъ. Прокименъ „Гдь воцарися". На стиховнахъ стих. Октоиха 4. Слава: Тріоди, И нынѣ: догматъ гл. 6. „Творецъ и избавитель". По „Нынѣ отпущаеши" тропарь воскр., Слава и Нынѣ Богородиченъ: „Благословенную нарекій" и Отпустъ великій. — б) На Утрени на „Богъ Господь" тропарь воскресенъ 2-ды, Слава и Нынѣ Богородиченъ: „Благословенную нарекій". Сѣдалны Октоиха. Къ Полиелею еще при-

пѣваемъ и 136-ый псалмъ: „На рѣкахъ Вавилонскихъ“ съ „Аллилѹїею“ красною. Ангелскій соборъ и пр. Прок. воскр. Ев. воскресное 6-ое отъ Лѹки зач. 114. Воскресеніе Христово и пр. Пс. 50. Слава: „Покаянія отверзи ми двери“, И нынѣ: „На спасенія стезя“. На стих. Помилѹй мя Боже: „Множества содѣянныхъ мною“ и пр. Канонъ воскресенъ, и Тріоди, Катавасія: „Мойсейскѹю пѣснь“. На 9-ой пѣсни: Честнѣйшѹю. По канонѣ ект. малая и „Святъ Гдь Богъ нашъ“. На Хвалитехъ стихиры Окт. 5 и Тріоди 3 съ припѣвы ихъ. Слава: Тріоди, И нынѣ: Преблагословенна. Славословіе великое. По Трисвятомъ тропарь воскресенъ: „Воскресъ изъ гроба“. Ект. 2 и Отпѹстъ великій. — в) На Литургіи по входѣ: тропарь воскресенъ. Слава конд. Тріоди, И нынѣ: кондакъ Храма. (А идѣже храмъ Святаго: „Застѹпнице“.) Прокименъ гласа. Ап. 135. Еванг. отъ Лѹки 79. Прочая обычайно. — г) Въ тойже день на повседневной Вечерни на Господи воззвахъ стихиры великомѹченика 3 и пророкѹ 3. Слава великомѹченикѹ, И нынѣ праздника. На стиховнахъ все изъ Минеи. По Нынѣ отпѹщаеши тропарь первагo Святаго, Слава дрѹгаго Святаго, И нынѣ: праздникѹ. Отпѹстъ повседневный праздн.

3) 9-го (22.) Вторникъ. Отданіе Срѣтенія. (Отправа св. Мѹченика Никифора прелагается на Повечеріе.) а) Въ Понедѣлокъ на Вечерни на Гди воззвахъ стихиры праздника 6, поемыя на самый праздникъ. Слава и Нынѣ: праздника. Входа нѣтъ. На стиховнѣхъ вся праздника. По „Нынѣ отпѹщаеши“: тропарь праздника разъ. Отпѹстъ праздничный, въ немже и Святаго, иже на рядѹ, поминаемъ. — б) На Утрени на „Богъ Господь“ тропарь праздника 2-ды, Слава и Нынѣ: тойже. Сѣдалны праздника. Полиелея нѣтъ. Пс. 50. Канонъ и Катавасія праздника. На 9-ой пѣсни: „Богородице Дѣво“. На Хвалитехъ стихиры праздника 4 съ Слава и Нынѣ: Славословіе великое. По Трисвятомѹ точію тропарь праздника. Ект. 2. и Отпѹстъ великій. — в) На Литургіи по входѣ: Тропарь праздника, Слава и Нынѣ: конд. праздника. Прокименъ праздника. Апостолъ и Евангеліе дне рядовое. Ап. Собор. Посл. Петрова 66. Ев. отъ Марка 60. Вмѣсто Достойно: „Богородице Дѣво“. Причастенъ праздн. Отпѹстъ праздничный.

4) 13-го (26.) Сѹббота Усопшихъ. (Слѹжба Преподобнагo Мартиніана прелагается на Повечеріе.) а) Въ Пятокъ на Вечерни, которая есть повседневна безъ входа, Іерей въ черномъ епитрахилѣ творитъ начало обычное. Ектенія мирная о Оусопшихъ. (Зри Молитвословъ стр. 328.) На Гди воззвахъ стихиры 3 изъ Октоиха Мѹченичны, а оусопшимъ 3 изъ Тріоди, Слава: оусопшимъ, И нынѣ: догматъ изъ Октоха гл. 6. Входа нѣтъ. Вмѣсто прокимена поется Аллилѹіа на гл. 8-ый. Сподоби Господи, Ект. Исполнимъ безъ всякаго измѣненія. На Стиховнѣхъ 1 мѹченичен и 2 оусопшимъ гласа изъ Октоиха. Слава: гл. 6. „Начатокъ ми и составъ“. И нынѣ гласъ тойже: „Молитвами родшія тя Христе“. По „Нынѣ отпѹщаеши“ тропарь: „Глѹбиною мѹдрости“: Слава и Нынѣ: „Тебе и стѣнѹ“. Ектенія: „Помилѹй насъ Боже“ о оусопшихъ. (Зри Молитвословъ на странѣ 355.) Отпѹстъ малый о оусопшихъ: „Живыми и мертвыми обладаяй“ и пр. въ немже и Святый иже на рядѹ поминается.

— б) Вечеромъ 6-го часа отправляется Парастасъ слѣдующимъ способомъ: „Благословенъ Богъ нашъ". Трисвятое (токмо кажется). По „Отче нашъ" возгласъ и Гди пом. 12. Слава и Нынѣ. Прійдите 3. По семъ „Живый въ помощи". По Слава и Нынѣ, аллилуіа 3. Слава Тебѣ Боже. Ект. мирная оусопшихъ. По возгласу аллилуіа 4 и троп. „Глубиною". Слава и Нынѣ: „Тебе и стѣну". Таже блаженны поются и тропари „Святыхъ ликъ". По Слава и Нынѣ: Аллилуіа 3. Слава Тебѣ Боже. Ект.: „Паки и паки" съ Гди помилуй 1-разъ. Посемъ сѣдаленъ „Оупокой", Слава и Нынѣ: „Отъ Дѣвы" и пс. 50. По семъ Канонъ: „Яко по суху". По каждой пѣсни священникъ поетъ низшимъ голосомъ: „Дивенъ Богъ". Пѣвецъ же высшимъ голосомъ: „Оупокой Господи оусопшихъ рабъ твоихъ съ праведными". Далѣ Іерей „Слава", ликъ: И нынѣ. По 3-ой пѣсни Ектенія малая и сѣдаленъ. По 6-ой пѣсни ектенія малая. Кондакъ „Съ святыми" (поется). Ікосъ же читается. Конецъ Ікоса „Надгробное" поется. По 9-ой пѣсни: „Достойно" и проповѣдь. По проповѣди Панихида кончится. — в) На Утрени, которая есть повседневна безъ Полиелея и великаго Славословія, Іерей въ чорномъ епитрахилѣ начало творитъ обычное. Вмѣсто ектеніи мирной берется ект. мирная о оусопшихъ (Зри Молитвословъ стр. 328). Вмѣсто „Богъ Гдь" Аллилуіа на гл. 8. съ стихи ихъ. Тропарь: „Глубиною" 2-ды; Слава и Нынѣ: „Тебе и стѣну". По кадизмѣ обычайной Сѣдаленъ 1-ый изъ Октоиха и посемъ I-ая статія: „Блаженніи непорочніи" съ припѣвомъ „Благословенъ еси", на конецъ же стихъ: „Яко аще бы не законъ твой". Ектенія малая о оусопшихъ: „Паки, паки" и пр. „Еще молимся о оставленіи согрѣшеній" и пр. „Гди помилуй" разъ. (Зри Молитвословъ стр. 355.) По семъ II-ая статія начинается пѣти: „Твой есмь азъ" съ припѣвомъ: „Спасе спаси души рабъ твоихъ"; на конецъ стихъ „Жива будетъ душа моя". По сихъ двухъ статіяхъ слѣдуютъ тропари: „Святыхъ ликъ" съ припѣвомъ: „Благословенъ еси Гди", и съ „Слава и Нынѣ". Ектенія о оусопшихъ прежде писанная и такъ Сѣдаленъ 2-ый: „Оупокой Спасе". Слава и Нынѣ: „Отъ Дѣвы возсіявый". Пс. 50. Канонъ Храма и Тріоди, Катавасія: „Пѣснь возслемъ людіе". На 9-ой пѣсни Честнѣйшую. На Хвалитехъ стихиры Тріоди 4, Слава: гл. 2. „Яко цвѣтъ оувядаетъ". И нынѣ: „Радуйся Маріе Богородице". Славословіе малое. Ектенія: Исполнимъ. На Стиховнѣхъ 3 стихиры покойныя гласа изъ Октоиха. Слава: „Болѣзнь Адама бысть"; И нынѣ „Ты еси Богъ нашъ". И такъ: „Благо есть". Трисвятое. Отче нашъ съ возгласомъ. Тропарь: „Глубиною мудрости". Слава и Нынѣ: „Тебе и стѣну". И ектенія о оусопшихъ. (Зри Молитвословъ стр. 355.) Отпустъ о оусопшихъ. Какъ на Вечерни, такъ и на Оутрени по благословеніи Іерей возглашаетъ: „Во блаженномъ оуспеніи вѣчный покой" и пр. Ликъ: Вѣчная память 3-ды. — в) На Литургіи по входѣ тропарь: „Глубиною мудрости", Слава кондакъ: „Съ Святыми оупокой". И нынѣ: „Тебе и стѣну". Прокименъ: „Души ихъ". Ап. 270. Ев. отъ Іоанна зач. 16. Вмѣсто Достойно: „Спаси оуповающихъ на тя". Причастенъ: „Блаженни яже избралъ". По Литургіи кончится Панихида обычайно.

5) 14-го (27. Марта.) **Недѣля Мясопустная.** Гл. 7. (Отпрака св. Авксентїа прелагаетсѧ на Повечерїе.) а) Въ Сѹбботѹ на великой Вечерни на Гди воззвахъ стихиры Окт. 6 и Трїоди 4, Слава: Трїоди, И нынѣ догматъ гл. 7. Входъ. Прокименъ великїй. На Стиховнѣхъ стихиры Октоиха 4, Слава: Трїоди гл. 8-ый: „Оѵвы мнѣ“; И нынѣ Богородиченъ по гласѹ наславника: „Безневѣстнаѧ Дѣво“. По „Нынѣ отпѹщаеши“; тропарь воскресенъ; Слава и Нынѣ; Богородиченъ гл. 7-го. Прочаѧ порѧдочно. (Въ великомъ же Отпѹстѣ и Свѧтїи, иже на рѧдѹ поминаютсѧ.) — б) На Утрени на „Богъ Господь“: троп. воскресенъ 2-ды, Слава и Нынѣ: Богородиченъ гл. 7-го. Сѣдалны Октоиха. Полѵелей. На рѣкахъ Вавилонскихъ. Ангелскїй Соборъ. Ѵпакой, Степенна гласа и Прокименъ воскр. Еванг. воскресное 7-ое отъ Іоанна 63. Пс. 50. Слава: „Покаѧнїѧ отверзи ми“. И нынѣ: „На спасенїѧ стезѧ“; таже стихъ: „Помилѹй мѧ Боже“ и стихира: „Множество содѣѧнныхъ“ и пр. Канонъ Окт. и Трїоди. Катавасїѧ Трїоди: „Помощникъ и покровитель“. На 9-ой пѣсни: Честнѣйшѹю. На Хвалитехъ стихиры Окт. 5. и Трїоди 3, Слава изъ Трїоди: „Предочистимъ себе братїе“. И нынѣ: „Преблагословенна“. Славословїе великое. По Трисвѧтомъ тропарь: „Днесь спасенїе“. Прочаѧ обычайно. — в) На Литургїи по входѣ: тропарь воскресенъ, Слава: кондакъ Трїоди, И нынѣ: кондакъ Храма (А идѣже храмъ Свѧтаго: „Застѹпнице“.) Прок. Недѣли: „Велїй Господь“ Апостолъ зач. 140. Ев. отъ Матѳеѧ зач. 106. Прочаѧ обычайно. — г) Въ тойже день на Вечерни на Гди воззвахъ стихиры Окт. 3. и св. Апостолѹ 3. Слава И нынѣ: Богородиченъ тамже въ Минеи. Входа нѣтъ. Стихиры на Стиховнахъ Трїоди 3, Слава и Нынѣ: Трїоди. По „Нынѣ отпѹщаеши“: тропарь Свѧт., Слава и Нынѣ: Богородиченъ по гласѹ тропарѧ: Красотѣ дѣвства“. Прочаѧ порѧдочно.

6) 27-го (11. Марта) Сѹббота. **Первое и второе Обрѣтенїе ч. Главы св. Іоанна Крестителя.***) (По опредѣленїю Его Высокопреосвѧщенства, Еппа нашего, подъ числомъ 7866:1899. поемъ слѹжбѹ Предтечи въ Сѹбботѹ 1-ыѧ седмицы Поста. а) Въ Пѧтокъ на Вечерни, совокѹпленной съ Литѹргїею Преждеосвѧщенныхъ Даровъ, кад. рѧдоваѧ. На Гди воззвахъ стихиры на 10, и то самогласенъ дне 2-ды, Предтечи 4, и св. Ѳеодора 4, Слава св. Ѳеодора, И нынѣ Догматъ гл. 7-го. Входъ. Прокименъ 1-ый изъ Трїоди и 1-ое Чтенїе изъ Трїоди, посемѹ 1 Чтенїе Предтечи, таже 2-ый Прокименъ изъ Трїоди, и Іерей на „Повелите“ возглашаетъ „Премѹдрость прости“ и проч., и такъ 2-ое Чтенїе изъ Трїоди. И такъ слѣдѹетъ Преждеосвѧщенныхъ Литѹргїѧ по рѧдѹ. — б) На вел. Повечерїе безъ поклоновъ Іерей при запертыхъ царскихъ вратахъ зачинаетъ „Благословенъ Богъ нашъ“, бываетъ начало обычное съ псалмами и съ „Съ нами Богъ“ и съ прочими моленїями даже до „Отче нашъ“-а; послѣ котораго бе-

*) Обрѣтенїе чест. Главы св. Іоанна Кр. припадаетъ на 24-го Февр. (9. Марта) въ Середѹ 1-ой седмицы Поста. Но Оѵставъ сице предписѹетъ: 1. „Аще слѹчитсѧ Обрѣтенїе ч. Главы св. Іоанна Кр. въ Понедѣлокъ“ 1-ыѧ недѣли Поста: поемъ слѹжбѹ Предтечи в Недѣлю Сырнѹю. 2. Аще же слѹчитсѧ Обрѣтенїе ч. Главы св. Іоанна Кр. въ кїйлибо день 1-ыѧ недѣли Поста: слѹжба его поетсѧ въ Сѹбботѹ 1-ыѧ недѣли Поста.

ретсѧ: тропарь Предтечи и св. Ѳеодора. Гди помилѹй 40. Слава и Нынѣ: Честнѣйшѹю и Іерей возглашаетъ: „Молитвами св. Отецъ“ и молитвою: „Гди, Гди“ окончитъ І-ѹю Часть Повечеріѧ ІІ-аѧ Часть отправлѧетсѧ обычно до Отче нашъ-а. Тропари: „Помилѹй насъ Гди“ и проч. Гди пом. 40. Слава и Нынѣ. Честнѣйшѹю. Іерей возглашаетъ: „Молитвами св. Отецъ“ и пр. и молитвою „Владыко Боже“ и проч. окончитъ ІІ-ѹю часть. ІІІ аѧ Часть начинаетсѧ отъ Пріидите покл. 3. псалмы 69. и 149. Слава въ вышнихъ Богѹ. Канонъ покойный настоѧщаго гласа. „Достойно“ но безъ поклона. Трисвѧтое. Отче нашъ и Кондакъ Предтечи. („Гди силъ“ не поемъ). Гди пом. 40. Іерей глаголетъ: „Иже на всѧкое времѧ“. Гди пом. 3. Слава и Нынѣ. Честнѣйшѹю. Іерей возглашаетъ: „Боже ѹщедри ны“, но поклоны не творитъ. (Трисвѧтое. Отче нашъ. Гди помилѹй 12. оставлѧютсѧ). По „Боже ѹщедри ны“ Іерей стоѧще глаголетъ молитвы: „Несквернаѧ“, „И даждь намъ“, „Ѹпованіе намъ“. По молитвахъ отпѹстъ найменьшій. Поминаніѧ (за ѹсопшихъ не бываетъ) и Благословеніе. (Молитва Владыко многомилостиве оставлѧетсѧ). — в) На вел. Утрени на „Богъ Гдь“ тропарь Предтечи 2-ды, Слава св. Ѳеодора, И нынѣ Богородиченъ: „Всѧ паче“. По 1-ой каѳ. сѣдалны Предтечи оба. По 2-ой каѳ. сѣдаленъ св. Ѳеодора. Полѵелей. Величаніе. Сѣдаленъ 3-ій Предтечи. Степенна: „Отъ юности моеѧ“. Прокименъ Предтечи. Єв. отъ Лѹки 31. Прочаѧ обычно. Канонъ Храма, Предтечи и св. Ѳеодора. Катавасіѧ: „Отверзѹ ѹста моѧ“. На Хвалитехъ стихиры Предтечи 3, Ѳеодора 3. Таже припѣвъ: „Возвеселитсѧ праведникъ“ и стихира Предтечи: „Всечестнѹю главѹ“. Сл.: св. Ѳеодора, И нынѣ „Бце, ты еси лоза“. Славословіе великое. По Трисвѧтомъ: тропарь Предтечи, Слава: св. Ѳеодора, И нынѣ Богородиченъ: „Всѧ паче“. Отпѹстъ великій. — г) На Литургіи св. Іоанна Златоѹстаго по входѣ: тропарь Предтечи, и Ѳеодора и Кондакъ его; Слава: Предтечи, И нынѣ: Кондакъ храма. (Я идѣже храмъ Свѧтаго: „Застѹпнице Христіановъ). Ап. 176. Єв. отъ Маѳ. 40.

7) 28-го (12. Марта) Нед. Сыропустная. Гл. 2. (Отправа св. Василіѧ испов. прелагаетсѧ на Повечеріе). а) Въ Сѹбботѹ на вел. Вечерни каѳ. 1-аѧ всѧ. На Гди воззвахъ стихиры Окт. 6, и Тріоди 4; Сл.: Тріоди, И нынѣ: догматъ гласа настоѧщаго. Входъ. Прок. дне и пр. На стиховнахъ стихиры Окт. 4, Слава: Тріоди, И нынѣ: догматикъ по гласѹ наславника „Творецъ и Избавитель“. По Нынѣ отпѹщаеши: тропарь воскресенъ гл. 8. Слава и Нынѣ: Богородиченъ „Иже насъ ради“. Отпѹстъ великій, въ немже и Свѧтый, иже на рѧдѹ, поминаетсѧ. — в) На Утрени на „Богъ Гдь“ троп. воскресенъ 2-ды, Слава и Нынѣ Богородиченъ: „Иже насъ ради“. По каѳ. (2, 3) Сѣдалны Октоиха. Полѵелей. На рѣкахъ Вавилонскихъ. Ангелскій соборъ. Ѵпакой, Степенна Прокименъ воскр. Єванг. воскресное 9-ое отъ Іоанна 65. Пс. 50. Слава: „Покаѧніѧ двери“. И нынѣ: „На спасеніѧ стези“ и пр. Канонъ Окт. и Тріоди. Катавасіѧ Тріоди: „Ѩко по сѹхѹ“. На 9-ой пѣсни: Честнѣйшѹю. На Хвалитехъ стихиры Окт. 5 и Тріоди 3, Слава: Тріоди, И нынѣ: Преблагословенна. Славословіе великое. По Трисвѧтомъ тропарь: „Воскресъ изъ гроба“. Єктеніи 2 и отпѹстъ недѣльный. — г) На Литургіи по входѣ: Тропарь воскр.,

Слава: Кондакъ Тріоди, И нынѣ: Кондакъ храма. (А идѣже храмъ Святаго, кондакъ Благовѣщенія). Прок. гл. 8. „Помолитеся и воздадите“. Ап. зач. 329. Ев. отъ Іоанна зач. 5. Прочая порядочно. — д) Въ тую же Недѣлю на Вечерни стихиры на Господи воззвахъ на 10, и то: покаянны Октоиха 4 (изъ вечерныхъ стиховныхъ 2, изъ утренныхъ стиховныхъ 2, подобно берется и въ слѣдующія недѣли до недѣли Цвѣтоносія заключительно); потомъ Тріоди 3, и св. Кассіана 3; Слава и Нынѣ: Богородиченъ изъ Минеи. Входъ съ кадиломъ въ багряномъ фелонѣ. По „Свѣте тихій“. Прокименъ великій: „Не отврати“ 4-разъ: когда поютъ 4-разъ, Іерей затворяетъ царскія врата, низлагаетъ фелонъ, выходитъ въ епитрахилѣ на амвонъ, и по „Сподоби Гди“ глаголетъ ектенію „Исполнимъ“ и пр. По семъ стихиры на Стиховнахъ 3 изъ Тріоди, Слава и Нынѣ: тамже. По „Нынѣ отпущаеши“ тропарь: „Богородице Дѣво“, и поклонъ 1, Слава: „Крестителю Христовъ“ и поклонъ 1. И нынѣ: „Молите о насъ“ и поклонъ 1. Іерей глаголетъ: „Подъ твою милость“ безъ поклона. На что пѣвецъ „Гди пом.“ 40-разъ и Господи благослови Іерей: „Сый благословенъ“ и пр. Ликъ: Аминь. Іерей чтетъ „Небесный Царю“ и пр. — Ликъ же Госп. пом. 3. Слава и Нынѣ Честнѣйшую. Именемъ Господнимъ благослови Отче. Іерей: Молитвами св. Отецъ и пр. и творитъ 3 поклоны, по которыхъ отпустъ наименьшій отъ: „Слава Тебѣ Христе“ и пр.

8) 22-го (6. Марг.) Понед. Первый день св. Четыредесятницы. Въ сей день 10-го часа Іерей совершаетъ IX. Часъ съ Обѣдницею дне, но можетъ отправляти и Литургію св. Іоанна Зл. въ честь Святыя Евдокіи. По Богослуженіи же Іерей держитъ св. Проповѣдь, черезъ которую поучаетъ чада своя, какъ пріуготовитися имъ черезъ св. Постъ къ Страстямъ Христовымъ. И окончивъ сіе наставленіе повелѣваетъ имъ колѣна предъ Господемъ преклонити и велегласитъ молитвы, иже начертаны суть въ Требнику, какъ кончимыя въ началѣ св. Вел. Поста и посемъ творитъ отпустъ и благословляетъ людей. — Въ Середу и Пятокъ св. Четыредесятницы отправляется Литургія Преждеосвященныхъ Даровъ, совокупленна съ IX. Часомъ и съ Вечернею. — а) IX. Часъ кончится сице: Іерей изшедъ изъ олтаря въ епитрахилѣ предъ царскія двери глаголетъ: „Благословенъ Богъ нашъ“ Царю небесный. Трисвятое. Отче нашъ. Гди пом. 12. Слава и Нынѣ. Пріидите поклонимся 3. По семъ Іерей входитъ въ олтарь, пѣвецъ же чтетъ псалмы: 83., 84. 85 Слава и Нынѣ Кадизма дню. (Въ Середу 5-ая кадизма; въ V-ой седмицѣ же въ Середу 6-ая Въ Пятки же кадизмы нѣтъ). По кадизмѣ тропарь: „Иже въ IX-ый часъ“ съ стихами. Слава и Нынѣ: „Иже насъ ради“ и пр., „Не предаждь“ читается. По семъ Трисвятое, Отче нашъ съ возгласомъ, и абіе тропари Поста: „Видя разбойникъ“ съ Слава и Нынѣ, которіи лишь читаются. По скончаніи сихъ Гди пом. 40., когда Іерей выходитъ предъ царскія двери и читаетъ молитву: „Иже на всякое время“. По семъ Господи пом. 3. Слава и Нынѣ Честнѣйшую и пр. „Именемъ Господнимъ благослови Отче“, и пр. на что Іерей глаголетъ: „Боже ущедри ны“. 3 поклоны. Послѣ поклоновъ начинается Обѣдница такъ, что Іерей входитъ въ св. олтарь и облекается въ вся

одежды іерейскія и то багряныя, ликъ же на серединѣ церкви поетъ: „Въ царствіи твоемъ". По скончаніи сего поетъ: „Помяни насъ Господи", и пр. „Помяни насъ Владыко" и пр. „Помяни насъ Святый" и пр., людіе же чинятъ на единокаждо поклонъ. По семъ ликъ чтетъ: „Ликъ небесный" и пр., Соборъ Святыхъ и пр., Вѣрую: Ослаби, остави. Отче нашъ. По семъ Кондакъ храма, дне и Святаго. Слава: „Съ Святыми", И нынѣ: „Заступнице". Господи помилуй 40. Слава И нынѣ: Честнѣйшую и пр. Именемъ Господнимъ благослови Отче. На что Іерей оу подножія св. Престола возглашаетъ: „Молитвами св. Отецъ" и чинитъ 3 поклоны После поклоновъ: Трисвятое. Отче нашъ. Гди пом. 12. и такъ Іерей глаголетъ молитву IX. Часа: „Владыко Гди Іисусе Христе". Отпустъ найменьшій, въ которомъ и Святый, егоже память совершаемъ, поминается. — в) По скончаніи Обѣдницы начинается Вечерня съ Литургіею и то такъ, что Іерей входитъ къ св. Трапезѣ, зачинаетъ тихо молитися „Благословенъ Богъ нашъ" и прочая, и цѣловавъ св. престолъ и крестъ, отворяетъ царскія двери и велегласитъ: „Благословенно царство" Ликъ: Пріидите покл. 3. и читаетъ Псаломъ: „Благослови душе моя". По семъ Ект. мирная. По возгласѣ: „Яко подобаетъ" чтецъ среди церкви зачинаетъ читати 18-ую кадизму (въ Середу V-ой седмицы читается кадизма 7-ая), и то такъ, что передъ I. Антифономъ пѣвецъ возглашаетъ: „Госп. пом. 3. Слава Отцу" и пр., чтецъ же глаголетъ: „И нынѣ" и читаетъ I-ый Антифонъ. По прочтеніи же I-го Антіфона Іерей возглашаетъ: „Паки, и паки миромъ Гду помолимся", а пѣвецъ поетъ: Гди пом. 2. Тебѣ Гди. Аминь, чтецъ же на серединѣ церкви творитъ 3 поклоны. По скончаніи 2-го Антифона Іерей опятъ возглашаетъ: „Паки и паки" и пр., а пѣвецъ вновь поетъ: Гди пом. 2. Тебѣ Гди. Аминь, чтецъ же вновь чинитъ 3 поклоны. По скончаніи же 3-го Антифона Іерей ничего не глаголетъ, но пѣвецъ самъ отъ себе поетъ: Гди пом. 2. Тебѣ Гди. Амѣнь, чтецъ же чинитъ 3 поклоны и отходитъ. Пѣвецъ же абіе начинаетъ спѣвати: „Гди воззвахъ", а Іерей кадитъ церковь. Стихиры на 10*); 3 изъ Октоиха покаянныя, 3 изъ Тріоди и 4 Святому (перву стихиру повторяюще), Слава: Святому, аще есть: аще же нѣтъ: Слава и Нынѣ: Богородиченъ изъ Минеи. (Въ пятки Слава: Святому, И нынѣ: догматъ гласа изъ Октоиха). После каденія церкви, Іерей приходитъ къ св. Престолу, внимаетъ чашу изъ кивота, выбираетъ ложицею св. Агнецъ, полагаетъ его на дискосъ и поклоньса ему, покрываетъ звѣздою его и покровцемъ, н покадивъ, несетъ отъ правой стороны св. Престола къ Жертвеннику предидущимъ свѣщеносцамъ. (Народъ же припадаетъ на колѣна). Здѣсь въ чашу лѣетъ вино и воду, ничего не глаголя, (ни не благословитъ воду) развѣ: „Господу помолимся", и покрывше чашу лентіемъ и покровцемъ, св. Агнецъ же Воздухомъ, кадитъ ихъ вновь и идетъ къ св. Престолу, и здѣсь на „Слава И нынѣ" чинитъ входъ съ кадиломъ, (нѣкогда и съ Евангеліемъ), и передъ царскими дверьми возгла-

*) Въ Середу V-ой Седмицы на Гди воззвахъ стихиры на 30, но оу нашемъ кадъ храмѣ лишь на 10 берутся. Слава И нынѣ: изъ Тріоди.

шаетъ: „Премѹдрость прости". По „Свѣте тихій" и по „Вонмимъ, миръ всѣмъ, премѹдрость вонмимъ" поется 1-ый Прокименъ Тріоди и бываетъ чтеніе 1-ое изъ книги Бытія. По скончаніи чтенія ликъ сейчасъ поетъ 2-ый Прокименъ, подъ которымъ Іерей приходитъ къ св. Престолѹ, и когда пѣвецъ позглашаетъ „Повелите", Іерей съ трираменною свѣщею запаленною и съ кадиломъ надъ св. Престоломъ назнаменѹя крестъ велегласитъ: „Премѹдрость прости" и обращся къ народѹ благословляя его глаголетъ: „Свѣтъ Христовъ просвѣщаетъ всѣхъ". На сіе чтецъ глаголетъ: „Притчей чтеніе" и читаетъ 2-ѹю паремію. (Если же есть Полиелейный Святый: на „Вонмимъ, миръ всѣмъ" и пр. Прокименъ Тріоди и 1 Чтеніе дне, посемѹ 1 чтеніе праздника или Святомѹ изъ Минеи, таже 2-ый Прокименъ Тріоди и Іерей на „Повелите" возглашаетъ: „Премѹдрость прости", „Свѣтъ Христовъ просвѣщаетъ всѣхъ" и такъ 2-ое Чтеніе изъ Тріоди). — По пареміяхъ слѣдѹетъ пѣніе: „Да исправится" и пр. съ стихами, и то такъ, что пѣвцы выходятъ изъ своихъ лавокъ на серединѹ церкви и тамо станѹтъ на двѣ части раздѣлены и такъ поютъ. Іерей, когда поется „Да исправится" и прочіи стихи съ протяженною мелодіею, всегда клячетъ, когда же „Да исправится" повторительно поется на стихи съ коротшею мелодіею, стоитъ. Пѣвцы же косно спѣваютъ, и то такъ, что когда одна страна поетъ, то она и стоитъ, а дрѹгая страна съ народомъ въ то самое время на колѣна припадаетъ. На послѣдъ же, когда „Да исправится" при концѣ съ протяженною мелодіею поется, оба лики, весь народъ и самъ Іерей на колѣна припадаютъ; но когда сію пѣснь высочайшимъ гласомъ допѣваютъ: „воздѣяніе рѹкѹ моею жертва вечерняя", тогда ставаютъ и творятъ 3 поклоны. (По поклонахъ слѣдѹетъ еще и Прокименъ, Апостолъ и Евангеліе, сирѣчь тогда, если празднѹется нѣкій Святый Полиелейный). По Евангеліи, если есть, — если же нѣтъ, то пѣніи: „Да исправится" поются ектеніи „Рцемъ вси" и „Помолитеся оглашенніи Гдеви". (Отъ Среды Средопостной тѹй вмѣщается ектенія „О Просвѣщаемыхъ".) По семѹ слѣдѹетъ: „Елицы оглашенніи изыдите" и пр. (Отъ Среды же Средопостія вмѣсто сего глаголется: „Елицы къ просвѣщенію изыдите") и Іерей распростретъ Илитонъ и глаголетъ втай 1 ѹю молитвѹ вѣрныхъ: „Боже великій". Посемѹ слѣдѹютъ „Застѹпи" и пр. и возгласъ и акіе ект. „Паки, и паки" и пр. и 2-ая молитва вѣрныхъ втай: „Владыко Святый", которая заключается возгласомъ: „По дарѹ Христа твоего". — По семъ возгласѣ ликъ поетъ: „Нынѣ Силы", Іерей же кадитъ и глаголетъ Пс. 50-ый; возвратившися же къ св. Престолѹ и онъ глаголетъ „Нынѣ Силы" 3-ды и за каждымъ покланяется. — По семѹ отходитъ къ Жертвенникѹ и переноситъ св. Дары тихо великимъ входомъ на св. Престолъ, и тѹтъ все распорядивше, ничего не глаголетъ надъ ними, лишь покадитъ ихъ. — Подъ симъ часомъ ликъ отпѣетъ: „Нынѣ силы", Іерей же низшедъ оу подножія св. Престола вкѹпѣ съ всѣми вѣрѹющими 3 поклоны чинитъ. — По поклонахъ „Исполнимъ" и пр. „Отче нашъ" и пр. и возгласъ: „Благодатію и щедротами" и пр. По сихъ Іерей оумываетъ персты, и по тайной молитвѣ поклонився св. Агнцѹ низко, положитъ рѹкѹ свою подъ

Воздухъ, гдѣ коснется великимъ пальцемъ св. Агнца и велегласитъ: „Преждеосвященная Святая Святымъ". На что ликъ поетъ Причастенъ: „Вкусите" и пр. („Единъ Святъ" не поется) По сему Іерей открываетъ св. Дары, раздробляетъ св Агнецъ, причащается, но лишь подъ видомъ хлѣба, — и все обычайно распорядивъ, къ народу обращшеся глаголетъ: „Приступите". На что ликъ отвѣтуетъ: „Благословлю Господа на всякое время". Обращся же Іерей вторый разъ къ людямъ чашею благословитъ ихъ велегласно глаголя: „Всегда нынѣ и присно" и пр. На что ликъ: „Аминь" и поетъ: „Благодаримъ тя" и пр. Іерей подъ симъ перенесетъ св. Дары къ Жертвеннику, и тутъ обычайно истребляетъ частицы Тѣла Христова. По сему Ект. малая „Съ миромъ изыйдемъ" и молитва заамвонная: „Владыко Вседержителю". По молитвѣ заамвонной: „Буди имя Гдне" 3-ды съ поклонами. По „Буди имя Гдне" ликъ чтетъ Пс. 33. и такъ „Достойно . . . нашего"; на что Іерей возглашаетъ: „Премудрость", ликъ же „Честнѣйшую" и Отпустъ.

9) 28-го (12. Марта) Недѣля І-ая Поста. (Отправа св. Василія и прочихъ прелагается на Повечеріе). Гл. 1. а) Въ Субботу на вел. Вечерни стихиры на Гди воззвахъ 10, и то: Октоиха 6, и Тріоди 4, Слава: Тріоди, И нынѣ Догматъ гласа: „Всемирную славу". Входъ. Прокименъ великій. Ект. 2. На Стиховнѣхъ стихиры 4 Октоиха, Слава: Тріоди гл. 2. „Изъ нечестія въ благочестіе пришедше", И нынѣ Богородиченъ по гласу Наславника: „О чудесе новаго". По „Нынѣ отпущаеши: троп. воскр., Слава: „Пречистому образу"; И нынѣ: „Вся паче смысла" и отпустъ недѣльный. — б) На Утрени на „Богъ Гдь" троп. воскр. 2-ды, Слава: „Пречистому образу"; И нынѣ: „Вся паче смысла". Сѣдалны Окт. Ангелскій соборъ, Упакой и Степенна гласа читаются. Прок. воскр. гл. Еванг. воскресное 9-ое отъ Іоанна зач. 65. Воскресеніе Христово. Пс. 50. Сл.: „Покаянія"; И нынѣ: „На спасенія стезя". Стихъ: „Помилуй мя Боже" и стихира „Множества содѣянныхъ" и пр. Канонъ воскресенъ и Тріоди. Катавасія: „Моря чермнаго пучину". На 9-ой пѣсни: Честнѣйшую. По канонѣ Ект. малая и „Святъ Гдь Богъ нашъ" 3-ды. На Хвалитехъ стихиры Окт. 5 и Тріоди 3. Слава: Тріоди, И нынѣ: Преблагословенна. Славословіе великое. По Трисвятомъ тропарь воскр.: „Днесь спасеніе" и пр. Ектеніи 2 и отпустъ великій недѣли. — г) На Литургіи св. Василія Вел. по входѣ: Тропарь воскресенъ гл. 1-го и Недѣли Поста: „Пречистому образу" и пр. Слава: Кондакъ Тріоди, И нынѣ: Кондакъ Храма. (А идѣже храмъ Святаго, Кондакъ Срѣтенія). Прокименъ Тріоди: „Благословенъ еси Гди" Ап. зач. 329. отъ полу. Еванг. отъ Іоанна 5. Вмѣсто Достойно: „О тебѣ радуется" (до недѣлѣ Цвѣтоносія поется). Прочая обычайно. — г) Въ тую же Недѣлю на Вечерни на Гди воззвахъ стихиры на 10, и то: покаянныя изъ Окт. 4. Тріоди 3, Святому Ѳеофилакту 3, Сл. и Нынѣ: Богородиченъ изъ Минеи. Входъ. Прокименъ: „Далъ еси". Сподоби Гди. Исполнимъ. На стиховнахъ все изъ Тріоди. По Нынѣ отпущ. Богородице Дѣво и прочая, якъ въ Недѣлю Сырную.

Примѣчаніе: Святіи, прилучившіися въ Седмицу Страстную и Свѣтлую, поются на повечеріяхъ отъ Понед. II-ой Седмицы В. Поста.

III. Мартъ.

Примѣчаніе: Года 1916. „Ключъ граничный" (то есть бвква пасхальнаѧ) есть Т. „Врвцѣлѣто" же (т. е. бвква Недѣльнаѧ), котораѧ всегда 1-го марта начинаетсѧ, есть: є.

1) 5-го (18-го) Суббота 2-ая Поста, сирѣчь Усопшихъ. а) Вечерня въ Пѧтокъ 10-го часа оу нашемъ кад. храмѣ отправлѧетсѧ съ Литургіею Преждеосвѧщенныхъ Даровъ. б) На вел. Повечеріи безъ поклоновъ Іерей въ епитрахилѣ багрѧномъ творитъ начало обычное. Читаютсѧ обычайніи Псалмы и поетсѧ: „Съ нами Богъ". По первомъ Трисвѧтомъ и Отче нашѣ тропарь: „Апостолы, мвченицы и пророцы". Слава: тропарь мертвымъ „Помѧни Господи". И нынѣ Богородиченъ: „Мати свѧтаѧ". Прочаѧ обычайно. По второмъ Трисвѧтомъ и Отче нашѣ тропари: „Помѧни насъ Гди". Въ третой части Повечеріѧ: Канонъ покойный настоѧщаго гл. „Достойно, но безъ поклона. По Трисвѧтомъ и Отче нашѣ: Кондакъ „Съ Свѧтыми оупокой". По Кондакв Гди помилвй 40. „Иже на всѧкое времѧ". Честнѣйшвю. „Именемъ Гднимъ" и Іерей возглашаетъ: „Боже оущедри ны", но поклоны не творитъ и Трисвѧтое такожде оставлѧетсѧ, но абіе слѣдвютъ молитвы: „Несквернаѧ", „И даждь намъ", „Оупованіе намъ", но безъ колѣнопреклоненіѧ. Отпвстъ найменьшій (Молитва: „Владыко многомилостиве" оставлѧетсѧ). Поминаніѧ и благословеніе. — в) На Утрени, которвю Іерей въ черномъ епитрахилѣ отправлѧетъ, всѧ такъ бываютъ, ꙗкоже въ Свбботв Мѧсопвстнвю. По ектеніи мирной и „Аллилвіа" тропарь: „Апостолы, пророцы" 2-ды, Слава: „Помѧни Гди", И нынѣ: „Мати Свѧтаѧ". По кадизмѣ 16-ой „Рече Господь Гдви" сѣдалны мвченичны Октоиха 3 и мертвенъ; Слава и Нынѣ: Богородиченъ настоѧщагао гласа; посемв статіѧ 1-аѧ: „Блажени непорочніи" и ект. о оусопшихъ. И абіе II-аѧ статіѧ „Твой есмь азъ", и тропари: „Свѧтый ликь", таже ект. о оусопшихъ и такъ сѣдаленъ 2-ый мертвыхъ: „Оупокой Спасе нашъ". Слава и Нынѣ: „Отъ Дѣвы возсіѧвый". Пс. 50. Канонъ Храма, и Октоиха до 6 ой пѣсни отъ 6-ой пѣсни начинаетсѧ Четырепѣснецъ изъ Тріоди и оставлѧетсѧ канонъ Храма и Октоиха, и такъ останетсѧ канонъ Свѧтаго и Четырепѣснецъ. Катавасіѧ Тріоди: „Глвбина страстей". На Хвалитехъ мвченичны гласа изъ Октоиха 4. Слава и Нынѣ: изъ Октоиха. Славословіе малое. На стиховнѣхъ стихиры покойныѧ гл. Октоиха. Слава и Нынѣ: тамже. По Благо есть и Трисвѧтомъ поемъ Тропарь: „Апостолы и мвченицы". Слава: „Помѧни Гди". И нынѣ: „Мати Свѧтаѧ". Ектеніѧ о оусопшихъ и отпвстъ. — д) На Литургіи по входѣ тропарь: „Апостолы, мвченицы" и „Помѧни Господи". Ссава: Кондакъ „Съ Свѧтыми оупокой". И нынѣ: „Тебе и стѣнв". Прокименъ: Двши ихъ. Ап. 270. Ев. отъ Іоанна 16. проч. обычайно. По Литвргіи Панниxида.

2) 6-го (19.) Недѣля 2-ая Поста. Гл. 2. а) Въ Свбботв на вел. Вечерни стихиры на Гди воззвахъ Октоиха 7 и 42. мвченикомъ 3, Слава: Свѧтымъ, И нынѣ: догматъ 2-го гласа. Входъ. Прокименъ великій. Ект. Рцемъ вси. Сподоби. Исполнимъ. На Стиховнахъ стихиры Окт. 4, Слава: св., И нынѣ: догматикъ гл. 6-го. По „Нынѣ

отпѹщаеши“: тропарь воскр.; Слава: Свѧтыхъ, И нынѣ Богород.: „Єже отъ вѣка“ и пр. и отпѹстъ великій великій недѣли. — в) На Утрени на „Богъ Гдь“: тропарь воскресенъ 2-ды, Слава: Свѧтыхъ, И нынѣ Богород. „Єже отъ вѣка“ и пр. По сѣдалныхъ Октоиха Ангелскій Соборъ. Ѵпакой, Степ. и Прок. воскр. гл. Єв. воскр. 10-ое отъ Іоанна 66. По Євангеліи „Воскресеніе Христово“ и такъ Пс. 50. Слава: „Покаѧніѧ“. И нынѣ: „На спасеніѧ стезѧ“. Стихъ: „Помилѹй мѧ Боже“ и стихира: „Множество содѣѧнныхъ мною“. По Єкт. „Спаси Боже“. Канонъ Октоиха, Тріоди и Свѧтаго. Понеже въ Тріоди

Мѣсѧцословъ русскій	Мѣсѧцословъ римскій	Имена дней седмичныхъ	Имена праздничныхъ и поминательныхъ дней
1	(14)	Втор.	Євдокіѧ
2	(15)	Сер.	Ѳеодотъ
3	(16)	Четв.	Єѵтропій
4	(17)	Пѧт.	Герасимъ
5	(18)	Сѹбб	Кононъ (Сѹбб. ѹус.)
Нед. 2-ая св. Вел. Поста. Гл. 2. Оутр. Єв. воскр. 10-ое отъ Іоанна зач. 66. На Лит. Ап 304. Єв. отъ Марка 7.			
6	(19)	Нед.	Св. 42 мѹченикъ
7	(20)	Пон.	Василій
8	(21)	Втор.	Ѳеофилъ
9	(22)	Сер.	† Св. 40 мѹч.
10	(23)	Четв.	Кодратъ
11	(24)	Пѧт.	Софроній
12	(25)	Сѹбб.	Ѳеофанъ (Сѹбб. ѹус.)
Нед. 3-ая св. Вел. Поста т. е. Крестопоклонная. Гл. 3. Оутр. Єв. 11. отъ Іоан. зач. 67. На Лит. Ап. зач. 311. Єв. отъ Марка 38.			
13	(26)	Нед.	Никифоръ
14	(27	Пон.	Бенедиктъ
15	(28)	Втор	Агапій
16	(29)	Сер.	Сабинъ и Алекс.
17	(30)	Четв.	Кириллъ
18	(31)	Пѧт.	Алексій
19	І. А.	Сѹбб	Хрис. и Дарій (Сѹ. ѹус.)
Нед. 4-ая св. Вел. Поста. Гл. 4. Оутр. Єв. воскр. 1-ое отъ Маѳ. 116. На Лит. Ап. зач. 314. Єв. отъ Марка 40.			
20	(2)	Нед.	Савва
21	(3)	Пон.	Іаковъ исповѣдникъ
22	(4)	Втор.	Василій св. мѹч.
23	(5)	Сер.	Никонъ прмч. (Покл.)
24	(6)	Четв.	Захарій и Іаковъ исп.
25	(7)	Пят.	✠ Благовѣщеніе Пр. Б.
26	(8)	Сѹбб	⁝ (Гавріилъ) Акаѳ.
Нед 5-ая св. Вел. Поста. Гл. 5. Оутр. Єв. воскр. 2-ое Марка зач. 70. На Лит. Ап. зач. 321. Єв. отъ Марка 47.			
27	(9)	Нед.	Матрона Сел.
28	(10)	Пон.	Іларіонъ
29	(11)	Втор.	Маркъ, Кир.
30	(12)	Сер.	Іоаннъ лѣств.
31	(13)	Четв.	Ѵпатій

предписанной Катавасіи нѣтъ: прото берется Катавасіѧ рѧдоваѧ: „Отверзѹ оуста моѧ“. На 8-ой пѣсни: Честнѣйшѹю. По Канонѣ Єкт. мал., „Свѧтъ Гдь Богъ нашъ“ 3-ды, и Свѣтиленъ воскр. Слава: Свѧт., И нынѣ: Богородиченъ Октоиха читается. — На Хвалитехъ стихиры Окт. 8, Слава: Тріоди, И нынѣ: Преблагословенна. Славословіе великое. По Трисвѧтомъ тропарь: „Воскресъ изъ гроба“. Єкт. 2 и отпѹстъ недѣльный. — г) На Литургіи св. Василія по входѣ: Тропарь воскресенъ, Слава: Кондакъ Тріоди, И нынѣ: Кондакъ храма. (А идѣже храмъ Свѧтаго: Конд. Оуспеніѧ.) Прокименъ гл. Ап 304. Єв. отъ Марка 7. Вмѣсто Достойно „О тебѣ радѹется“. — г) Въ

тѹюже Недѣлю на Вечерни стихиры на Гди воззвахъ на 10, и то: покаанныѧ изъ Октоиха 4, изъ Тріоди 3, и св. Мѹченикъ 3, Слава и Нынѣ: Богород. изъ Минеи. Входъ съ кадиломъ въ багрѧномъ фелонѣ. Прокименъ великій: „Не отврати“ и пр. разъ. По семѹ Іерей запираетъ царскіѧ врата и подъ чтеніемъ „Сподоби Гди“ выходитъ въ епитрахилѣ предъ царскіѧ врата и такъ велегласитъ ектенію: „Исполнимъ“. На Стиховнахъ стихиры 3 Тріоди. Слава и Нынѣ: тамже. Прочее все, ıакоже въ Недѣлю Сырнѹю на Вечерни.

3) 9-го (12.) Середа. **Святыхъ 40 Мучеников въ Севастійскомъ езерѣ мучившихся.** а) Въ Вторникъ на Вечерни кад. „Блаженъ мѹжъ“. На Гди воззвахъ стихиры на 10, и то изъ Тріоди 6, и мѹченикамъ 4, Слава: мѹченикамъ; И нынѣ Богородиченъ: „Прейде сѣнь законнаѧ“. Входъ. Прок. и чтеніе, таже 2-ый Прок. чтеніе 2-ое Тріоди и праздникѹ. По чтеніѧхъ: „Сподоби Гди. Исполнимъ. Стих. на Стиховнахъ изъ Тріоди. Славѹ мѹченикомъ, И нынѣ: Богородиченъ: „Богородице ты еси лоза истиннаѧ“. Нынѣ отпѹщаеши Троп. мѹченикомъ. Слава и Нынѣ: „Гавріилѹ вѣщавшѹ“. Ект. Помилѹй насъ Боже. Три поклоны и молитва: „Всесвѧтаѧ Тройце“, „Бѹди имѧ Гдне“ съ поклонами. Псаломъ: 33. Достойно есть и отпѹстъ малый. — б) На Повечеріе вел. Начало обычайное съ псалмами и съ „Съ нами Богъ“. По семѹ читаютсѧ моленіѧ: „День прешедъ благодарю“ и проч. Слава: „День прешедъ славословлю“ и проч. Вѣрѹю. „Пресвѧтаѧ Госпоже“ и проч. Трисвѧтое. Отче нашъ съ возгласомъ и авіе Тропарь Мѹчениковъ; Слава и Нынѣ: „Гавріилѹ“. Господи помилѹй 40. Сл. и Нынѣ: Честнѣйшѹю. „Именемъ Гднимъ благослови Отче“ и Іерей возглашаетъ: „Молитвами св. Отецъ“ и чтетъ молитвѹ: „Гди, Гди“, которою окончитъ Iѹю часть Повечеріѧ. II-аѧ Часть Повечеріѧ начинаетсѧ съ „Пріидите покл.“ 3. Посемѹ псал. 50. и 101. и Молитва Манассіѧ. Трисвѧтое. Трисвѧтое. Отче нашъ. Тропари: „Помилѹй насъ Гди“ и проч. Гди пом. 40. Слава и Нынѣ. Честнѣйшѹю. Именемъ Гднимъ благослови Отче. Іерей возглашаетъ: „Молитвами св. Отецъ нашихъ“ и проч. и молитвою: „Владыко Боже Отче“ и проч. окончитъ II-ѹю часть III-аѧ Часть Повечеріѧ начинаетсѧ отъ „Пріидите покл.“ 3-ды: Посемѹ пс. 69., 149. и „Слава въ вышнихъ“ читаетсѧ. Канонъ къ честь Пр. Дѣвы Богородицы. „Достойно“ безъ поклона. Посемѹ Трисвѧтое. Отче нашъ и такъ кондакъ Мѹчениковъ. По кондакѹ Господи пом. 40. „Иже на всѧкое времѧ. Честнѣйшѹю. Именемъ Гднимъ благослови Отче. И Іерей возглашаетъ „Боже ѹщедри ны“ и тѹгъ творитъ 3 поклоны. Посемѹ безъ колѣнопреклоненій слѣдѹютъ молитвы: „Нескверннаѧ“, „И даждь намъ“, „Ѹпованіе намъ“. Отпѹстъ наименьшій. (Молитва: „Владыко многомилостиве“ оставлѧетсѧ). Поминаніѧ (за ѹсопшихъ не бываютъ). Благословеніе. — в) На Утрени поетсѧ „Богъ Гдь“ а не Аллилѹіа. Тропарь Мѹчениковъ 2-ды 2-ды. Слава и Нынѣ Богородиченъ: „Гавріилѹ вѣщавшѹ“. По I ой и II-ой Кадизмѣ глаголемъ сѣдалны Тріоди. По 3-ой Кадизмѣ сѣдалны Мѹчениковъ ока Полиелей. Величаніе и Сѣдаленъ 3-ый Мѹчениковъ, Степенна: „Отъ юности“. Прокименъ Мѹчениковъ. Еванг. отъ Лѹки 106. По псал. 50-омъ Сл.: „Молитвами св. Мѹчениковъ. И нынѣ: Молитвами преч. Богоро-

дицы. На стихъ: „Помилуй мя Боже“ стихира гл. 2. „Пророчески убо“. Ектенія: „Спаси Боже“ и проч. Каноны: Мученикомъ совокупляются съ Трипѣснецомъ. Катавасія: „Отверзу уста моя“; а идѣже Трипѣснецомъ есть, катавасія Тріоди: „Поемъ Гдеви“. На Хвалитехъ стихиры Мучениковъ на 4. Слава: Мучениковъ; И нынѣ Богородиченъ: „Блажимъ тя Богородице Дѣво“. Предъ Славословіемъ Іерей возглашаетъ; „Тебѣ слава подобаетъ“. Славословіе малое. И Іерей выходитъ передъ царскія врата и велегласитъ ектенію: Исполнимъ. На Стиховнѣхъ стихиры 3 Тріоди. Слава: Святыхъ, И нынѣ Богородиченъ: „Не преходимая врата“. Таже: „Благо есть исповѣдатися“, Трисвятое, по Отче нашъ Троп. Мучениковъ, Слава и Нынѣ: „Гавріилу вѣщавшу“. Посему ектенія. Помилуй насъ Боже, 3 поклоны и начинаемъ Часъ І-ый съ Пріидите поклонимся 3-ды. Посему 3 псалмы обычайніи. Слава и Нынѣ и проч. Кадизма дню. Слава: тропарь Мучениковъ, И нынѣ: „Что тя наречемъ“, „Стопы моя“ и проч. По Трисвят. и Отче нашѣ: Кондакъ Мучениковъ. Гди пом. 40. И Іерей глаголетъ: „Иже на всякое время“. Гди пом. 3. Слава и Нынѣ. Честнѣйшую. Именемъ Гднимъ. И Іерей возглашаетъ: „Боже ущедри ны“ и творитъ 3 поклоны. Посему (Трисвятаго не глаголемъ) Іерей глаголетъ молитву: „Христе свѣте истинный“ и поется Кондакъ: „Взбранной Воеводѣ“ и проч. и отпустъ наименьшій. — г) На ІХ. Часѣ и Обѣдницѣ. По обычайномъ началѣ „Пріидите поклонимся“ 3-ды, псалмы: 83., 84. и 85. Слава и Нынѣ и проч. Кадизма рядовая. Слава: Тропарь Мучениковъ; И нынѣ: „Иже насъ ради рождейся“ и проч. По Трисвятомъ и Отче нашъ Кондакъ Мучениковъ. Гди пом. 40. И Іерей глаголетъ: „Иже на всякое время“. Гди пом. 3. и проч. Честнѣйшую. Именемъ и проч., на что Іерей: „Боже ущедри ны“ и творитъ 3 поклоны. По поклонахъ начинается Обѣдница порядочно съ пѣніемъ: „Въ царствіи твоемъ“. Посему Ликъ небесный. Слава: Соборъ Святыхъ. И нынѣ: Вѣрую, Ослаби. Отче нашъ. Посему: Конд. Храма, Слава: Мучениковъ, И нынѣ: „Заступнице Христіанъ“. Гди пом. 40. Слава и Нынѣ Честнѣйшую. Именемъ Гднимъ, И Іерей возглашаетъ: „Молитвами св. Отецъ“ и 3 поклоны. По поклонахъ (Трисвятое не глаголемъ) абіе глаголетъ Іерей молитву ІХ. Часа: „Владыко Гди Іисусе Христе“ и творитъ отпустъ наименьшій. По семъ Литургія преждеосвященная порядочно кончится, но только должно примѣтити, что по пропѣтіи: „Ди исправится“ поется Прок. „Ты Гди сохраниши ны“. Ап. 331. Ев. отъ Мар. 80.

4) 12-го (25.) **Суббота 3-ая Поста, яже есть Усопшихъ.** а) Вечерня въ нашемъ кад. храмѣ отправляется часа 10-го съ Литургіею Преждеосвященныхъ Даровъ. — б) На вел. Повечеріи безъ поклоновъ въ багряномъ епитрахилѣ начало обычное бываетъ. По первомъ Трисвятомъ и Отче нашѣ троп.: „Апостолы, мученицы пророцы“. Сл. троп. мертвымъ: „Помяни Гди“, И нынѣ Богородиченъ: „Мати Святая“. Въ ІІ-ой части Повечерія по второмъ Трисвятомъ и Отче нашѣ тропари: „Помилуй насъ Гди“. Въ ІІІ-ей части Повечерія: канонъ покойный гл. изъ Октоиха и канонъ св. Василія. „Достойно безъ поклона. По Трисвятомъ кондакъ: „Съ Святыми упокой“.

Прочее, якоже сказанно бысть во II-ую Суббот8 В. Поста. — в) На Утрени, котор8ю Іерей въ черномъ епитрахилѣ отправляетъ, поется послѣдованіе, якоже въ II-8ю Суббот8 В. Поста явленно есть. — Примѣтити однакожь должно, что бываетъ поминаніе и Святаго, егоже днесь памятъ почитаемъ, и то такъ, что канонъ храма, Святаго и Богогодиченъ изъ Отеиха берется до VI-ой пѣсни канона. Отъ VI-ой же пѣсни начинается Четырепѣсн. и Катавасія: изъ Тріоди „Содержима мя пріими". Прочее, якоже сказанно бысть въ II-8ю Субб. В. Поста. — г) На Литургіи по входѣ троп. „Апост., м8ченицы" и „Помяни Гди" Слава Кондакъ: „Съ Святыми оупокой". И нынѣ: „Тебе и стѣн8". — Прокименъ: Д8ши ихъ. Ап. 270. Еванг. отъ Іоанна зач. 16. Прочая обычайно. Послѣ Лит8ргіи отправляется Панних ида.

5) 13-го (6.) Недѣля 3-ая св. Четыредесятницы, называемая Крестопоклонною. Гл. 3. (Отправ8 св. Никифора прелагаемъ на Повечеріе.) а) Въ Субботу на вел. Вечерни стихиры на Господи воззвахъ Октоиха 6, и Тріоди 4, Слава: Тріоди, И нынѣ догматъ гл. 3-го. Входъ и прок. (Въ каѳедральномъ Храмѣ и Чтеніе бываетъ, ибо сей Храмъ въ честь св. Креста есть освященъ). Ект. Рцемъ вси. Сподоби. Исполнимъ. Стихиры на Стиховнѣхъ 4 изъ Октоиха; Слава и Нынѣ: Тріоди. По „Нынѣ отп8щаеши": троп. воскресенъ, Слава тропарь Креста: „Спаси Господи люди твоя". И нынѣ Богород.: „Гавріил8 вѣщавш8" и отп8стъ великій недѣли. (Идѣже есть Храмъ ч. Креста, бываетъ Литія съ стихирою Храма. (Слава и Нынѣ изъ Тріоди „Зрящи тя тварь") и проч. — б) На Утрени на „Богъ Гдь" тропарь воскресенъ 2-ды; Слава: троп. Креста „Спаси Гди люди твоя", И нынѣ: Богород. „Гавріил8 вѣщавш8" и проч. По каѳизмахъ сѣдалны Октоиха. (Идѣже есть храмъ ч. Креста, бываетъ Полиелей, Величаніе и Сѣдаленъ Креста: „Въ раи оубо прежде".) Ангелскій Соборъ. Упакой и Степенна гласа чтется. Прокименъ воскр. Ев. воскр. 11-ое отъ Іоанна 67. Воскресеніе Христово и Псал. 50. По псалмѣ Слава: „Покаянія двери". И нынѣ: „На спасенія стезя" и проч.; таже стихъ: „Помил8й мя Боже" и стихира: „Множество содѣянныхъ мною" и проч. Ект. „Спаси Боже". Канонъ Окт. и Тріоди; Катавасія Тріоди: „Божественнѣйшій прообрази" и проч. На 9 ой пѣсни: Честнѣйш8ю. (Идѣже Храмъ ч. Креста: „Величай".) На Хвалитехъ стихиры Окт. 4 и Тріоди св. Креста 4. Сл.: Тріоди, И нынѣ: „Преблагословенна". Предъ Славословіемъ великимъ Іерей облекается въ всѣ одежды Іерейскія. По Славословіи же, когда ликъ поетъ Трисвятое, Іерей идетъ изъ амвона къ св. Трапезѣ, и т8й покадивъ св. Крестъ, несетъ его около св. Престола предид8щимъ свѣщеносцамъ на амвонъ, т8тъ же предъ царскими дверьми возглашаетъ: „Прем8дрость прости", на что ликъ поетъ: „Спаси Господи люди твоя". Подъ симъ пѣніемъ Іерей полагаетъ св. Крестъ на пред8готовленный столъ и поется: „Крест8 твоем8" 3-ды съ поклонами. По скончаніи сего пѣнія Іерей поцѣловавше св. Крестъ, оставляетъ тетраподъ и идетъ къ св. Престол8, на что народъ цѣл8етъ крестъ. По симъ часомъ ликъ поетъ: „Пріидите вѣрніи" и проч. По скончаніи сего Іерей при св. Трапезѣ глаголетъ ектеніи: „Помил8й

насъ Боже" и „Исполнимъ" и бываетъ отпѹстъ недѣльный. — в) На Литургіи св. Василія Вел. по входѣ: троп. воскр. и Креста; Слава и Нынѣ: Кондакъ Креста. Вмѣсто Трисвятаго: „Крестѹ твоемѹ" на серединѣ церкви: Прокименъ: „Спаси Гди". Ап. зач. 311. Єв. отъ Марка 37. Причастенъ: „Знаменасѧ". Прочаѧ обычайно. — г) Въ тѹю же Недѣлю на Вечерни стихиры на 10, и то: покаѧнныѧ изъ Октоиха 4, Тріоди 3, и св. Бенедикта 3, Слава и Нынѣ: Богородиченъ изъ Минеи. Входъ въ багрѧномъ фелонѣ. Прокименъ: „Далъ єси". И абіе Іерей запираетъ царскіѧ двери. По Сподоби Іерей передъ запертыми царскими дверьми велегласитъ єктенію: „Исполнимъ". На Стиховнахъ стих. Тріоди. Прочаѧ ꙗкъ въ Недѣлю Сырнѹю.

Примѣчаніѧ: 1) „Кресту твоему" поетсѧ съ поклонами въ Понедѣлокъ, Середѹ и Пѧтокъ на І-омъ Часѣ вмѣсто „Стопы моѧ", и то такъ, что Іерей облеченъ въ фелонѣ отвираетъ царскіѧ двери и пришедъ къ тетраподѹ, на немже есть св. Крестъ, трижды поетъ сіе пѣніе. По крестопоклоненіи отходитъ и запираетъ царскіѧ двери. 2) 16-го (29.) Середа IV-аѧ В. Поста есть Средопостіе. Отъ сего днѧ на Литѹргіи Преждеосвѧщенныхъ Даровъ Іерей велегласитъ на своемъ мѣстѣ и єктенію О просвѣщаемыхъ: „Єлицы къ Просвѣщенію изыдите". 3) Въ Пѧтокъ сеѧ Седмицы по отпѹстѣ IX-го Часа предъ Вечернею отлагается св. Крестъ, и то такъ, что Іерей растворѧетъ царскіѧ двери, идетъ къ тетраподѹ, тѹтъ покадитъ св. Крестъ и посемѹ несетъ его на св. Престолъ пѣвцѹ поющѹ: „Вознесыйсѧ на Крестъ волею".

6) 19-го (1.) Суббота IV-ая св. Поста, яже есть Усопшихъ. а) Вечерня оу кад. храмѣ въ Пѧтокъ 10-го часа отправлѧетсѧ съ Литѹргіею Преждеосвѧщенныхъ Даровъ. — в) На вел. Повечеріи безъ поклоновъ цѣлаѧ отправа непремѣнно такъ поетсѧ, ꙗкоже оуказасѧ въ II-ѹю Сѹбботѹ В. Поста. — в) Утреня такожде подобна єсть Оутрени предписанной въ II-ѹю Сѹбботѹ В. Поста. Канонъ храма, Свѧтыхъ мѹчениковъ и Октоиха до 6-ой пѣсни. Отъ 6-ой пѣсни начинаемъ Четырепѣснецъ изъ Тріоди и оставлѧемъ канонъ храма и Октоиха; таже поетсѧ Канонъ Свѧтыхъ и Четырепѣснецъ. Катавасіѧ Тріоди: „Вѹрею грѣховною". — г) На Литургіи о Оусопшихъ всѧ такъ бываютъ, ꙗкоже въ II-ѹю Сѹбботѹ Вел. Поста сказанно бысть.

7) 20 го (2-го Апр.) Недѣля IV-ая св. В. Поста. Гл. 4. а) Въ Сѹбботѹ на вел. Вечерни стихиры на 10, и то Октоиха 7 и преподобныхъ 3, Слава и Нынѣ догматъ 4-го гл. Входъ. Прокименъ великій. Рцемъ вси. Сподоби. Исполнимъ. На Стиховнахъ стихиры Октоиха 4 съ Слава и Нынѣ. По Нынѣ отпѹщаеши: тропарь воскресенъ, Слава Свѧтымъ, И нынѣ: по гласѹ тропарѧ Свѧтыхъ. И отпѹстъ недѣльный. (Преслѣдованіе св. Іоанна Лѣствичника не поетсѧ.) — в) На Утрерни на „Богъ Господь" тропарь воскресенъ 2-ды, Сл.: Преподобныхъ, И нынѣ: Богородиченъ. По кадизмахъ (2., 3. и 17-аѧ) и сѣдалныхъ Октоиха: „Ангелскій Соборъ" и проч. Прок. воскр. Єв. воскресное 1-ое отъ Маѳеѧ 116. Воскресеніе Христово. Пс. 50. Слава: „Покаѧніѧ", И нынѣ: „На спасеніѧ стезѧ". На стихъ: „Помилѹй мѧ Боже" стихира: „Множество содѣѧнныхъ". Канонъ воскресенъ, Тріоди и преподобныхъ. Катавасіѧ: „Отверзѹ оуста моѧ". Прочаѧ обычайно. По канонѣ Єкт. малаѧ и „Свѧтъ Господь Богъ нашъ". На Хвалитехъ стихиры Октоиха 8, Слава: Тріоди „Пріидите дѣ-

лаимъ", И нынѣ: Преблагословенна. Славословіе великое. По Трисвятомъ тропарь воскресенъ: „Воскресъ изъ гроба". Ектеніи 2 и отпустъ недѣльный. — в) На Литургіи св. Василія Вел. по входѣ: Тропарь воскресенъ, Слава: кондакъ Тріоди и Нынѣ: Кондакъ храма. (А идѣже храмъ Святаго: Кондакъ Рождеству пр. Богородицы.) Прок. гл. Ап. зач. 314. Еванг. отъ Марка зач. 40. Вмѣсто Достойно: „О тебѣ радуется" и проч. — г) Въ тую же Недѣлю на Вечерни кадизмы нѣтъ. Стихиры на „Гди воззвахъ" на 10, и то покаянныя изъ Октоиха 4, и Тріоди 3 и св. Іакова 3, Слава и Нынѣ: Богород. изъ Минеи. Входъ съ кадиломъ. Прокименъ: „Не отврати" 4-разъ. По сему Іерей запираетъ царскія двери и въ епитрахилѣ выходитъ на амвонъ и тутъ по прочтеніи „Сподоби Гди" велегласитъ ектенію „Исполнимъ". На Стиховнахъ стихиры Тріоди 3; Слава и Нынѣ: тамже. Прочая съ поклоны, якоже сказанно есть въ Недѣлю Сыропустную.

8) 24-го (6-го Апрѣля) Четверь. Утреня съ Канономъ съ Андрея Критскаго. Сія Утреня есть Четвертка V-ой Седмицы В. Поста, но отправляется въ Середу, вечеромъ 6-го часа. Она не имѣетъ ни Полиелея, ни Славословія великаго. (Предпразденство благовѣщенія поемъ на преди въ Середу, великаго ради канона. Святаго же поминаемъ на повечеріи). Отправляется сице: Благословенъ Богъ нашъ. Царю небесный и проч. обычайно. По ектеніи мирной вмѣсто „Богъ Гдь" Аллилуія 3-ды на гласъ 4-ый тропаря; и абіе тройчны 4-го гл. изъ Тріоди. Лишь одна и то 8-ая кад., и одинъ сѣдаленъ Четвертка изъ Окт. По скончаніи сего: Пс. 50. и по сему Іерей предъ царскими дверьми глаголетъ ект. „Спаси Боже" и возгласъ: „Милостію и щедротами". (Въ срединѣ сей ектеніи Гди пом. 3. оставляется). По сему начинается Канонъ св. Андрея Критскаго и то такъ, что пѣвецъ начнетъ спѣвати ірмосъ: „Помощникъ и покровитель", по скончаніи же сего ликъ поетъ припѣвъ: „Помилуй мя Боже, помилуй мя", и Іерей изшедъ въ фелонѣ сѣверными дверьми на амвонъ, зачнетъ читати тропари: „Отъ куду начну плакати", творяще на кійждо поклонъ народу. Егда же пріидетъ канонъ Пр. Маріи, то глаголетъ къ тропарямъ припѣвъ: „Преподобная Маріе моли Бога о насъ". Къ тропарямъ же Пр. Андрея: „Преподобне Отче Андрее моли Бога о насъ". На 3-ую пѣснь поется Катавасія, (и то иный ірмосъ тойже пѣсни: „Утверди Гди"), читается сѣдаленъ и бываетъ ект. малая. По 6-ой пѣсни ект. малая, кондакъ: „Душе моя" поется, ікосъ и „Въ царствіи твоемъ егда пріидеши" же читаются. Предъ катавасіею 8-ой пѣсни поется: „Хвалимъ, благословимъ". По скончаніи же катавасіи Іерей возглашаетъ: Бцу и Матерь Свѣта", пѣвецъ же поетъ: „Величитъ душа моя" и „Честнѣйшую". По сему слѣдуетъ 9-ая пѣснь 2-ды сирѣчъ какъ ірмосъ и какъ катавасія, (трипѣснецъ на 4-ой, 8-ой и 9-ой пѣсни только читается съ припѣвами: „Св. Апостолы молите Бога о насъ" и то безъ поклоновъ; ірмосы Трипѣснеца не поемъ, Слава и Нынѣ не глаголемъ). По скончаніи канона есть ект. малая и пѣвецъ читаетъ Свѣти. Тройченъ гл. 4-го и пс. 148., 149, и 150., по сему Іерей возглашаетъ: „Тебѣ Слава подобаетъ". Славословіе малое, т. е. читается, подъ которымъ Іерей выходитъ предъ царскія врата и поетъ

єкт.: „Исполнимъ“. Стихиры на стиховнахъ изъ Тріоди. По семъ: Благо єсть 2-ды. Трисвятое Отче нашъ. Тропарь: „Въ церкви стоящє“. Гди пом. 40. Гди благослови Іерей выходитъ предъ царскія двери и глаголетъ: „Сый благословенъ и препрославленъ“ и четъ молитву: „Небесный Царю“. По семъ Гди пом. 3. Слава и Нынѣ. Іерей возглашаетъ. „Молитвами св. Отецъ“ и чинитъ 3 поклоны. Послѣ поклоновъ начинается І-ый Часъ отъ Пріидите покл. 3 ды. (Іерей входитъ). Посемъ читаются предписанніи 3 пс. Кадизмы нѣтъ. Вмѣсто тропаря глаголется: „Заутра оуслыши гласъ мой“. Слава и Нынѣ: „Что тя наречемъ“, Стопы моя. По Трисвятомъ и Отче нашѣ кондакъ: „Душе моя“. Гди пом. 40. И Іерей изшедше изъ олтаря глаголетъ: „Иже на всякое время“. Посемъ Гди пом. 3. Слава и Нынѣ. Честнѣйшую. Именемъ Гднимъ, и Іерей возглашаетъ: „Боже оущедри ны“ и чинитъ 3 поклоны. Посемъ Трисвятое. Отче нашъ. Гди пом. 12. и Іерей глаголетъ молитву: „Христе Свѣте истинный“. По скончаніи, которой пѣвецъ поетъ кондакъ Благовѣщенія: „Взбранной Воеводѣ“ и отпустъ наименьшій.

9) 25-го (7. Апрѣля.) Пятокъ. Благовѣщеніе Пр. Дѣвы. а) Въ Четверь на вел. Вечерни: Начало обычное. По єктеніи мирной кад. нѣтъ. На Гди воззвахъ стихиры Тріоди 3 дне, и Праздн. 5. Слава и Нынѣ: праздника „Посланъ бысть“. Входъ съ кадиломъ. На „Вонмимъ миръ всѣмъ“ поемъ прокименъ Тріоди 1-ый и 1 Чтеніє изъ Тріоди дне, и абіє 2-ый прок. и 2-ое чтеніє Тріоди дне, посемъ 1 Чтеніє праздн. По Чтеніяхъ Іерей затворяетъ царскія двери и въ єпитрахилѣ исходитъ на амвонъ и по „Сподоби Гди“ велегласитъ єкт. „Исполнимъ“. На Стиховнѣхъ 3 стих. Тріоди дне, Слава и Нынѣ: праздн. „Днесь спасеніє“. По Нынѣ отпущаеши: троп. празд. точію. Єкт.: „Помилуй насъ Боже“, 3 поклоны великія и отпустъ малый. (Оу кад. храмѣ сія Вечерня отправляется 10-го часа предъ полуднемъ совокупленна съ IX. Часомъ и съ Обѣдницею). — б) Оутромъ великое Повечеріе съ Литіею. Іерей въ фелонѣ и єпитрахилѣ открываетъ царскія двери кадитъ св. Престолъ, иконы и св. Храмъ, посемъ же предъ царскими дверьми на возгласъ пѣвца „Повелите“ глаголетъ: „Гди благослови“, „Слава Святѣй“ и пр. и запираетъ царскія двери. Пѣвецъ же по Аминь глаголетъ: Пріидите покл. 3-ды. По обычныхъ псалмахъ „Съ нами Богъ“ и прочая по обычаю. По І-омъ Трисвятомъ и „Отче нашъ“ поемъ тропарь праздника: „Днесь спасенія нашего“. И такъ Гди пом. 40-разъ и прочая обычайно. — По ІІ-омъ Трисвятомъ и Отче нашъ: кондакъ праздника „Взбранной Воеводѣ“ и абіє Господи пом. 40 разъ, прочая же обычайно Въ ІІІ-ой Части же Повечерія Пріидите покл. 3-ды, Псалмы 69. и 142. „Слава въ вышнихъ Богу“ читается. Посемъ пѣвецъ начнетъ пѣти стихиры на Литіи, и то праздника 3, Слава и Нынѣ: „Благовѣствуетъ Гавріилъ“. Іерей же подъ симъ разтворяетъ царскія двери и бываетъ съ кадиломъ исхожденіє сѣверными дверьми на середину церкви къ тетраподу, на которомъ суть пріуготовленны 5 хлѣбовъ, пшеница, вино и єлей. По отпѣтіи стихиръ Іерей велегласитъ єктенію: „Спаси Боже“ и пр. По семъ стихиры на Стиховнѣхъ 3 праз., Слава и Нынѣ праздника: „Днесь радость“. По Нынѣ отпущаеши:

Тропарь праздника 3-ды (когда Іерей кадитъ предложеніе). По семꙋ бываетъ благословеніе хлѣбовъ. Бꙋди имѧ Гдне 3-ды (когда Іерей кадитъ); и такъ читается Псаломъ 33. до . . . „не лишатся всѧкаго блага“. Іерей же идетъ къ царскимъ вратамъ благословлѧетъ люди, а пѣвецъ по скончаніи псалма глаголетъ: „Именемъ Гднимъ благослови Отче“, Іерей же: „Слава Свѧтѣй“ и начинается Оутренѧ. — в) На Утрени на „Богъ Гдь“ тропарь праздника 3-ды. По первой кадизмѣ сѣдалны Тріоди дне, оба по второй кадизмѣ сѣдаленъ праздника: „Великій Воевода“. По 3-ой кадизмѣ такожде сѣдаленъ праздника: „Днесь всѧ тварь радꙋется“. — Таже Полиелей и Архангелскій гласъ, и абіе Сѣдаленъ 3-ій праздника: „Гавріилъ съ небесе“; Слава и Нынѣ: „Посланъ“. Степенна: „Отъ юности моеѧ“. Прокименъ праздника. Єв. отъ Лꙋки 4 (Воскресеніе Христово не глаголемъ.) Пс. 50.; на „Слава“ и на „И нынѣ“: Молитвами Пр. Богородицы; на стихъ „Помилꙋй мѧ Боже“ стихира гл. 2. „Благовѣствꙋетъ Гавріилъ“. — Єкт. Спаси Боже и пр. Канонъ Праздника и Трипѣснецъ Тріоди. Катавасіѧ: І-лѧ 1., 3., 4, 6, 7. пѣснь праздн. 5., 8. и 9-аѧ пѣснь Тріоди. На 9-ой пѣсни припѣвъ: „Благовѣствꙋй земле“. (Свѧтъ Господь Богъ нашъ“ нѣтъ.) На Хвалитехъ стихиры праздника 4, Слава и Нынѣ праздника: „Єже отъ вѣка таинство“. Предъ Славословіемъ Іерей возглашаетъ: „Тебѣ слава подобаетъ“ и пр. Славословіе малое. Посемꙋ Іерей глаголетъ въ епитрахилѣ ектенію Исполнимъ. Стихиры на Стиховнѣхъ Тріоди дне 3. Слава и Нынѣ праздника. Благо есть 1-разъ, Трисвѧтое. Отче нашъ. Троп. праздника точію Єкт.: „Помилꙋй насъ Боже“ и 3 поклоны. По поклонахъ Часъ 1-ый отъ „Пріидите поклонимсѧ“ 3. и прочаѧ. Кад. нѣтъ. Слава: тропарь праздника, И нынѣ: „Что тѧ наречемъ“, „Стопы моѧ“ и пр. По Трисвѧтомъ и Отче нашъ: конд. праздн. „Взбранной Воеводѣ“ и пр. Гди пом. 40. Іерей глаголетъ: „Иже на всѧкое время“. Посемꙋ Гди пом. 3. Слава и Нынѣ. Честнѣйшꙋю „Именемъ Господнимъ“. И Іерей глаголетъ: Боже оущедри ны, 3 поклоны и молитва „Христе свѣте истинный“. (Трисвѧтаго не глаголемъ.) По молитвѣ „Взбранный Воеводѣ“ и отпꙋстъ наименьшій. — г) Вечерня съ Литургіею св. Іоанна Зл. Облекшийсѧ Іерей начинаетъ Литꙋргію обычайно: „Благословенно царство“ и абіе Пріидите покл. 3-ды. Псаломъ предначинательный. Єкт. мирнаѧ. Кадизмы нѣтъ. На Гди воззвахъ стихиры на 11, и то: Тріоди 5 дне, самогласна повторѧется, и стихиры подобны 3, (иже сꙋть на Гди воззвахъ), праздника 3 и Архангела Гавріила 3 (съ послѣднымъ стихомъ: „Творѧй ангелы своѧ“; Слава и Нынѣ: праздника „Посланъ бысть“. Іерей подъ часъ стихиръ совершаетъ проскомидію. Входъ съ Євангеліемъ и кадиломъ Свѣте тихій. На „Вонмимъ миръ всѣмъ“: прокименъ Тріоди 1-ый и токмо одно Чтеніе Благовѣщенія „Исхода чтеніе“. Подъ Чтеніемъ Іерей приходитъ къ св. Престолꙋ чтетъ молитвꙋ тайно предъ Трисвѧтомъ; и по ектеніи малой возглашаетъ: „Ѩко свѧтъ еси Боже нашъ“ и пр. Прокименъ праздн. Ап. 306. Єв. отъ Лꙋки 3. Вмѣсто Достойно: „Благовѣствꙋй земле“. Прочаѧ обычайно. По Литꙋргіи мированіе. д) По полꙋдню 3-го часа кончится Повечеріе малое.

10) 26-го (8.) Сꙋббота V-ой Седмицы В. Поста. Утреня съ

Акаѳистомъ къ Пр. Дѣвѣ и отданіе праздника благовѣщенія. (Сей молебенъ отправляется въ память чудеснаго спасенія вѣрныхъ Константина града отъ нашествія невѣрныхъ Персовъ и Скитокъ въ время Ираклія царя года 626-го.) Сія Утреня, которая имѣетъ Великое Славословіе отправляется сице: Начало обычное. По мирной ектеніи на „Богъ Господь“ тропарь: „Повелѣнное тайно“ 2-ды. Сл. и Нынѣ: тойже. По семъ слѣдуетъ точію первая кадизма и то 16-ая и ект. мал., послѣ которой кондакъ: „Взбранной Воеводѣ“ и пр. И Іерей облеченъ въ фелонѣ разтворяетъ царскія двери и при св. Трапезѣ поется изъ Акадиста 3 кондаки, оканчивая ихъ Аллилуіею, — и 3 ікосы, оканчивая ихъ на „Радуйся невѣсто неневѣстная“ перемѣняюще. Пѣвецъ же на кондакъ „Аллилуія“, а на ікосъ „Радуйся невѣсто неневѣстная“ повторительно поетъ. — (Надо замѣтити, что подъ симъ пѣніемъ не сидимъ, но стоимъ.) По скончаніи 3-го ікоса слѣдуетъ вторая кадизма и то 17-ая: „Блаженніи непорочніи“ и ект. малая. По семъ пѣвецъ поетъ кондакъ „Взбранной Воевоѣ“, Іерей же стоя при св. Трапезѣ глаголетъ другихъ 3 кондаковъ и ікосовъ. Ликъ же отвѣтуетъ якъ сказанно было было высше. По скончаніи сего Пс. 50. Посемъ канонъ: праздника. Катавасія: „Отверзу оуста моя“. Четырепѣснецъ же здѣ не поемъ, но напредъ поемъ на повечеріи. По 3-ой пѣсни ект. малая и кондакъ, и Іерей паки поетъ иныхъ 3 кондаковъ и ікосовъ. По 6-ой пѣсни ект. малая и кондакъ: „Взбранной Воеводѣ“ и абіе Іерей читаетъ оставшихъ 3 кондаковъ и ікосовъ изъ Акадиста, на конецъ же ликъ вновь воспоетъ: „Взбранной Воеводѣ“. На 9-ой пѣсни припѣвъ праздника, свѣтиленъ праздн. Стихиры на Хвалитехъ изъ Тріоди 4. Вмѣсто „Достойно“ припѣвъ праздника. Славословіе великое. По Трисвятомъ троп. праздн. Ект. 2 и отпустъ великій. — б) На Литургіи св. Іоанна Злат. по входѣ троп.: праздн. Сл. и Нынѣ: „Взбранной Воеводѣ“. Прокименъ: „Величитъ душа моя“. Ап. 320. Ев. отъ Луки 54. Сл. и Нынѣ праздн. Прочая обычайно.

11) 27-го (9. Апрѣля.) Недѣля V-ая св. Четыредесятницы. Гл. 5-ый. (Отправа Маріи Египетской не поется.) а) На вел. Вечерни кад. 1.; на „Гди воззвахъ“ стихиры Октоиха 7, св. Матроны 3, Слава и Нынѣ: догматъ 5-го гласа. Входъ. Прокименъ дне. На Стиховнѣхъ стихиры воскресны 4, Слава и Нынѣ: тамже. По Нынѣ отпущаеши: тропарь воскресенъ; Слава: Святыя, И нынѣ: „Еже отъ вѣка“. Отпустъ недѣльный. — б) На Утрени на „Богъ Господь“ троп. воскресенъ дважды, Слава: Святыя, И нынѣ: „Еже отъ вѣка“. По кадизмахъ сѣдалны воскресны съ Богородичны ихъ. Ангелскій соборъ и проч. Ев. воскресное 2-ое отъ Марка 70. Воскресеніе Христово. Пс. 50. Слава: „Покаянія“ и проч. И нынѣ: „На спасенія стезя“. На стихъ: „Помилуй мя Боже“ стихира: „Множество содѣянныхъ“. Ект. „Спаси Боже“ и проч. Канонъ воскресенъ. На 9-ой пѣсни: Честнѣйшую, Святъ Господь Богъ нашъ 3-ды. На Хвалитехъ стихиры Октоиха 8. Слава: Тріоди; И нынѣ: „Преблагословенна еси“. Славословіе великое. По Трисвятомъ тропарь воскресенъ обычайный. Ект. 2 и отпустъ недѣльный. — На Литургіи св. Василія Вел. по входѣ: тропарь воскресенъ, Слава: кондакъ Тріоди, И

нынѣ: кондакъ храма. (Идѣже храмъ свят. конд. „Застѹпнице“.) Проким. гласа. Ап. 321. Ев. отъ Марка 47. Вмѣсто Достойно „О тебѣ радѹется“. — г) Въ тѹюже Недѣлю на Вечерни на Господи воззвахъ стихиры на 10, и то: Окт. покаянныя 4 (изъ Стиховныхъ вечерныхъ 2 и ѹтренныхъ 2), Тріоди 3, и св. Илларіона 3. Слава и Нынѣ: изъ Минеи. Входъ съ кадиломъ. Прокименъ: „Далъ еси“. Посемѹ Іерей запираетъ царскія двери и въ епитрахилѣ исходитъ на амвонъ и по „Сподоби Гди“ велегласитъ Ект. „Исполнимъ“. На Стиховнахъ стихиры 3 Тріоди; Слава и Нынѣ: тамже. Прочая, якоже сказанно есть въ Недѣлю Сыропѹстнѹю.

IV. Апрѣль.

1) 2-го (15.) **Суббота Праведнаго Лазаря.** а) Вечерня отправляется въ Пятокъ предъ полѹднемъ съ Литѹргіею Преждеосвященныхъ Даровъ обычно. (Отъ сего дня начинается Тріодіонъ Цвѣтный, Минея оставляется до Недѣли Ѳоминой. Святіи, прилѹчившіися въ Недѣлю Страстнѹю и Свѣтлѹю, поются на Повечеріяхъ зачениe отъ Понедѣлька II-ой Седмицы Вел. Поста, и то рядомъ, якъ то настоятель изволитъ. Также и Октоихъ оставляется даже до Недѣли Всѣхъ Святыхъ.) — б) **Великое Повечеріе** безъ поклоновъ. Начало обычное съ псалмами и съ „Съ нами Богъ“. По первомъ Трисвятомъ тропарь Пр. Лазаря: „Общее воскресеніе“. По второмъ Трисвятомъ: тропари обычніи. Въ третой же части Повечерія бываетъ канонъ Пр. Лазаря: „Пѣснь побѣднѹю“. По канонѣ вмѣсто „Достойно“ поемъ ірмосъ 9-ой пѣсни: „Сотвори державѹ“. По трисвятомъ и Отче нашъ (вмѣсто „Гди Силъ“), кондакъ Праведнаго Лазаря: „Всѣхъ радость“. Гди пом. 40. Іерей глаголетъ: „Иже на всякое время“. Гди пом. 3. Слава и Нынѣ: Честнѣйшѹю. Именемъ Гднимъ. Іерей возглашаетъ: „Боже ѹщедри ны“, но поклоны не творитъ. (Трисвятое, Отче нашъ. Гди пом. 12. оставляются.) Іерей по „Боже ѹщедри ны“ абіе читаетъ стояще молитвы: „Нескверная“, „И даждь намъ“, „Ѹпованіе намъ“. По молитвахъ отпѹстъ наименьшій. (Молитва „Владыко многомилостиве“ оставляется) и такъ Поминанія (поминаніе о ѹсопшихъ не бываетъ) и Благословеніе. — в) **На Утрени** на „Богъ Господь“: троп. Лазаря 3-ды. По I-ой кад. сѣдаленъ 1-ый Лазаря. По II ой кадизмѣ первѣе „Ангелскій Соборъ“ и сѣдаленъ 2-ый Лазаря. Посемѹ Іерей въ епитрахилѣ выходитъ предъ царскія двери и чтетъ, „Воскресеніе Христово“. Пс. 50-ый и абіе Каноны два Пр. Лазаря. Катавасія: „Водѹ прошедъ“. На 9-ой пѣсни „Честнѣйшѹю“ не поемъ, но берется 9-ый ірмосъ: „Чистѹю славно“ и Катавасія: „Воистиннѹ Бцѹ“. (Отъ Сѹбб. Лазаревой до Недѣли Ѳоминой не поемъ: Честнѣйшѹю, но ірмосъ 9-ой пѣсни.) По канонѣ ект. малая, „Святъ Гдь Богъ нашъ“ 3-ды, и такъ Свѣтиленъ. На Хвалитехъ стихиры 8 Лазаря, Слава: Лазаря, И нынѣ: Преблагословенна. Славословіе великое. По Трисвятомъ троп. точію: „Общее воскресеніе“. Ект. 2 и отпѹстъ великій: „Пришедый въ Виданію и проч. — г) **На Литургіи** по входѣ: тропарь Лазаря, Слава и

Нынѣ: кондакъ Лазарѧ. Вмѣсто Трисвѧтагѡ: „Єлицы въ Христа“. Прокименъ: „Господь просвѣщеніе мое“. Ап. 333. отъ полꙋ. Єв. отъ Іѡанна 39. Прич.: „Изъ оустъ младенецъ“. Отпꙋстъ праздничный.

2) 3-го (16.) Недѣля 6-ая, т. е. Цвѣтная. а) Въ Сꙋбботꙋ вечеромъ на малой Вечерни. Начало обычное. Вмѣсто єктеніи мирной: Гди пом. 12. Кадизмы нѣтъ. На „Гди воззвахъ“ стихиры празд. 4 съ Слава и Нынѣ. Входа нѣтъ. Прокименъ дне 2-ды. Вмѣсто „Исполнимъ“: Гди пом. 12. На Стиховнѣхъ стихиры 3 праздника съ Слава и Нынѣ. По Нынѣ отпꙋщаеши троп.: „Общее воскресеніе“,

Мѣсѧцословъ: русскій	Мѣсѧцословъ: римскій	Имена дней седмичныхъ	Имена праздничныхъ и поминательныхъ дней
1	(14)	Пѧт.	Марія Єгиптѧнина
2	(15)	Сꙋбб.	Пр. Тітъ ⊙ Сꙋб. Лаз.
Нед. 6-ая св. Вел. Поста, Цвѣтоносная. Оутр. Єв. отъ Мад. зач. 83. На Лит. Ап. зач. 247. Єв. отъ Іѡанна 41.			
3	(16)	Нед.	Никита
4	(17)	Пон.	Іѡсифъ пѣсн.
5	(18)	Втор.	Ѳеодꙋлъ
6	(19)	Сер.	Євтихій
7	(20)	Четв.	✠ Вел. Четверь
8	(21)	Пят.	✠ Вел. Пятокъ
9	(22)	Сꙋбб.	⊙ Вел. Сꙋббота
Нед. Пасхи. На Лит. Ап. зач. 1. Єв. отъ Іѡанна зач. 1. На Вечерни Єв. отъ Іѡанна зачало 65.			
10	(23)	Нед.	✠ Свѣтлое Воскр.
11	(24)	Пон.	✠ Свѣтлый Понед.
12	(25)	Втор.	✠ Свѣтлый Второкъ
13	(26)	Сер.	Артемонъ свмꙋч.
14	(27)	Четв.	Мартинъ папа
15	(28)	Пѧт.	Аристархъ ап.
16	(29)	Сꙋбб.	Агапіѧ Ирина мꙋч.
Нед. 2-ая Ѳомина. Оутр. Єв. воскр. 1-ое отъ Мад. зач. 116. На Литꙋргіи Ап. зач. 14. Єв. отъ Іѡанна зач. 65.			
17	(30)	Нед.	Симеонъ преп.
18	I. М.	Пон.	Іѡаннъ оуч.
19	(2)	Втор.	Іѡаннъ ветхопечерникъ
20	(3)	Сер.	Теодоръ Тріхинъ
21	(4)	Четв.	Іанꙋарій
22	(5)	Пѧт.	Ѳеодоръ преп.
23	(6)	Субб.	⊕ Георгій великомуч.
Нед. 3-ая св. Женъ Мироносицъ. Гл. 2. Оутр. Єв. воскр. 3-ое отъ Марка зач. 71. На Лит. Ап. зач. 16. Єв. отъ Марка зач. 69.			
24	(7)	Нед.	Савва страт.
25	(8)	Пон.	† Маркъ Єв.
26	(9)	Втор.	Василій
27	(10)	Сер.	Симеонъ свмꙋч.
28	(11)	Четв.	Іасонъ
29	(12)	Пѧт.	Св. 9. мꙋч.
30	(13)	Сꙋбб.	† Іаков. зев. Ап.

Слава и Нынѣ: „Спогребшесѧ“. Єкт. Помилꙋй насъ Боже и отпꙋстъ найменьшій празд. — б) Великая Вечерня съ Литіею. Начало обычное отъ „Слава свѧтѣй“. Пріидите поклонимсѧ 3. Пс. 103. Єкт. мирнаѧ, Кадизма 1-аѧ всѧ. На Гди воззвахъ стихиры 10 празд. Слава и Нынѣ: „Днесь благодать“. Входъ. Чтеніе. На Литіи стихиры праздника, Слава и Нынѣ: „Прежде шести дней“. По стихирахъ Іерей велегласитъ єктенію: „Спаси Боже“ и проч. На Стиховнѣхъ стихиры праздника 3., Слава и Нынѣ: „Днесь благодать“. По Нынѣ отпꙋщаеши тропарь: „Общее воскресеніе“ 2-ды и „Спогребшесѧ тебѣ“ единожды. Посемꙋ Іерей велегласитъ молитвꙋ на благословеніе хлѣбовъ. „Бꙋди имѧ Гдне“ 3-ды. Посемꙋ Псаломъ 33. и абіе пѣвецъ

возглашаетъ: „Именемъ Гднимъ благослови Отче“ и начинается Оутреня отъ „Слава святѣй“ и проч. — в) На Утрени на „Богъ Господь“ тропарь: „Общее воскресеніе“ 2-ды, Слава и Нынѣ: „Спогребшеся тебѣ“. По кадизмахъ (2-ая и 3-ая) и сѣдалныхъ праздн. Полелей и Величаніе. Сѣдаленъ 3-ій праздника, и Степенны 4-го гл. 1-ый ант.: „Отъ юности моея“. Прокименъ праздн. Ев. отъ Маѳея 83. (Воскресеніе Христово не глаголемъ). По Евангеліи абіе Пс. 50. и Іерей исходитъ къ вѣтвамъ и кадитъ ихъ крестообразно. По Псалмѣ 50-омъ Іерей возглашаетъ: „Гдѹ помолимся“ и велегласно глаголетъ молитвѹ: „Гди Боже нашъ“ и проч. Посемѹ „Миръ всѣмъ“, „Главы ваша“ и возгласъ „Гди Боже вседержителю“. По скончаніи сей молитвы Іерей кропитъ вѣтвы священною водою глаголя: „Благословляются вѣтвы“ и проч. Посемѹ пѣвецъ поетъ на 2-ый болгарскій гласъ Слава: „Днесь Христосъ“ и проч. И нынѣ: тойже. На стихъ „Помилѹй мя Боже“ стихирѹ гл. 6-ый: „Днесь благодать“. Подъ симъ пѣніемъ Іерей даетъ лобзати Евангеліе и раздаетъ вѣтвы. Ект. „Спаси Боже“. Канонъ и катавасія праздника. На 9-ой пѣсни: „Величай“. По канонѣ ект. малая и Святъ Господь Богъ нашъ 3-ды. (Свѣтилна нѣтъ“.) На Хвалитехъ стихиры праздника 6. Слава и Нынѣ: праздн. Славословіе великое. По Трисв. точію „Общее воскресеніе“, прочая обычайно; отпѹстъ великій праздника. — На Литургіи св. Іоанна Злат. антифоны и входное праздника; по входѣ тропарь: „Общее воскресеніе“, Слава: „Спогребшеся, И нынѣ кондакъ: „На престолѣ“ и проч. Трисвятое. Прок. праздн. Ап. 247. Ев. отъ Іоан. 41. Вмѣсто Достойно: „Величай“. Отпѹстъ праздн. По Литѹргіи мированіе.

3) 4-го (17.) **Понедѣлокъ Великой Седмицы.** а) Въ Недѣлю на Вечерни на Гди воззвахъ стихиры изъ Тріоди 6. Слава: „Радѹйся и веселися“; И нынѣ: „На Херѹвимѣхъ носимый“. Входъ въ багряномъ фелонѣ. Прокименъ: „Се Нынѣ“ 2-ды. Подъ симъ Іерей запираетъ царскія двери и исходитъ на амвонъ, и по „Сподоби Гди“ велегласитъ ектенію: „Исполнимъ“. На Стиховнѣхъ стихиры Тріоди 3, Слава и Нынѣ: тамже. По Нынѣ отпѹщаеши вся, якоже въ Недѣлю Сыропѹстнѹю оуказася. — б) На Утрени „Благословенъ Богъ нашъ“. Царю небесный, Трисвятое, Отче нашъ, Пріидите покл. 3. И прочая обычайно какъ дрѹгій разъ. По шестопсалміи ектенія мирная и вмѣсто „Богъ Господь“ Аллилѹія 3-ды на гл. 8-ый. Тропарь: „Се женихъ“ трижды велегласно. Таже обычайныя кадизмы (4-ая, 5-ая и 6-ая) и сѣдалны 3 изъ Тріоди. По скончаніи сихъ Іерей возьметъ на себе фелонъ, разтворяетъ царскія двери и глаголетъ: „О еже сподобитися намъ“. „Миръ всѣмъ“, и такъ „Премѹдрость прости оуслышимъ св. Евангелія“. Ев. отъ Маѳ. зач. 84. (безъ престѹпки.) По Евангеліи пѣвецъ чтетъ пс. 50., а по псалмѣ Іерей стоя при св. Престолѣ велегласитъ ектенію: „Спаси Боже“ и возгласъ. По ектеніи Іерей запираетъ царскія двери, пѣвецъ же поетъ Трипѣснецъ изъ Тріоди. На 9-ой пѣсни не поется „Честнѣйшѹю“, но ірмосъ. По канонѣ вмѣсто Достойно поется повторительно ірмосъ 9-ой пѣсни и бываетъ 1 поклонъ. По семѹ Свѣтиленъ: „Чертогъ твой“ 3-ды. На Хвалитехъ стихиры Тріоди 4 съ Слава и Нынѣ. Предъ Славосло-

віемъ Іерей возглашаетъ: „Тебѣ слава подобаетъ". Славословіе малое. По семъ Іерей въ епитрахилѣ выходитъ предъ царскія двери и велегласитъ ектенію: „Исполни ихъ". На стиховнѣхъ стихиры 3 изъ Тріоди съ Сл. и Нынѣ. По стиховнѣхъ „Благо есть" 2-ды, Трисв. Отче нашъ. Тропарь: „Въ церкви стояще". Гди помилуй 40-разъ, Гди благослови. И Іерей предъ царскими дверьми возглашаетъ: „Сый благословенъ и препрославленъ", и глаголетъ молитву: „Небесный Царю". По семъ Гди пом. 3. Слава и Нынѣ. Честнѣйшую и Именемъ Гднимъ благослови Отче. На что Іерей возглашаетъ: „Молитвами св. Отецъ" и творитъ 3 поклоны. И абіе начинается Часъ І-ый отъ Пріидите покл. 3. Кадизмы нѣтъ. Тропарь: „Заутра услыши гласъ мой". Слава и Нынѣ: „Что тя наречемъ" и прочая обычайно. По Трисвятомъ и Отче нашъ кондакъ Тріоди: „Іаковъ рыдаше". Гди пом. 40. и прочая обычайно съ поклоны. Отпустъ: „Грядый Господь на вольную страсть". — в) Литургія Преждеосвященныхъ Даровъ съ IX. Часомъ и съ Вечернею. Начало обычное. Кадизмы нѣтъ. Тропарь: „Иже въ девятый часъ", Слава и Нынѣ: „Иже насъ ради". По Трисвятомъ кондакъ: „Іаковъ рыдаше". Гди пом. 40. и вся обычайно съ поклоны. На Обѣдницѣ по Отче нашъ кондакъ Тріоди: „Іаковъ рыдаше" единожды. Гди пом. 40. и прочая обычайно. На Вечерни кад. 18-ая. На Гди воззвахъ стихиры 10 изъ Тріоди съ Слава и Нынѣ: Входъ съ Євангеліемъ и кадиломъ. Свѣте тихій. Чтенія 2. Пѣніе „Да исправится молитва моя" съ колѣнопреклоненіемъ и поклоны по обычаю. — По семъ Іерей возглашаетъ: „Премудрость прости услышимъ св. Євангелія" и читаетъ Єванг. отъ Мат. зач. 98. По Євангеліи „Рцемъ вси" и пр обычайно. Отпустъ: „Пришедый на вольную страсть".

4) 5-го (18.) Вторникъ великой Седмицы. а) На великомъ Повечеріи въ Понедѣлокъ вечеръ: Въ І-ой части Повечерія начало обычное съ псалмами и съ „Съ нами Богъ". По Трисвятомъ и Отче нашъ поемъ тропари: „Просвѣти очи мои" и прочая. Госп. пом. 40-разъ, прочая обычайно. Въ ІІ-ой части по Трисвятомъ и Отче нашъ тропари: „Помилуй насъ Гди." Въ ІІІ-ой части Трипѣснецъ Тріоди. Вмѣсто Достойно поется повторительно ірмосъ 9-ой пѣсни, когда бываетъ одинъ поклонъ. Посемъ Трисвятое и Отче нашъ и абіе кондакъ дне: „Часъ душе". Посемъ поется „Гди Силъ" съ стихами на Хвалитехъ. Слава: „Гди аще не быхомъ". И нынѣ: „Многая множества", Гди пом. 40. И Іерей выходитъ предъ царскія двери и глаголетъ молитву: „Иже на всякое время". Посемъ пѣвецъ глаголетъ Гди пом. 3. Слава и Нынѣ. Честнѣйшую. Именемъ Гднимъ, и Іерей возглашаетъ: „Боже ущедри ны" и дѣлаетъ 3 поклоны. По поклонахъ Трисвятое. Отче нашъ. Гди пом. 12. и Іерей колѣнѣ преклонше глаголетъ молитву: „Несквернная", „И даждь намъ", „Преславная" и „Упованіе намъ Отецъ". По молитвѣ глаголетъ отпустъ наименьшій отъ „Слава Тебѣ Христе Боже", но вмѣсто отпуста велегласитъ молитву литійную „Владыко многомилостиве". По молитвѣ поминанія и благословеніе. — б) На Утрени вся такъ бываютъ, якоже въ Понедѣлокъ. Кадизма на Утрени 9-ая, 10. и 11-ая. Єв. отъ Мат. 90. По ектеніи: „Спаси Боже" и по возгласѣ абіе ектенія малая

кондакъ дне: „Часъ дѹше" читаетсѧ. Посемѹ Двоепѣснецъ съ 8-ою и 9-ою пѣснію. Прочаѧ всѧ и I-ый Часъ г) На Литургіи Преждеосвященныхъ Даровъ съ IX. Часомъ и Вечернею. Всѧ ꙗкоже сказанно есть въ Понедѣлокъ Великій. Євангеліе отъ Маѳеѧ 102. Отпѹстъ: „Пришедый на вольнѹю страсть".

5) 6-го (19.) Середа великой Седмицы. а) Въ Вторникъ на великомъ Повечеріи всѧ, ꙗкоже въ Великій Понедѣлникъ, только по I-омъ Трисвѧтомъ берѹтсѧ тропари: „Невидимыхъ врагъ" и прочаѧ, по Трипѣснецѹ же вмѣсто „Достойно" ірмосъ 9-ой пѣсни повторительно: „Преестественно плотію"; а на послѣдъ по Трисвѧтомъ и Отче нашъ кондакъ дне: „Паче блѹдницы" и такъ „Гди силъ". — б) На Утрени всѧ ꙗкоже въ Понедѣлокъ Великій. Кадизмы: 14-аѧ, 15-аѧ и 16-аѧ. Єв. отъ Іоанна 41. Трипѣснецъ. Прочаѧ и Часъ I-ый какъ въ Понедѣлокъ. — в) На Литургіи Преждеосвященныхъ Даровъ съ IX. Часомъ и Вечернею. Всѧ, ꙗкоже въ Понедѣлокъ Великій. Єв. отъ Маѳ. 108. Отпѹстъ: „Пришедый на страсть волнѹю". (И абіе перестаютъ поклоны въ Посты бываемыѧ и Псалтырь отлагаетсѧ до Недѣли Ѳоминой.)

6) 7-го (20.) Великій Четверь. а) Въ Середѹ вечеръ на маломъ Повечеріи начало обычное. По „Пріидите покл." 3-ды, Іерей входитъ въ Олтарь, а ликъ читаетъ Псалмы 50., 69. и 142., по псалмахъ же читаетсѧ „Слава во вышнихъ Богѹ" и Вѣрѹю. Посемъ поетсѧ Трипѣснецъ. По Канонѣ повторительно поетсѧ ірмосъ 9-ой пѣсни: „Безсѣменнаго зачатіѧ". Трисвѧтое. Отче нашъ и кондакъ: „Хлѣбъ пріемъ". Гди пом. 40. Подъ симъ Іерей выходитъ передъ царскіѧ двери и глаголетъ: „Иже на всѧкое времѧ". Госп. пом. 3. Слава и Нынѣ. Честнѣйшѹю. Именемъ Гднимъ. И Іерей возглашаетъ: „Боже ѹщедри ны" и проч. Посемѹ Іерей стоѧще глаголетъ молитвы: „Нескверная", „И даждь намъ", „Преславнаѧ" и „Оупованіе намъ" и проч. Посемѹ поютсѧ тропари: „Помилѹй насъ Господи" и проч. По сихъ ектеніѧ: „Помилѹй насъ Боже" и проч. „Еще молимсѧ о еже сохранитисѧ градѹ семѹ" и проч. Гди пом. 3. и возгласъ: „Оуслыши ны Боже". Отпѹстъ наименьшій отъ „Слава тебѣ Христе Боже" и проч. Посемъ поминаніѧ (о оусопшихъ не бываютъ) и такъ благословеніе. — б) На Утрени начало обычное. По мирной ектеніи Аллилѹіѧ 3-ды на гласъ 8-ый. Тропарь: „Єгда славніи оученицы" 3-ды, и посемъ Іерей облеченъ въ фелонѣ, сейчасъ отвираетъ царскіѧ двери возглашаѧ: „О еже сподобитисѧ намъ" и прочаѧ, и такъ чтеть Євангеліе отъ Лѹки 108. (Кадизмы и Сѣдалны не сѹть.) По Євангеліи Пс. 50-ый и сейчасъ поетсѧ канонъ изъ Тріоди. (Єктенію „Спаси Боже не глаголемъ.) На 9-ой пѣсни ірмосъ: „Странствіѧ владычнѧ" и проч. По канонѣ свѣтиленъ: „Чертогъ твой" 3-ды. На Хвалитехъ стихиры Тріоди 4 съ „Слава и Нынѣ". Славословіе малое. Исполнимъ. На Стиховнѣхъ стихиры 4 изъ Тріоди съ Слава и Нынѣ. По „Благо есть" тропарь: „Єгда славніи оученицы". Єкт.: „Помилѹй насъ Боже" и такъ Часъ I-ый. Тѹтъ глаголемъ первѣе псалмы обычайніи; Слава тропарь: „Єгда славніи оученицы", И нынѣ: „Что тѧ наречемъ". Таже тропарь Тріоди: „Заѹшенный за родъ человѣческій"; Слава и Нынѣ: тойже. Посемѹ прокименъ, параміѧ и абіе прокименъ.

И такъ „Стопы моя“ (безъ пѣкія) и прочая. По Трисвятомъ кондакъ Тріоди: „Хлѣбъ пріемъ“. Гди пом. 40. Иже на всякое время. Посемѹ пѣвецъ глаголетъ: Гди пом. 3. Слава и Нынѣ. Честнѣйшѹю. Именемъ Гднимъ, на что Іерей возглашаетъ: „Боже оущедри ны“ и четъ молитвѹ: „Христе, свѣте истинный“. И отпѹстъ совершенный отъ Премѹдрость, и такъ: „Премногія ради благости пѹть лѹчшій показавый“ и проч. — к) На Литургіи св. Василія вел. съ Вечернею. По „Благословенно царство“ Пріидите покл. 3. и проч. обычайно. На Гди воззвахъ стихиры 10 изъ Тріоди съ Слава и Нынѣ. (Подъ пѣніемъ стихиръ Іерей проскомидію совершаетъ.) Входъ съ Евангеліемъ и кадиломъ. Прокименъ І-ый Тріоди и Чтеніе и абіе Прокименъ ІІ-ый и Чтенія 2 изъ Тріоди. Ект. малая и возгласъ: „Яко святъ еси Боже нашъ“ Трисвятое. Прокименъ: „Князи людстіи“. Апост. 149. Ев. отъ Матѳея 107. Вмѣсто „Иже Херѹвими“ и Причастна и вмѣсто „Да исполнятся“ пѣснь: „Вечери твоея тайныя“. Вмѣсто Достойно ірмосъ: „Странствія Владычня“ и проч. (Въ каѳедральномъ храмѣ по Литѹргіи бываетъ оумываніе ногъ.) Отпѹстъ: „Премногія ради благости“ и проч.

7) 8-го (21.) Великій Пятокъ. (Строгій Постъ.) а) Въ Великій Четверь вечеромъ 6-го часа на Утрени дѣлаемъ „Послѣдованіе св. Страстей Гда нашего І. Христа“. Сія Оутреня начинается въ багряномъ епитрахилѣ съ „Благословенъ Богъ нашъ“, „Царю небесный“ и прочая. „Пріидите поклонимся“ 3-ды и все обычайно. „Слава святѣй“ и такъ Шестопсалміе. По мирной ектеніи вмѣсто „Богъ Гдь“ поется Аллилѹія 3-ды. Троп.: „Егда славніи оученицы“ 3-ды. Подъ симъ Іерей входитъ въ Олтарь и облечется въ фелонъ, и отверзъ царскія двери, кадитъ св. Трапезѹ, и по скончаніи тропаря пѣвецъ поетъ: Гди пом. 2-ды. Тебѣ Господи, Аминь, на что Іерей возглашаетъ: „О еже сподобитися намъ“, „Миръ всѣмъ“ и Премѹдрость прости оуслышимъ св. Евангелія и читаетъ Еванг. 1-ое отъ Іоанна 46. оу дверей царскихъ. Ликъ предъ Евангеліемъ поетъ: „Слава страстемъ твоимъ Господи“, а по Евангеліи „Слава долготерпѣнію твоемѹ Господи“. (По единокаждомъ Евангеліи оударяютъ въ кампаны.) По Евангеліи Іерей запираетъ царскія двери, пѣвецъ же поетъ, (по опредѣленію его Высокопреосвященства подъ числомъ 7150 : 1901.) токмо 1-ый тропарь коегождо антифона и доразъ Слава и Нынѣ: сѣдаленъ, еже есть по 3-омъ антифонѣ. Такъ спѣваются сіи тропари антифоновъ даже до 6-го Евангелія. Посемѹ читается 2-ое Евангеліе отъ Іоанна зач. 58. Третое Евангеліе отъ Матѳея 109. Четвертое Евангеліе отъ Іоанна 59. Пятое Ев. отъ Матѳея 111. Шестое Ев. отъ Марка зач. 67. По 6-омъ Евангеліи читаются „Блаженны“, послѣ которыхъ Іерей возглашаетъ: „Вонмимъ, миръ всѣмъ“ и проч. и поется прокименъ. По прокименѣ читается 7-ое Евангеліе отъ Матѳея 113. По 7-омъ Евангеліи Псаломъ 50-ый, послѣ котораго абіе 8-ое Евангеліе отъ Лѹки зач. 111. (Тѹтъ перестанетъ каденіе.) По 8-омъ Евангеліи Трипѣснецъ. Въ Трипѣснецѹ предъ 8-ою пѣснію канона: „Хвалимъ, благословимъ“ и проч. и Іерей возглашаетъ „Бцѹ и матерь Свѣта“ и проч., на что не поется Честнѣйшѹю, но ірмосъ. По 9-ой пѣсни ект. малая и свѣтиленъ. Посемѹ 9-ое Евангеліе отъ

Іоанна зач. 61. и такъ слѣдꙋютъ стихиры на Хвалитехъ. Посемꙋ 10-ое Еѵангеліе отъ Марка зач. 69. По 10-омъ Еѵангеліи сей часъ Іерей возглашаетъ: „Слава Богꙋ показавшемꙋ намъ свѣтъ" и чтется Славословіе малое. Посемꙋ Іерей выходитъ въ епитрахилѣ передъ царскія двери и поетъ ектенію: „Исполнимъ". По ектеніи читается 11-ое Еѵангеліе отъ Іоанна 62. и такъ бываютъ стихиры. По Стиховнѣхъ 12-ое Еѵангеліе отъ Матѳея зач. 114. Посемꙋ „Благо есть" 2-ды; Трисвятое; Отче нашъ. Троп.: „Искꙋпилъ ны еси". Посемꙋ ект.: „Помилꙋй насъ Боже" предъ царскими дверьми и отпꙋстъ малый, но страстный: „Заплеванія и раны, и заꙋшенія, крестъ и смерть претерпѣвый мірскаго ради спасенія Христосъ истинный Богъ нашъ" и проч. (И тꙋтъ кампанъ перестаетъ.) — б) Часы царскіи отправляемъ 10-го часа въ багряныхъ ризахъ и то сице: I) Часъ І-ый. Благословенъ Богъ нашъ. Царю небесный и прочая. По Пріидите покл. 3. Пс. 5., 2. и 21-ый. Слава и Нынѣ. Аллилꙋія 3. Гди пом. 3. Сл.: тропарь гл. 1-ый: „Разпеншꙋся Тебѣ Христе" поется. И нынѣ: „Что тя наречемъ" читается. Посемꙋ стихиры 3 съ Слава и Нынѣ. Прок. Чтеніе 1 и Ап. 215. По чтеніяхъ Іерей растворяетъ царскія двери возглашая: „Премꙋдрость прости" и четъ Ев. отъ Мат. 110. По Ев. Іерей запираетъ царскія двери, а пѣвецъ четъ: „Стопы моя" и прочая. По Трисвятомъ и Отче нашъ поется на гл. 8-ый конд.: „Насъ ради распятаго". Гди помилꙋй 40. И Іерей предъ царскими дверьми глаголетъ: „Иже на всякое время". Посемꙋ Гди помилꙋй 3. Слава и Нынѣ. Честнѣйшꙋю. Именемъ Господнимъ. И Іерей возглашаетъ: „Боже ꙋщедри ны" и четъ молитвꙋ: „Христе, свѣте истинный". Егда же Іерей окончиваетъ молитвꙋ съ „Аминь", пѣвецъ сейчасъ глаголетъ Пріидите покл. и зачнетъ Часъ третій. II) Часъ III-ій. По Пріидите покл. 3. Псалмы 30., 68. и 50. и прочая обычайно. Сл. троп. гл. 6-ый: „Госп. осꙋдиша тя" поется. И нынѣ: „Бце, ты еси лоза" читается. Посемꙋ поются стихиры. По стихирахъ Прокименъ, 1 Чтеніе, Апостолъ зач. 88. и Еванг. отъ Марка зач. 67. и 68. По Еѵангеліи читаются: „Господь Богъ благословенъ" и проч. По Трисвятомъ и Отче нашъ: Кондакъ „Насъ ради распятаго". Гди пом. 40. Иже на всякое время. Госп. пом. 3. Слава и Нынѣ. Честнѣйшꙋю. Именемъ Гднимъ. И Іерей возглашаетъ: „Молитвами св: Отецъ" и четъ молитвꙋ: „Владыко Боже" и проч. III) Часъ VI-ый. По Пріидите покл. 3-ды Псалмы 51., 108. и 90. и прочая по обычаю. Слава: Тропарь гл. 2-ый „Спасеніе содѣлалъ еси" поется. И нынѣ: „Яко не имамы дерзновенія" чтется. Стихиры. Прокименъ. Чтеніе 1, Ап. зач. 306. и Ев. отъ Лꙋки зач. 111. По Еѵангеліи читаются: „Скоро да предварятъ ны" и проч. По Трисвятомъ и Отче нашъ поется кондакъ: „Насъ ради распятаго". Господи помилꙋй 40-разъ, и прочая какъ на III. Часѣ. По „Молитвами св. Отецъ" и проч. Іерей читаетъ молитвꙋ: „Боже и Господи силъ". IV) Часъ IX-ій. По Пріидите поклонимся 3-ды Псалмы: 58., 139. и 85. и прочая. Слава: троп. гл. 8-ый „Видя разбойникъ" поется. И нынѣ: „Иже насъ ради" читается. Посемꙋ стихъ., Прок. 1 Чтеніе, Ап. зач. 324. и Ев. отъ Іоан. 59., 60. 61. По Ев. читается: „Не предаждь насъ до конца" и пр. По трисв. и Отче нашъ поется конд.: „Насъ ради распятаго".

Гди пом. 40. и прочая какъ на III-омъ Часѣ. По „Молитвами св. Отецъ“ Іерей четъ молитву „Едко Гди Іисусе Христе“. По сей молитвѣ читаются еще и въ Обѣдницѣ: „Блаженна“, „Въ Царствіи твоемъ“. Слава и Нынѣ: „Помяни насъ Гди“. Посему: Ликъ небесный. Слава: Соборъ св. Ангелъ. И нынѣ: Вѣрую. Ослаби. Отче нашъ. И такъ поется кондакъ: „Насъ ради распятаго“. Посему Гди пом. 40., когда Іерей выходитъ предъ царскія двери и ту̂й четъ молитву: „Всесвятая Тройце“. По молитвѣ поется „Буди имя Господне“ 3-ды, и такъ чтется Псалмъ 33. Посему пѣвецъ глаголетъ „Достойно . . . до матерь Бога нашего“. Іерей возглашаетъ: „Премудрость“ и бываетъ отпустъ Часовъ.

8) 9-го (22.) Великая Суббота. а) Въ Пятокъ Великій на Вечерни Іерей въ черномъ епитрахилѣ творитъ начало обычное. По „Благословенъ Богъ нашъ“ Царю небесный и проч. По ект. мирной кадизмы нѣтъ. Стихиры на Гди воззвахъ 6. Прежде входа Іерей не токмо въ епитрахиль и фелонъ, но и въ стихарь облекается, и такъ творитъ входъ съ кадиломъ и Евангеліемъ. По „Свѣте тихій“ Іерей возглашаетъ: „Вонмимъ миръ всѣмъ“ и проч. и поется І-ый Прокименъ. Посемъ Прокименѣ поемъ 1 Чтеніе и посемъ „Вонмимъ, миръ всѣмъ“ и проч. и поется прокименъ и чтется Апостолъ зач. 125. По Апостолѣ Іерей возглашаетъ: „Миръ ти“ на что Ликъ поетъ: Аллилуія 3., Іерей же четъ Евангеліе отъ Матея зач. 110. Посему ектенія „Рцемъ вси“, „Сподоби Гди“ и поется ектенія: „Исполнимъ“. Стихиры 4 на Стиховнѣхъ. Когда ликъ глаголетъ: „Нынѣ отпущаеши“, Іерей на св. Престолъ распростираетъ плащаницу и покадитъ ю. Когда же ликъ по Трисвятомъ и Отче нашъ начинаетъ пѣти: „Благообразный Іосифъ“, Іерей плащаницу возлагаетъ на плещи, и обоима руками на главѣ придержавше ю, другій же конецъ плащаницы, сирѣчь отъ ногъ, другіи два люди держатъ, и предидущимъ свѣщеносцамъ творитъ обхожденіе около церкви и то только одинъ разъ. На обходѣ Евангелія чтутся и то: 1) Еванг. отъ Матея зач. 113. (Поздѣ бывшу . . . прямо гроба“). 2) Еванг. отъ Марка зач. 69. („Пріиде Іосифъ . . . гдѣ его полагаху“), 3) Ев. отъ Луки зач. 111. („И мужъ . . . умолчаша по заповѣди“.) 4) Ев. отъ Іоанна зач. 62. („Въ время оно . . . положиста Іисуса“). (Гдѣ только одинъ священникъ есть, тамъ Евангелія не чтутся). Возвратившеся Іерей въ Церковъ полагаетъ плащаницу въ гробъ, или на иное пріуготовленное мѣсто, и кадитъ ю, пѣвецъ же поетъ на Слава и Нынѣ: „Мироносицамъ женамъ“. Посему низложивше фелонъ, идетъ на казательницу и держитъ св. проповѣдь. По проповѣди съ колѣнопреклоненіемъ глаголетъ молитву въ Требнику предписанную. По молитвѣ отпустъ предписанный и цѣлованіе плащаницы съ поклонами. (По вечерни Іерей вылагаетъ на св. Престолъ въ дарохранительницѣ св. Евхаристію для умоленія. Дарохранительницу покрываетъ воздухомъ, около же дарохранительницѣ меньшіи свѣщи горятъ.) — б) Въ Пятокъ вечеромъ 8-го часа бываетъ малое Повечеріе. Іерей въ черномъ епитрахилѣ глаголетъ: „Благословенъ Богъ нашъ“. Царю небесный и прочая. По Пріидите покл. 3-ды Іерей входитъ въ св. Олтарь, пѣвецъ же первѣе четъ псалмы: 50., 69. и 142-ый, посему же четъ:

„Слава въ вышнихъ Богꙋ“ и Вѣрꙋю. По сихъ молитвахъ поется канонъ: „Ꙗко по сꙋхꙋ пѣшешествовалъ“ и проч. По канонѣ вмѣсто Достойно: Ірмосъ 9-ой пѣсни повторительно поется, и такъ: Трисвятое. Отче нашъ и поется кондакъ: „Насъ ради распятаго“ и пр. Гди пом. 40-разъ. Подъ симъ Іерей выходитъ и чтетъ молитвꙋ: Иже на всякое время“. Посемꙋ Гди пом. 3-ды. Слава и Нынѣ Честнѣйшꙋю. Именемъ Гднимъ. Іерей возглашаетъ: „Боже ꙋщедри ны“ и проч. Посемꙋ глаголетъ стоящe молитвы: „Нескверная, неблазная“ „И даждь намъ“, „Преславная“, „Ꙋпованіе намъ“ и проч. По семꙋ поются тропари: „Помилꙋй насъ Гди“ и проч. По тропаряхъ Іерей велегласитъ ектенію Полꙋнощницы: „Помилꙋй насъ Боже“ и проч. съ возгласомъ. Отпꙋстъ найменьшій отъ „Слава Тебѣ Христе Боже“ и проч. По семꙋ бываютъ поминанія (о ꙋсопшихъ не творимъ) и такъ благословеніе. — г) На Утрени въ черномъ епитрахилѣ творитъ начало обычное. „Благословенъ Богъ нашъ“ и пр. Царю небесный. Отче нашъ. Гди пом. 12. и сейчасъ Іерей возглашаетъ: „Слава святѣй“ и проч. (Отъ Пріидите покл. 3. даже до „Слава святѣй“ находящійся псалмы, тропари и ектенія оставляются.) По „Слава святѣй“ глаголется: „Слава въ вышнихъ Богꙋ“ и проч. 3-ды и „Гди ꙋстнѣ мои отверзеши“ 2-ды. Шестопсалміе. Ект. мирная. На „Богъ Гдь“ тропарь „Благообразный Іосифъ“, Слава: „Егда снишелъ“, И нынѣ: „Мироносицамъ“. Посемꙋ ект. малая и поются: „Блаженни непорочніи“ (кад. 17.) съ припѣвы на 3 статіи, и то такъ, что пѣвецъ начинаетъ пѣти припѣвы: (1-ый: „Величаемъ Тя“ 2-ый „Достойно есть“, 3-ій „Роди вси пѣснь“), а Іерей въ фелонѣ облеченъ передъ св. гробомъ поетъ тропари, 1-ая и 2-ая статія поется на гл. 5-ый, 3-ая же на гласъ 3-ій. По 1-ой и 2-ой статіи есть ектенія малая. По 3-ой же сꙋть тропари по непорочныхъ: „Ангелскій соборъ“. Ект. малая и Сѣдаленъ. Посемꙋ псалмъ 50-ый, и абіе канонъ „Волнꙋю морскꙋю“ по 3-ой пѣсни сѣдаленъ, а по 6-ой кондакъ читается. При концѣ же кондака поется „Сія Сꙋббота“ передъ 9-ою пѣснію на возгласъ священника „Богородицꙋ и Матерь Свѣта“ поется: „Не рыдай мене мати“. По 9-ой пѣсни вмѣсто свѣтилнаго поется „Святъ Господь Богъ нашъ“ 3-ды. Стихиры 4 на Хвалитехъ. Посемꙋ Іерей облекается въ фелонъ и въ всю священническꙋю одеждꙋ и возглашаетъ: „Слава Богꙋ показавшемꙋ намъ свѣтъ“. На что поется Славословіе великое. По Славословіи первѣе Трисвятое, и такъ поется: „Пріидите ꙋблажимъ Іосифа“. Подъ которымъ Іерей входитъ въ св. Олтарь и св. Евангеліемъ творитъ входъ около св. Престола и передъ царскими дверьми возглашаетъ: „Премꙋдрость прости“, ликъ же поетъ: „Благообразный Іосифъ“ и „Содержай концы“. Подъ симъ Іерей идетъ на горное сѣдалище и тꙋй возглашаетъ: „Вонмимъ, миръ всѣмъ“ и проч. и поютъ прокименъ: „Воскресни Гди“ и проч. Чтеніе изъ Пророчества Езекіилева. По парамеи прокименъ и Ап. зач. 133. По Ап. „Миръ ти“ и Ев. отъ Матея 114. Таже ектеніи: „Помилꙋй насъ“ и „Исполнимъ“ и пр. Отпꙋстъ Сꙋбботы великой. — б) На Литургіи св. Василія В. съ Вечернею и съ благословеніемъ хлѣбовъ. Облекійся Іерей въ вся священническія чорныя одежды начинаетъ „Благословенно царство“. И абіе „Пріидите поклонимся“ 3-ды, и псалмъ: „Бла-

гослови дӯше моя". По ект. мирной (кад. нѣтъ) на Гди воззвахъ поются стихиры 8 изъ Тріоди, Іерей же отходитъ проскомидію отправляти. Когда же поютъ „Слава и Нынѣ" Іерей съ Єvангеліемъ и кадиломъ творитъ входъ. По „Свѣте тихій" нѣтъ прокимена и абіе Іерей возглашаетъ „Премӯдрость" и слѣдӯетъ 15. Чтеній, но токмо 3 читаются, и то 1-ое: Бытія, 6-ое: Исхода, 15-ое: Пророчества Даніилова. Окончивъ чтецъ 6-ое Чтеніе на гл. 6-ый, начнетъ предспѣвати слѣдӯющій припѣвъ: „Поемъ Гдви, славно бо прославися". Ликъ тожде 2-ды. Чтецъ далѣе стихологизӯетъ: „Коня и всадника вверже въ море", ликъ же по каждомъ стихӯ: „Поемъ Гдви, славно бо прославися". Чтецъ: Слава и Нынѣ, Ликъ: „Поемъ Гдви". И паки кончитъ чтецъ: „Поемъ Гдви, славно бо прославися". И посемӯ слѣдӯетъ возгласъ Іерея: Премӯдрость и такъ 15-ое Чтеніе. По 15-омъ Чтеніи чтецъ поетъ припѣвъ: „Гда пойте и превозносите Єго въ вся вѣки", Ликъ же поетъ дважды. И абіе чтецъ стихологизӯетъ: „Благословите вся дѣла" и проч., а ликъ по каждомъ стихѣ отвѣтӯетъ: „Гда пойте" и проч. На послѣдъ же: Хвалимъ благословимъ и пр. Ликъ: „Гда пойте" и проч. Чтецъ поетъ на концѣ: „Гда пойте", и такъ бывать ектенія малая. Подъ симъ пѣніемъ Іерей изъ горнаго сѣдалища входитъ къ св. Престолӯ и тӯтъ глаголетъ тихо молитвӯ предъ Трисвятымъ предписаннӯю и возглашаетъ: „Яко святъ еси Боже нашъ" и пр. Вмѣсто трисвятаго: „Єлицы во Христа". Прокименъ гл. 8.: „Вся земля" и проч. Ап. 91. По Апостолѣ Іерей глаголетъ; „Миръ ти, премӯдрость вонмимъ", на что ликъ вмѣсто „Аллилӯія" поетъ: „Воскресни Боже" и проч. на гл. 7-ый (Литӯргичнаго Прокимена) больше разъ. Подъ тѣмъ пѣніемъ Іерей перемѣняетъ чорныя одежды въ свѣтлыя и слѣдӯетъ Єvангеліе отъ Мат. 115. (Такъ предъ Єvангеліемъ, якъ и по Єvангеліи: „Слава тебѣ Господи" порядочно поется.) Прочая по рядӯ. Вмѣсто пѣсни Херӯвимской и „Да исполнятся" поется: „Да молчитъ всякая плоть"; на Изряднѣе же ірмосъ: „Не рыдай мене мати". Причастенъ: „Воста, яко спя Господь". По заамвонной молитвѣ приходитъ Іерей на серединӯ церкви, и тӯтъ ставъ предъ тетраподомъ, на которомъ сӯть положены: 5 хлѣбовъ, пшеница, вино и елей, возглашаетъ: „Гдӯ помолимся" и абіе велегласитъ молитвӯ: „Гди Іисӯсе Христе, Боже нашъ, благословивый пять хлѣбовъ" и проч., по молитвѣ покадитъ, и по скончаніи пѣнія „Бӯди имя" 3. отходитъ и творитъ отпӯстъ: „Насъ дѣля человѣкъ" и проч. (Въ В. Постѣ по днемъ сӯбботнымъ и недѣльнымъ лишь воздержаніе бываетъ, изявше Великӯю Сӯбботӯ, когда бываетъ постъ.)

9) 10-го (23). **Недѣля Пасхи.** (Седмица Свѣтлая есть постполита т. е. цѣлая разрѣшается на масо.) а) Въ Сӯбботӯ вечеромъ 8-го часа на маломъ Повечеріи Іерей въ чорномъ епитрахилѣ вся такъ совершаетъ, какъ сказанно есть въ Великій Пятокъ. По Благословенъ Богъ (Царю небесный оставляется) и абіе Трисвятое и проч. Канонъ: „Яко по сӯхӯ" (по обычаю церкви кад.) По Трисвятомъ и Отче нашъ поется Кондакъ: „Безднӯ затворивый". Прочая обычно. (По скончаніи Повечерія чтӯтся въ церкви Дѣянія Апостольская до Полӯнощницы.) — б) На Полунощницѣ, которая „Надгробное" называется, Іерей вшедъ

во церковь поль 12-го часа въ черномъ епитрахилѣ предъ царскими дверьми глаголетъ: „Благословенъ Богъ нашъ". Трисвят. Отче нашъ. Гди пом. 12. Прійдите поклонимся 3-ды псаломъ 50-ый и абіе поется канонъ: „Волну морскую". По канонѣ вмѣсто Достойно: „Не рыдай мене Мати". По семъ пѣвецъ по Трисвятомъ и Отче нашъ поетъ „Егда снизшелъ еси", абіе Іерей же передъ царскими дверьми глаголетъ ект. Полунощницы: „Помилуй насъ Боже", и бываетъ отпустъ Субб. Вел. наименьшій. — в) На Утрени Іерей облеченъ въ всю священническую одежду свѣтлую, отворше царскія двери, предидущимъ свѣщеносцамъ идетъ къ гробу, поющу пѣвцу: „Егда снизшелъ еси", тую кадитъ плащаницу, и несетъ ю на св. Престолъ, гдѣ она держится до Вознесенія, двери же царскія отворены останутъ черезъ цѣлую Свѣтлую седмицу. Посемъ веземъ св. Крестъ и свѣщу горящую, и обходитъ всю церковь 1 разъ предидущимъ свѣщеносцамъ и предидущемъ одному несуще Образъ Воскресенія, другому св. Евангеліе, пѣвцемъ же поющимъ: „Воскресеніе твое Христе Спасе" и пр. По обходѣ ставшимъ всѣмъ предъ затворенными дверьми церковными, Іерей покадивъ двери заключенныя и всѣхъ тутъ сущихъ возглашаетъ: „Слава святѣй". Посему поетъ „Христосъ воскресе" разъ, а ликъ 2-ды и ударяютъ въ вся кампаны. Посему Іерей поетъ стихи: „Да воскреснетъ Богъ" и прочія, ликъ же на единокаждый поетъ тропарь: „Христосъ воскресе". На конецъ Іерей еще разъ, а пѣвецъ дваразъ поетъ: „Христосъ воскресе" и Іерей повторяетъ слова: „И сущимъ въ гробѣхъ животъ даровавъ" коли отвираетъ св. Крестомъ двери церковныя и вси въ церковь входятъ поюще: „И сущимъ въ гробѣхъ животъ даровавъ". Вшедшу же Іерею въ св. Олтарь, тую при св. Престолѣ поетъ ектенію: „Миромъ Гду помолимся, и слѣдуетъ канонъ: „Воскресенія день" на 6. — На 1-ой пѣсни: ірмосъ „Воскресенія день" поетъ Іерей; припѣвъ „Христосъ воскресе" и тропарь: „Очистимъ чувствія" поетъ правая страна: далѣе припѣвъ „Христосъ воскресе" и тропарь „Небеса убо достойно" поетъ лѣвая страна. „Слава" тропарь: „Очистимъ чувствія" поетъ Іерей; И нынѣ „Небеса убо" поетъ правая страна; а Катавасію: „Воскресенія день" поетъ лѣвая страна. По 1-ой пѣсни бываетъ малая ектенія, когда Іерей кадитъ св. Трапезу, иконы и народъ. и то такъ, что возгласъ бываетъ внутрь Олтаря. На 3-ой пѣсни Іерей поетъ ірмосъ „Прійдите"; припѣвъ и тропарь: „Нынѣ вся" поетъ правая страна; припѣвъ и тропарь: „Вчера спогребохся" поетъ лѣвая страна. Слава и тропарь: „Нынѣ вся исполнишася" поетъ Іерей; И нынѣ и „Вчера спогребохся" поетъ правая страна; а катавасію: „Прійдите питіе" поетъ лѣвая страна. По 3-ой пѣсни бываетъ ект. малая съ каденіемъ какъ прежде. По ектеніи малой Іерей поетъ Упакой: „Предварившія" и зачинается пѣти 4-ая, 5-ая и 6-ая пѣснь канона по ряду сказанному выше. По 6 ой пѣсни Іерей первѣе поетъ кондакъ: „Аще и въ гробъ", пѣвецъ же читаетъ Ікосъ. Посему Іерей глаголетъ „Воскресеніе Христово видѣвше" разъ, а пѣвецъ сіе 2-ды повторятъ. Посему Іерей поетъ: „Воскресъ Іисусъ отъ гроба" разъ, а пѣвцы 2-ды. И такъ слѣдуетъ пѣснь 7-ая и 8-ая канона, которыя поются по ряду высше сказанному. Въ 8-ой пѣсни къ Тройчну припѣвается: „Тройце

свѧтаѧ, Боже нашъ, слава Тебѣ". (Предъ: Катавасіею 8-ой пѣсни пѣвецъ не припѣваетъ: „Хвалимъ, благословимъ"). На 9-ой пѣсни черезъ цѣлѹю Седмицѹ свѣтлѹю Іерей не глаголетъ „Бцѹ и Матерь Свѣта", но абіе поетъ припѣвъ 9-ой пѣсни: „Ангелъ вопѣѧше" и Ірмосъ: „Свѣтисѧ", прочаѧ обычайно. По канонѣ ект. малаѧ и свѣтиленъ: „Плотію ѹснѹвъ" 3-ды. На Хвалитехъ первѣе стихиры воскр. 4, и стихиры 4 Пасхи съ стихами ихъ, (когда Іерей выходитъ съ св. Крестомъ и даетъ цѣловати св. Крестъ, Евангеліе и Образъ Воскресенія), Слава и Нынѣ: „Воскресеніѧ день". (Стихиры Пасцѣ поютсѧ вмѣсто Славословіѧ). Посемѹ поетсѧ: „Христосъ воскресе" 3-ды бываютъ Ект. 2 и отпѹстъ Пасхи съ Крестомъ. Предъ благословеніемъ Іерей обращсѧ къ людемъ съ св. Крестомъ глаголетъ: „Христосъ воскресе" 3-ды. Людіе же отвѣчаютъ: „Воистинѹ воскресе", и такъ даетъ благословеніе. — г) На Литургіи по „Благословенно царство", „Христосъ воскресе" 3-ды. Антифоны и Входное Пасхи черезъ цѣлѹю Седмицѹ Свѣтлѹю. По входѣ поетсѧ тропарь: „Христосъ воскресе"; Слава и Нынѣ: „Аще и въ гробъ". Вмѣсто Трисвѧтаго: „Елицы въ Христа" черезъ цѣлѹю Седмицѹ. Прокименъ: „Сей день" и пр. Ап. зач. 1. Ев. отъ Іоанна зач. 1. (Евангеліе въ сей день читаетсѧ на больше ѩзыкахъ церковныхъ, аще больше присѹтствѹютъ свѧщенницы). Вмѣсто Достойно припѣвъ: „Ангелъ вопіѧше" съ Ірмосомъ: „Свѣтисѧ". Причастенъ: „Тѣло Христово". На возгласъ Іереѧ: „Съ страхомъ Божіимъ" и „Спаси Боже люди" пѣвецъ поетъ „Христосъ воскресе". Вмѣсто „Да исполнѧтсѧ" и „Бѹди имѧ Гдне" поетсѧ: „Христосъ воскресе". По Литѹргіи бываетъ Благословеніе Брашенъ. Отпѹстъ Пасхи съ Крестомъ.

10) 11-го (24.) Свѣтлый Понедѣлокъ. а) Въ Недѣлю вечеръ на Вечерни Іерей облекаетсѧ въ всю свѧщенническѹю одеждѹ, и понеже въ цѣлѹю свѣтлѹю седмицѹ царскіѧ двери сѹть отворенны, приходитъ къ св. Престолѹ и возглашаетъ глаголѧ: „Благословенъ Богъ нашъ". По семъ Іерей поетъ „Христосъ воскресе" разъ, а ликъ дважды. И абіе начинаетъ Іерей пѣти стихи: „Да воскреснетъ Богъ" и прочіѧ, ликъ же по каждомъ стихѹ поетъ: „Христосъ воскресе", при концѣ Іерей поетъ: „Христосъ воскресе" разъ, а ликъ „И сѹщымъ въ гробѣхъ" дваразъ. Посемѹ Іерей глаголетъ ект. мирнѹю. На Гди воззв. стихиры на 6. гл. 2-го. На Слава и Нынѣ: бываетъ входъ съ Евангеліемъ и кадиломъ. Свѣте тихій. Прокименъ великій. Посемѹ Іерей глаголетъ: „О еже сподобитисѧ намъ". Евангеліе отъ Іоанна 65. читаетсѧ ѹ царскихъ дверей. Ектеніѧ: Рцемъ вси. Сподоби. Исполнимъ. По ект. пѣвецъ поетъ стихирѹ самогласнѹ: „Воскресеніе Твое Христе Спасе" и проч., Іерей же веземъ св. Крестъ, выходитъ на амвонъ и поетъ: „Да воскреснетъ Богъ" и прочіи стихи, на которыѧ пѣвецъ поетъ Стихиры Пасхи: „Пасха свѧщеннаѧ". Окончиваетсѧ же пѣніе съ Христъ воскресе" трижды. Подъ симъ пѣніемъ людіе цѣлѹютъ крестъ, евангеліе, и образъ воскресшаго Іисѹса. Такожде въ сей часъ бываетъ и мированіе и раздаетсѧ антидоръ. Отпѹстъ Пасхи съ Крестотъ. — б) На Утрени Іерей облеченъ въ всѧ свѧщенническіѧ одежды при св. Престолѣ возглашаетъ: „Слава свѧтѣй". Христосъ воскресе 3-ды и съ стихами. Ектеніѧ мирнаѧ и такъ поетсѧ Канонъ

Пасхи, по образу Оутрени Свѣтлаго Воскресенія. (Межи пѣснями канона ектеніи малыя только пѣвецъ поетъ). На Хвалитехъ 4 стихиры воскресныя на гласъ 2-ый и абіе поются „Стихиры Пасхи" съ стихи ихъ, когда Іерей даетъ цѣловати св. Крестъ. По Христосъ воскресе 3-ды ектеніи 2 и Отпустъ Пасхи со Крестомъ. — в) На Литургіи Прокименъ: „Въ всю землю", Ап. зач. 2. Еванг. отъ Іоанна зач. 2. Прочая какъ въ Недѣлю Пасхи При концѣ Литургіи Іерей возглашаетъ: „Съ миромъ изыйдемъ" и бываетъ обходъ около Церкве 3-ды. Евангелія чтутся слѣдующія: 1) отъ Матея 115. 2) Марка 70. 3) Луки 112. 4) Іоанна 63. Возвратившуся же Іерею въ церковь, поетъ ектенію Полунощницы: „Помилуй насъ" и проч. „Еще молимся о еже оуслышати гласъ моленія насъ. (Зри Молитвословъ стр. 267.) И возгласъ: „Оуслыши ны Боже" и проч. Отпустъ Пасхи съ Крестомъ.

11) 12-го (25.) **Свѣтлый Вторникъ.** а) Въ Понедѣлокъ вечеръ на Вечерни Іерей облеченъ въ всю одежду при св. Трапезѣ велегласитъ: „Благословенъ Богъ нашъ" Христосъ воскресе 3-ды съ стихами. По ектеніи мирной на Гди воззвахъ стих. 6 на гл. 3-ій изъ Тріоди. Слава: „Недостойно стояще". И нынѣ догматъ: „Како не дивимся". Входъ съ кадиломъ. Прокименъ великій: „Богъ нашъ на небеси". Рцемъ всѣ. Сподоби. Исполнимъ. На Стиховнѣхъ первѣе стихира одна воскресна на гл. 3-ій: „Страстію твоею Христе", посему Стихиры Пасхи съ припѣвы ихъ. (Подъ симъ пѣніемъ Іерей даетъ вѣрникомъ цѣловати Крестъ.) По Христосъ воскресе 3-ды Отпустъ Пасхи съ Крестомъ. — б) На Утрени Іерей облеченъ въ священническую одежду при св. Престолѣ велегласитъ: „Слава святѣй". Христосъ воскресъ 3-ды и съ стихами. Ект. мирная. Посему поется канонъ Пасхи, якоже въ Понедѣлокъ Свѣтлый сказанно есть. На Хвалитехъ первѣе 4 стихиры воскресны гл. 3-го и такъ Стихиры („Пасха священная"), подъ которымъ пѣніемъ бываетъ цѣлованіе св. Креста. По Христосъ воскресе 3-ды ектеніи: „Помилуй насъ Боже" и Исполнимъ и Отпустъ Пасхи съ Крестомъ. — в) На Литургіи Прокименъ: „Величитъ душа моя". Ап. зач. 4. Ев. отъ Луки 113. Прочая какъ въ Свѣтлый Понедѣлокъ. — г) Въ тойже день на Вечерни Іерей облеченъ въ всю одежду священническую при св. Престолѣ зачинаетъ: „Благословенъ Богъ нашъ" Христосъ воскресе 3-ды и съ стихами и проч. По ектеніи мирной на Гди воззвахъ стихиры 6 изъ Тріоди гл. 4-го. Слава: „Гди, еже Отца"; И нынѣ догматъ: „Иже тебе ради". Входъ. Прокименъ великій: „Гласомъ моимъ къ Гду воззвахъ" на гласъ тропаря. Рцемъ вси. Сподоби. Исполнимъ. На стиховнѣхъ первѣе одна стихира самогласна и такъ стихиры Пасхи съ припѣвы ихъ (когда цѣлованіе Креста бываетъ.) По „Хрсъ воскресе" 3-ды отпустъ Пасхи съ Крестомъ.

Примѣчаніе: 1) Въ Седмицѣ Свѣтлой всякое благословеніе бываетъ съ Крестомъ. 2) Въ Субботу Свѣтлую по Литургіи запираются царскія двери. 3) Отъ Недѣли Пасхи даже до Сошествія св. Духа „Царю небесный" оставляется.

12) 17-го (30.) **Недѣля Ѳомина.** а) Въ Субботу вечеръ на великой Вечерни Іерей передъ запертыми царскими дверьми въ епитрахилѣ

глаголетъ: „Благословенъ Богъ нашъ“ и абіє Іерей поетъ Христосъ воскресе разъ, а пѣвецъ дважды. (Стихи не поются). И абіє Пріидите поклонимся 3. и псаломъ предначинательный: „Благослови душе моя“. Ект. мирная. Кадизма 1-ая вся. На Гди воззвахъ стихиры изъ Тріоди 10; Слава и Нынѣ: „Дверемъ заключеннымъ“. Входъ. Прокименъ дне. Ектенія: Рцемъ всѣ. Сподоби. Исполнимъ. Стихиры на Стиховнѣхъ изъ Тріоди 3, Слава и Нынѣ: „Человѣколюбче“. По Нынѣ отпущаеши Трисвятое. Отче нашъ, и тропарь: „Запечатану гробу“ разъ. Отпустъ великій съ Крестомъ: „Пришедый къ оученикомъ своимъ дверемъ затвореннымъ“ и проч. въ немже и Святаго, иже на ряду поминаемъ. (Отправа же св. Симеона на Повечеріи берется.) — б) На Утрени Іерей зачинаетъ предъ царскими дверьми отъ „Слава святѣй“ и посему поется: „Христосъ воскресе“ 3-ды (стихи оставляются), и такъ слѣдуетъ: „Слава въ вышнихъ Богу“ 3-ды. Шестопсалміе. По ектеніи мирной на „Богъ Гдь“ тропарь праздн.: „Запечатану гробу“ трижды. По кадизмахъ обычайныхъ 2-ая и 3-ая и сѣдалныхъ праздника: Полуелей и Величаніе праздника. Посему сѣдаленъ 3 ій и Степенна: „Отъ юности моея“. Прок. Тріоди. Еванг. воскр. 1-ое отъ Мар. 116. Воскресеніе Христово 3-ды, (по недѣлямъ 3-ды, оу повседневныя дни же точію 1-разъ до Вознесенія). Псаломъ 50-ый, Слава: Молитвами св. Апостолъ, И нынѣ: Молитвами Пр. Богородицы, посему на стихъ: „Помилуй мя Боже“ стихира: „Воскресъ Іисусъ отъ гроба“. Ектенія: „Спаси Боже“. Канонъ Тріоди. Катавасія: „Воскресенія день“. На 9-ую пѣснь Іерей возглашаетъ: „Богородицу и Матерь Свѣта“, а пѣвецъ поетъ припѣвъ праздн. съ ірмосомъ 9-ой пѣсни. По канонѣ ект. малая и „Святъ Господь Богъ нашъ“ 3-ды. Свѣтиленъ праздн. изъ Тріоди. На Хвалитехъ стихиры 4 изъ Тріоди, Слава: „По днехъ осмихъ“ и проч. И нынѣ: Преблагословенна. Славословіе великое. По Трисвятомъ тропарь: „Запечатану гробу“ разъ. Ект. 2 и отпустъ Антипасхи съ Крестомъ. — в) На Литургіи по „Благословенно царство“ и проч. „Христосъ воскресе“. 3-ды; антифоны изобразительніи. По входѣ тропарь: „Запечатану гробу“; Слава и Нынѣ кондакъ: „Любопытною десницею“. Трисвятое. Прокименъ: „Велій Гдь нашъ“. Ап. зач. 14. Еванг. отъ Іоанна 65. Вмѣсто Достойно: „Величай душе моя, оувѣрившаго Ѳомино невѣріе“. Причастенъ: „Похвали Іерусалиме“. На „Съ страхомъ Божіимъ“ и на „Спаси Боже люди твоя“ поется „Христосъ воскресе“ одиножды до отданія Пасхи. Вмѣсто „Да исполнятся“ и „Буди имя Господне“ и проч. поемъ „Христосъ воскресе“ 3-ды до отданія Пасхи. При концѣ Литургіи бываетъ цѣлованіе св. Креста и раздается антидоръ по Недѣлямъ до Отданія. Отпустъ Антипасхи съ Крестомъ. — г) Въ тужє Недѣлю на Вел. Вечерни по „Благословенъ Богъ нашъ“ Христосъ воскресе 3-ды, таже Трисвятое. Отче нашъ. Господи помилуй 12. Пріидите поклонимся 3. Псаломъ предначинательный. Ект. мирная, кад. нѣтъ. На Господи воззвахъ стихиры праздника 3, и св. Іоанна 3. Слава и Нынѣ праздника: „Дверемъ заключеннымъ“. Входъ. Прокименъ великій: „Кто Богъ велій“. Ект. Рцемъ всѣ. Сподоби. Исполнимъ. Стихиры На Стиховнѣхъ 3 изъ Тріоди. Слава и Нынѣ праздн.: „По днехъ осмихъ“.

По Нынѣ отпѹщ.: троп. Свят., Сл. и Нынѣ праздн.: „Запечатанѹ гробѹ". Отп. Антипасхи безъ Креста.

Примѣчаніе: Отправы Святыхъ, слѹчившихся въ недѣли св. Пятдесятницы, поются на повечеріяхъ.

13) 23-го (6. Мая) Сѹббота. Св. Георгія Великомученика. а) Въ Пятокъ вечеръ на вел. Вечерни по „Благословенъ Богъ нашъ" поется „Христосъ воскресе" 3-ды. И такъ Трисвятое, прочая же обычайно. „По ект. мирной „Блаженъ мѹжъ" 1-ый Антифонъ. На Гди воззв. стихиры праздника 4, и Святаго 4, Слава: Святаго. И нынѣ догматъ 1-го гласа. Входъ и Чтеніе. На Стиховнѣхъ стихиры воскр. 4. съ припѣвами воскресными, Слава Свят.: „Разѹмнаго Адаманта"; И нынѣ праздника. По Нынѣ отпѹщаеши: троп. Свят., Слава и Нынѣ: „Запечатанѹ гробѹ" и пр. Отпѹстъ великій безъ Креста. — в) На Утрени по „Слава святѣй" поемъ „Христосъ воскресе" 3-ды и такъ глаголемъ „Слава въ вышнихъ Богѹ" 3-ды и пр. На „Богъ Гдь" тропарь праздника 2-ды, Слава тропарь Святаго, И нынѣ: праздника. Посемѹ 1-ая кадизма и Сѣдаленъ 1-ый изъ Тріоди; и такъ 2-ая кадизма и Сѣдаленъ 2-ый Тріоди. Посемѹ Полѵелей и Величаніе. Сѣд. Свят.; Степенна гл. 4-го: „Отъ юности моея". Прокименъ: „Праведникъ яко финиксъ". Еванг. отъ Лѹки 63. „Воскресеніе Христово" разъ. Псаломъ 50-ый; Слава: „Молитвами Страстотерпца Георгія". И нынѣ: „Молитвами Пр. Богородицы"; на стихъ: „Помилѹй мя Боже" стихира Святаго гл. 6.: „Днесь вселенная". Ект. „Спаси Боже". Канонъ Тріоди: „Поимъ вси людіе" и канонъ Святаго. Катавасія: „Воскресенія день". На 9-ой пѣсни: „Честнѣйшѹю" ибо въ повседневныя дни „Ангелъ вопіяше" не поется. (По Канонѣ „Святъ Гдь Богъ нашъ" не поется.) Свѣтиленъ Святаго; Слава и Нынѣ праздника. На Хвалитехъ стихиры воскресны 3 и Святаго 3, Слава: Святаго, И нынѣ: праздника. Славословіе великое. По Трисвятомъ тропарь Святаго, Слава и Нынѣ: праздн. Ектеніи и отпѹстъ великій безъ Креста. — в) На Литургіи Изобразительная. По входѣ: тропарь праздн. и Святаго, Слава: кондакъ Святаго, И нынѣ: праздника. Прокименъ Святаго: „Возвеселится праведникъ". Ап. 29. Ев. отъ Іоанна 52. Вмѣсто Достойно: „Ангелъ вопіяше". Причастенъ Святаго. Отпѹстъ безъ Креста.

14) 24-го (7.) Недѣля св. Женъ Мѵроносицъ. Гл. 2-ый. а) Въ Сѹбботѹ вечеръ на вел. Вечерни по „Благословенъ Богъ нашъ" Іерей поетъ „Хрсъ воскресе" разъ, а пѣвецъ дважды. Таже Трисвятое. Отче нашъ и прочая. Кад. 1-ая вся. На Гди воззвахъ стихиры 10 изъ Тріоди (и то воскресны 4 и Мѵроносицамъ съ литійними стихирами 6.) Слава: Мѵроносицамъ, И нынѣ догматъ: „Прейде сѣнь". Входъ. Прокименъ великій дне. Ектеніи обычайно. На стиховнѣхъ первѣе 1 стихира воскресна гл. 2-го, и такъ стихира Пасхи съ припѣвы ихъ, когда людямъ св. Крестъ подается для цѣлованія. Сл. изъ Тріоди: „Тебе одѣющагося", И нынѣ „Воскресенія день" и такъ „Христосъ воскресе" разъ. По семѹ „Нынѣ отпѹщаеши", Трисвятое, Отче нашъ съ возгласомъ и такъ троп.: „Егда снишелъ еси". Слава: „Благообразный Іосифъ", И нынѣ: „Мѵроносицамъ женамъ". Отпѹстъ великій Пасхи съ Крестомъ: „Христосъ воскресый изъ

мертвыхъ . . . и сѫщимъ въ гробѣхъ животъ даровавый истинный Богъ нашъ“ и пр. — б) На утрени по „Слава свꙗтѣй“ слѣдѹетъ „Хрсъ воскресе“ 3-ды и такъ „Слава въ вышнихъ Богѹ“ 3-ды и проч. обычайно. На „Богъ Господь“: тропарь воскресенъ 2-ды; Слава: „Благообразный Іосифъ“; И нынѣ: „Мνроносицамъ женамъ“. По обычайныхъ каѳ. (2., 3. и 17-аꙗ) сѣдалны изъ Тріоди Цвѣтной и такъ: Ангелскій Соборъ. Vпакой и степенна гл. читаетсꙗ. Прок. воскр. гл. Ев. отъ Марка зач. 71. „Воскресеніе Христово“ 3-ды. По Псалмѣ 50-омъ Слава: „Молитвами св. Апостолъ“; И нынѣ: „Молитвами Пр. Богородицы“. На стихъ „Помилѹй мꙗ Боже“ стихира „Воскресъ Іисѹсъ“. По ект. „Спаси Боже“: Канонъ Пасхи, Богородицы и Мνроносицамъ. Катавасіꙗ: „Воскресеніꙗ день“. На 9-ой пѣсни: „Ангелъ вопіꙗше“. По канонѣ ект. малаꙗ и „Свꙗтъ Гдь Богъ нашъ“ 3-ды- Свѣтиленъ: „Плотію оуснѹвъ“ одиножды; Слава и Нынѣ: Мνроносицамъ. На Хвалитехъ стихиры 8 изъ Тріоди. Слава: „Съ миры пришедшимъ“, И нынѣ: „Преблагословенна“. Славословіе великое. По Трисвꙗтомъ троп. гл. 2.: „Воскресъ изъ гроба“. Ект. 2 и Отпѹстъ великій Пасхи съ Крестомъ (ꙗкоже на Вечерни.) — в) На Литургіи антифоны изобразительніи. По входѣ тропарь: „Егда снишелъ еси“ и „Благообразный Іосифъ“; Слава: Кондакъ „Радоватисꙗ Мνроносицамъ“; И нынѣ: Кондакъ Пасхи: „Аще и въ гробъ“. Прокименъ гл. 6.: „Спаси Гди“. Ап. зач. 16. Еванг. отъ Марка 69. Вмѣсто Достойно: „Ангелъ вопіꙗше“. Причастенъ: „Тѣло Хртво“. Отп. Пасхи съ Крестомъ. „Христосъ воскресе“ 3-ды и благословеніе.

15) 25-го (8. Маꙗ.) Понедѣлокъ. Св. Марка Евангелиста. а) Въ Недѣлю на вел. Вечерни по „Благословенъ Богъ нашъ“ поетсꙗ Христосъ воскресе 3-ды и прочаꙗ обычайно. По ектеніи мирной „Блаженъ мѹжъ“ 1-ый антифонъ. На Гди воззвахъ стихиры изъ Тріоди дневныꙗ 3, Свꙗтаго 5, Слава: Свꙗтаго, И нынѣ: „Мνроносицы жены“. Входъ и Чтеніе. На Стиховнѣхъ стихиры и Слава: Свꙗтаго, И нынѣ изъ Тріоди: „Съ страхомъ“. По Нынѣ отпѹщаеши: Троп. „Благообразный Іосифъ“, Слава: троп. Свꙗтаго; И нынѣ: „Мνроносицамъ“. Отпѹстъ великій безъ Креста. — в) На Утрени начало какъ дрѹгій разъ внѹтрь праздника Пасхи. На „Богъ Гдь“ тропарь „Благообразный Іосифъ“, Слава: Свꙗтаго, И нынѣ: „Мνроносицамъ женамъ“. Посемѹ 1-аꙗ кадизма рꙗдоваꙗ и сѣдаленъ 1-ый Свꙗтаго, и такъ 2-аꙗ кадизма рꙗдоваꙗ и сѣдаленъ 2-ый Свꙗтаго и такъ слѣдѹетъ Полνелей и Величаніе. По Полνелею сѣдалны Свꙗтаго, Сл. и Нынѣ: праздника. Степенна: „Отъ юности моеꙗ“. Прок. Свꙗтаго. Еванг. отъ Лѹки зач. 50. Воскресеніе Христово одиножды. Пс. 50. Слава: „Молитвами св. Евангелиста Марка“, И нынѣ: „Молитвами Пр. Богородицы“ и проч. На стихъ: „Помилѹй мꙗ Боже“ стихира гл. 6-го: „Изліꙗйсꙗ благодать“. Ект. „Спаси Боже“. Канонъ Тріоди и Свꙗтаго. Катавасіꙗ: „Воскресеніꙗ день“. На 9-ой пѣсни: Честнѣйшѹю. На Хвалитехъ стихиры Тріоди 3, изъ стиховныхъ стихиръ и Свꙗтаго 3; Слава: Свꙗтаго, И нынѣ Тріоди. Славословіе великое. По Трисвꙗтомъ тропарь: „Благообразный Іосифъ“, Слава: Свꙗтаго, И нынѣ: „Мνроносицамъ женамъ“ Ект. 2 и отпѹстъ ве-

ликій безъ Креста. — в) На Литугіи Изобразительнаѧ. По входѣ троп.: „Благообразный Іосифъ“ и троп. Свѧтаго, Слава: Кондакъ Свѧтаго, И нынѣ: „Радоватисѧ Мѵроносицамъ“. Прокименъ Свѧтаго. Ап. зач. 63. Ев. отъ Марка 23. Вмѣсто Достойно: „Ангелъ вопіѧше“. Прочаѧ обычайно. Отпꙋстъ безъ Креста.

16) 30-го (13. Маѧ) Сꙋббота. Св. Апостола Іакова Заведеева. а) Въ Пѧтокъ на вел. Вечерни по „Благословенъ Богъ нашъ“ поемъ „Хрсъ воскресе“ 3-ды и абіе Трисвѧтое и пр. По мирной ект. кад. „Блаженъ мꙋжъ“ 1-ый Антифонъ. На Гди воззвахъ стихиры праздн. 4, и Свѧтаго 4. Слава: Свѧт., И нынѣ: догматъ 2-го гл. Входъ. Прокименъ. Чтеніе. Ектеніи 2. На Стиховнѣхъ стихиры воскр. 4 съ стихи ихъ, Слава: Апост. И нынѣ: праздника. По Нынѣ отпꙋщаеши: тропарь „Благообразный Іосифъ“, Сл.: Свѧтаго, И нынѣ: Мѵроносицамъ. Отп. великій Антипасхи безъ Креста. — б) На Утрени по „Слава свѧтѣй“ поемъ „Христосъ воскресе“ 3-ды и абіе чтемъ „Слава въ вышнихъ Богꙋ“ 3-ды и пр. На „Богъ Господь“: тропарь Благообразный 2-ды, Слава: троп. Ап. И нынѣ: Мѵроносицамъ. По 1-ой и 2-ой кадизмѣ сѣдаленъ Тріоды. Полѵелей. Величаніе. Сѣдалны Свѧтаго 3, Степенна: „Отъ юности моеѧ“. Прокименъ: „Въ всю землю“. Ев. отъ Іоанна 67. Воскресеніе Христово разъ. Пс. 50. Сл.: „Молитвами св. Апостола“; И нынѣ: „Молитвъ ради Пр. Бцы“. На стихъ: „Помилꙋй мѧ Боже“ стихира гл. 1-ый: „Христꙋ послѣдовалъ еси“. Ект. Спаси Боже. Канонъ Тріоди и Свѧтаго. Катавасіѧ „Воскресеніѧ день“. На 9-ой пѣсни: Честнѣйшꙋю. Свѣтиленъ Апост. Слава и Нынѣ: праздника. На Хвалитехъ стихиры воскресны 3 и Апост. 3. Слава Свѧтаго, И нынѣ: Праздника. Славословіе вел. По Трисвѧтомъ троп. Благообразный Іосифъ“. Сл. Свѧтаго, И нынѣ; Мѵроносицамъ женамъ. Ектеніи 2 и отпꙋстъ Антипасхи безъ Креста. — в) На Литургіи по входѣ: Тропарь „Благообразный Іосифъ“ и Свѧтаго, Сл. Кондакъ Свѧтаго, И нынѣ: „Радоватисѧ Мѵроносицамъ“. Прокименъ Свѧтаго. Ап. 29. Ев. отъ Лꙋки 17. Вмѣсто Достойно: „Ангелъ вопіѧше“. Отпꙋстъ безъ Креста.

V. Май.

1) 1-го (14.) Недѣля 4-ая о Разслабленномъ. Гл. 3. (Слꙋжбꙋ свѧтаго прелагаемъ на Повечеріе.) а) Въ Сꙋбботꙋ на вел. Вечерни по „Благословенъ Богъ нашъ“ поемъ „Хрсъ воскресе“ 3-ды, и такъ Трисвѧтое и прочаѧ обычайно. На Гди воззвахъ стихиры 10 изъ Тріоди, Слава и Нынѣ: тамже входъ. Прок. дне. На Стиховнѣхъ стихира воскресна 1-а, и стихиры Пасхи съ припѣвы ихъ (и бываетъ цѣлованіе Креста.) Слава гл. 8-ый: „Въ притворѣ Соломоновѣ“, И нынѣ: „Воскресеніѧ день“ и такъ „Хрсъ воскресе“ единожды. По Нынѣ отпꙋщаеши: Тропарь „Да веселѧтсѧ“, Слава и Нынѣ Богородиченъ: „Тѧ ходатайствовавшꙋю“. Отпꙋстъ Пасхи съ Крестомъ. — б) На Утрени по „Слава свѧтѣй“, Хрсъ воскресе“ 3-ды и прочаѧ обычно. На „Богъ Гдь“ тропарь воскресенъ 2-ды, Слава и Нынѣ: „Тѧ ходатайствовавшꙋю“. По обычныхъ кадизмахъ (2., 3. и 17-аѧ) сѣдалны

изъ Тріоди. Ангелскій соборъ. Ѵпакой и Степенна гл. читаютсѧ. Прок. воскр. Єв. воскр. 4-ое отъ Лꙋки 112. Воскресеніе Христово 3-ды. Пс. 50. прочаѧ, какъ въ предидꙋщꙋю Недѣлю. Канонъ Пасхи, Богородицы и о Разслабленномъ. Катавасіѧ: „Воскресеніѧ день“. На 9-ой пѣсни: „Ангелъ вопіѧше“. По канонѣ ект. малаѧ и „Свѧтъ Гдь Богъ нашъ“ 3-ды. Свѣтиленъ: „Плотію ꙋснꙋвъ“ 1-разъ; Слава и Нынѣ: Свѣтиленъ Разслабленнаго. На Хвалитехъ стихиры Тріоди 8, Слава: Тріоди, И нынѣ: „Преблагословенна“. Славословіе великое. По Трисвѧтомъ Троп. „Днесь спасеніе мірꙋ“. Єктеніи 2 и Отпꙋстъ Пасхи

Мѣсяцословъ рꙋсскій	Мѣсяцословъ римскій	Имена дней седмичныхъ	Имена праздничныхъ и поминательныхъ дней
			Нед. 4-ая о Разслабленномъ. Гл. 3. Оутр. Єв. воскр. 4-ое отъ Лꙋки зач. 112. На Лит. Ап. зач. 23. Єв. отъ Іоанна зач. 14.
1	(14)	Нед.	Іеремій пророкъ
2	(15)	Пон.	Аѳанасій Вел.
3	(16)	Втор.	Тимоѳей мꙋч.
4	(17)	Сер.	Пелагіѧ мꙋч. (Препол.)
5	(18)	Четв.	Ірина мꙋченица
6	(19)	Пѧт.	Іова многострад.
7	(20)	Сꙋбб.	Акакій
			Нед. 5-ая о Самарянынѣ. Гл. 4. Оутр. Єв. воскр. 7-ое отъ Іоанна зач. 63. На Лит. Ап. зач. 28. и 68. Єв. отъ Іоанна зач. 12. и 61.
8	(21)	Нед.	† Іоаннъ ап. и єв.
9	(22)	Пон.	Исаіѧ пророкъ
10	(23)	Втор.	† Сим. Зил. ап.
11	(24)	Сер.	Мокій свм. (Отд. пр.)
12	(25)	Четв.	Єпифаній и Германъ
13	(26)	Пѧт.	Гликеріѧ мꙋч.
14	(27)	Сꙋбб.	Исидоръ мꙋч.
			Нед. 6-ая о Слѣпомъ. Гл. 5. Оутр. Єв. воскр. 8-ое отъ Іоанна зач. 64. На Лит. Ап. зач. 38. Єв. отъ Іоанна зач. 34.
15	(28)	Нед.	Пахомій Вел.
16	(29)	Пон.	Ѳеодоръ
17	(30)	Втор.	Андроникъ и Іꙋній
18	(31)	Сер.	Ѳеодотъ м. (От. Пасх.)
19	Ю. 1.	Четв.	✠ Вознесеніе
20	(2)	Пѧт.	Ѳалалей мꙋч.
21	(3)	Сꙋбб.	† Константинъ и Єл.
			Нед. 7-ая св. Отецъ І-го Никейск. Собора. Гл. 6. Оутр. Єв. воскр. 10-ое отъ Іоан. зач. 66. На Лит. Ап. зач. 44. Єв. отъ Іоан. зач. 56.
22	(4)	Нед.	Василискъ мꙋч.
23	(5)	Пон.	Михаилъ еп.
24	(6)	Втор.	Симеонъ пр.
25	(7)	Сер.	† Третое обр. Гл. І. Кр.
26	(8)	Четв.	Карпъ
27	(9)	Пѧт.	Ѳерапонтъ (От. Возн.)
28	(10)	Сꙋбб.	Ник. Елладій (Сꙋб. оꙋ.)
			Нед. 8-ая Пятдесятницы. Оутр. Єв. отъ Іоан. 65. На Лит. Ап. 3. Єв. отъ Іоанна 27.
29	(11)	Нед.	✠ Сош. св. Духа
30	(12)	Пон.	✠ Сош. св. Д. Пр. Тр.
31	(13)	Втор.	Ап. Єрміѧ

съ Крестомъ. — в) На Литургіи Изобразительнаѧ, по входѣ троп. воскресенъ, Слава: конд. Тріоди, И нынѣ: „Аще и въ гробъ“. Прокименъ: „Бꙋди Гди милость твоѧ“. Ап. 23. Єванг. отъ Іоанна 14. Прочаѧ, ꙗкъ въ недѣлю Мѵроносицъ. — г) Въ тꙋюже Недѣлю на Вечерни по „Благословенъ Богъ нашъ“, „Хрсъ воскресе“ 3-ды. Трисвѧтое и проч. По ектеніи мирной кад. нѣтъ. На Гди воззвахъ стихиры Свѧт. 6, Слава Свѧтаго; И нынѣ: „При овчей кꙋпели“. Входа нѣтъ. На стиховнѣхъ стихиры праздника, ꙗже сꙋть на „Господи воззвахъ“. Слава Свѧтаго, И нынѣ: праздника. По „Нынѣ отпꙋщаеши: троп. воскр., Слава Свѧт., И нынѣ Богород.: „Тѧ хода-

тайствовавшꙋю". Отпꙋстъ малый безъ Креста: „Воскресый изъ мертвыхъ.

Примѣчаніе: Въ сію Недѣлю бываетъ по Лит. благословеніе насѣяннаго поля. И то слѣдꙋющимъ способомъ. По св. Литꙋргіи Іерей велегласитъ сіи слова: „Съ миромъ изыйдѣмъ" и пр., и процессія изшедъ изъ церкви, предидꙋщемꙋ крестоносцꙋ, идетъ на поле. На пꙋти разныя пѣсни поются, отлично же: Отче нашъ и Бдце Дѣво. Пришедше на поле на мѣсто назначенное, Іерей въ первыхъ обратится лицемъ къ востокꙋ (I. Статія), пѣвецъ же зачинаетъ читати Пс. 84. По Пс. Іерей возглашаетъ „Гдꙋ помолимся и велегласитъ 1-ꙋю молитвꙋ: „Гди предвѣчный Боже", посемꙋ слѣдꙋетъ Ев. и такъ 2-ая молитва: „Всемогій Боже". Посемꙋ Іерей первѣе заклинаетъ словами: „Заклинаю вы, воздꙋшныя волны" и такъ кропитъ священною водою поле и благословитъ сѣмена глаголюще: „Да благословитъ Богъ" и симъ окончитъ статію. Посемꙋ Іерей обернется на югъ (II. Статія), а ликъ чтетъ Псалмъ 125-ый. По Псалмѣ Іерей читаетъ 1-ꙋю молитвꙋ: „Влдко Святый", посемꙋ чтетъ Еванг. и такъ вновь чтетъ 2-ꙋю молитвꙋ: „Оумножи молимтися Влдко". По молитвѣ первѣе заклинаетъ глаголя: „Заклинаю вы облаки", посемꙋ благословитъ поле съ священною водою глаголя: „Благослови Гди землю". Третійразъ Іерей обернется на западъ (III. Статія), а пѣвецъ читаетъ пс. 146-ый. По псалмѣ Іерей глаголетъ 1-ꙋю молитвꙋ: „Влдко Іисꙋсе Христе", чтетъ Ев., и вновь читаетъ 2-ꙋю молитвꙋ: „Всемогій". Послѣ которой первѣе заклинаетъ словами: „Заклинаю вы волны и вѣтры", и такъ благословитъ поле глаголя: „Да благословитъ вы сѣмена". На послѣдъ обернется Іерей къ сѣверꙋ (IV. Статія), а ликъ чтетъ Пс. 147-ый. Тꙋтъ Іерей первѣе глаголетъ молитвꙋ: „Творче всѣхъ", чтетъ Ев. и вновь глаголетъ молитвꙋ 2-ꙋю: „Влдко Святый". По молитвѣ заклинаетъ словами: „Заклинаю: вы діаволы" и такъ благословитъ поле кропя священною водою глаголя, якоже прежде „Да благословитъ", и окончится и IV-ая статія, по которой возвратятся въ церковь. На пꙋти чтꙋтся Евангелія: 1) отъ Маѳея 52., 2) Марк. 17., 3) Лꙋк. 66., 4) Іоанна 20. и поется. Славословіе. Въ церкви же велегласитъ ектенію Полꙋнощници: Помилꙋй насъ Боже и бываетъ Отпꙋстъ Пасхи съ крестомъ.

2) 4-го (17.) Середа Преполовенія. (Слꙋжбꙋ Святыя поемъ на Повечеріи.) а) Въ Вторникъ на вел. Вечерни по обычномъ началѣ каѳ. 9-ая, на Господи воззвахъ стихиры изъ Тріоди 6 повторяюще. Сл. и Нынѣ: тамже. Входъ. Прокименъ дне. Чтеніе. Ект. 2. На стиховнѣхъ вся изъ Тріоди. По Нынѣ отпꙋщаеши: тропарь Преполовенія разъ. Отпꙋстъ великій безъ Креста въ немже и Святаго, иже на рядꙋ поминаемъ. — б) На Утрени по обычномъ началѣ на „Богъ Гдь": тропарь Преполовенія 3-ды. По обычайныхъ каѳ. (10-ая и 11-ая) сѣдалны Преполовенія. По 2-омъ сѣдалнѣ Іерей выходитъ передъ царскія двери и чтетъ: „Воскресеніе Христово" разъ. И абіе пс. 50. Каноны преполовенія. Катавасія же: „Море оꙋꙋстилъ еси". На 9-ой пѣсни не поемъ Честнѣйшꙋю, но ірмосъ 9-ой пѣсни. Свѣтиленъ Преполовенія 3-ды. На Хвалитехъ стихиры вся Преполовенія изъ Тріоди. Славословіе великое. По Трисвятомъ троп. Преполовенія: разъ ект.

и отпустъ великій безъ Креста. — в) На Литургіи Изобразительная. По входѣ: троп. Преполовенія; Слава и Нынѣ: Кондакъ его. Прокименъ: „Велій Гдь нашъ". Ап. 34. Ев. отъ Іоанна 26. Вмѣсто Достойно ірмосъ: „Чуждe матеремъ дѣвство" лишь въ сей денъ (въ прочія же дни попразденства Преполовенія поемъ: „Ангелъ вопіяше" и „Свѣтися".) Отпустъ Пасхи съ Крестомъ.

3) 8-го (21. Мая.) Недѣля 5-ая о Самарянынѣ и св. Ап. и Евангелиста Іоанна. Гл. 4-ый. а) На вел. Вечерни по Благословенъ Богъ нашъ „Хрсъ воскресе" 3-ды, Трисвятое и проч. кад. 1-ая вся. На Гди воззвахъ стихиры воскресны гл. 4-го 3, Разслабленнаго 3 и Ап. 4, Слава: праздника, И нынѣ догматъ гл. 4-го. Входъ. Прок. дне. Чтеніе. На Стиховнѣхъ стихира воскресна 1, и Стих Пасхи съ стихи ихъ на серединѣ церкви (и бываетъ цѣлованіе Креста.) Слава: Апост.; И нынѣ: „Воскресенія день" и „Хрсъ воскресе" разъ. По Нынѣ отпущаеши: троп. воскресенъ; Слава: троп. Ап., И нынѣ: „Вся паче". Отпустъ Пасхи съ Крестомъ. — в) На Утрени по „Слава Святѣй" Хрсъ воскресе 3-ды и такъ „Слава въ вышнихъ Богу" 3-ды. На „Богъ Гдь" троп. воскр. 2-ды, Слава: Ап., И нынѣ Богородиченъ: „Вся паче". По обычныхъ кадизмахъ (2. и 3.) сѣдалны изъ Тріоди. Полиелей, Величаніе. Ангелскій Соборъ. Упакой гласа. Посему оба сѣдалны Святаго. Слава и Нынѣ: Сѣдаленъ 3-ій Святаго иже по Полиелею. Степенна и Прок. воскр. Ев. воскресное 7-ое отъ Іоанна 63. Воскресеніе Хртово 3-ды и проч Канонъ Пасхи, Богородицы, Апост. и о Самарянинѣ. Катавасія: Воскресенія день. На 9-ой пѣсни: Ангелъ вопіяше. По канонѣ ект. малая и „Святъ Гдь Богъ нашъ" 3-ды. Свѣтиленъ: Пасхи, Слава: Апост., И нынѣ: Самарянинѣ. На Хвалитехъ стихиры Тріоди 4, Апостола 4 съ наславникомъ. Слава: Тріоди; И нынѣ: Преблагословенна. Славословіе великое. По Трисвятомъ троп. „Воскресъ изъ гроба". Отпустъ Пасхи съ Крестомъ — в) На Литургіи Изобразительная; по входѣ троп. воскр. и троп. Апост.; Слава: кондакъ апостола; И нынѣ: праздника. Прок. гл. 3. „Пойте Богу нашему" и ск. „Во всю землю". Ап. 28. и 68. Ев. отъ Іоан. 12. и 61. Прочая какъ въ Недѣлю Разслабленнаго. — г) Въ тойже день на Вечерни на Гди воззвахъ стихиры 1-му святому 3, 2-му святому 3. Слава и Нынѣ: праздника. Входа нѣтъ. На Стиховнѣхъ стихиры праздника, иже суть на Гди воззвахъ, Слава и Нынѣ: праздн. По Нынѣ отпущаеши: троп. воскр. и троп. пророку; Слава: Мученик, И нынѣ. „Еже отъ вѣка". Отпустъ малый безъ Креста: „Воскресый изъ мертвыхъ" и проч

4) 10-го (23.) Вторникъ. Св. Ап. Симона Зилота а) Въ Понедѣлекъ на вел. Вечерни „Блаженъ мужъ", на Гди воззвахъ стихиры праздника 3 и Святаго 3. Слава: Святаго, И нынѣ: праздн. Входъ Чтеніе Ектеніи. На Стиховнѣхъ стих. и Сл. Святаго, И нынѣ: праздн. По „Нынѣ отпущаеши" троп. Свят., Слава и Нынѣ: преполовенія. б) На Утрени по кадизм. сѣд. Тріоди, полиелей, величаніе, посему сѣд. Свят. всѣ и Отъ юности моея". Прок. „Во всю землю" Ев. отъ Іоан. 67. На Хвал. стих. праздн. 3 и Святаго 3. Слава Святаго, И нынѣ: праздника Славословіе вел. Троп. Свят., Слава и Нынѣ: преполовенія. — в) На Литургіи тропарь праздника,

и Святаго, Слава Кондакъ Святаго, И нынѣ: праздника. Ап. 131. Еванг. отъ Мад. 56.

5) 11-го (24.) Середа. Отданіе Преполовенія. а) Въ Вторникъ на Вечерни кадизма рядовая. На Гди воззвахъ стих. Преполовенія 6, Слава и Нынѣ: тамже. Входа нѣтъ. На Стиховн. стих. Преполовенія съ стихи ихъ, Слава и Нынѣ: тамже. По Нынѣ отпущаеши: троп. Преполовенія. Отпустъ безъ Креста, въ немже и Святаго поминаемъ. — б) На Утрени на „Богъ Гдь" троп. Преполовенія 3-ды. По кадизмахъ сѣдалны праздника. Воскресеніе Хртво разъ. Пс. 50. Канонъ: Преполовенія, Катавасія: „Море огустилъ еси". На 9-ой пѣсни не поемъ Честнѣйшую, но ірмосъ 9-ой пѣсни. Свѣтиленъ Преполовенія. На Хвалитехъ стихиры Преполовенія 4, Слава и Нынѣ: тамже. Славословіе великое. По Трисвятомъ троп. Преполовенія Ектеніи 2 и Отпустъ безъ Креста. — в) На Литургіи по входѣ: троп. Преполовенія, Слава и Нынѣ: Кондакъ Преполовенія. Проким. Преполовенія. Ап. 32. Ев. отъ Іоан. 18. Вмѣсто Достой: „Чужде матеремъ дѣвство". Отпустъ Пасхи съ Крестомъ.

6) 15-го (28.) Неделя 6-ая о Слѣпомъ. Гл. 5. (Св. Пахомія поемъ на Повечеріи.) а) Въ Суботу на вел. Вечерни кад. 1-ая. На Господи воззвахъ стихиры воскресны 7. Слѣпаго 3. Слава Слѣпаго изъ Тріоди: „Гди мимоходяй", И нынѣ догматъ: „Въ чермнѣмъ мори". Входъ. Прокименъ дне. На Стиховнѣхъ стихира воскресна 1, и Стихиры Пасхи съ стихи ихъ на серединѣ церкви (и бываетъ цѣлованіе Креста.) Слава: Тріоди „Правды солнце"; И нынѣ: „Воскресенія день" и „Хрсъ воскресе" разъ. По Нынѣ отпущаеши троп. воскр.: „Собезначалное Слово". Сл. и Нынѣ: Богородиченъ. „Радуйся двере". И отпустъ Пасхи съ Крестомъ. — б) На Утрени по „Слава святѣй" Христосъ воскресе 3-ды и такъ глаголется: „Слава въ вышнихъ Богу" 3-ды. На „Богъ Гдь" троп. воскр. 2-ды. Слава и Нынѣ Богородиченъ: Радуйся двере". По обычныхъ кад. (2-ая, 3-ая и 17-ая) сѣдалны воскресны изъ Тріоди. Анг. Соборъ. Упской гл. Степенна и Прок. воскр. Ев. 8-ое отъ Іоанна 64. Воскресеніе Христово 3-ды. Пс. 50-ый Сл.: „Молитвами св. Ап." И нынѣ: „Молитвами Пр. Богородицы". На стихъ: „Помилуй мя Боже" стихира: „Воскресъ Іисусъ отъ гроба". Ект. Спаси Боже. Канонъ Пасхи, Богородицы и Слѣпаго. Катавасія: „Спасителю Богу", На 9-ой пѣсни: „Ангелъ вопіяше". По канонѣ обычно. Свѣтиленъ: „Плотію уснувъ" 1-ды. Слава и Нынѣ: Слѣпаго. На Хвалитехъ стихиры изъ Тріоди вся. Слава: Тріоди: „Кто возглаголетъ"; И нынѣ: Преблагословенна. Славословіе вел. По Трисвятомъ троп.: „Днесь спасеніе міру". Ект. 2 и отпустъ Пасхи съ Крестомъ. — в) На Литургіи Изобразит. По Входѣ: троп. воскресенъ. Слава: Конд. Слѣпаго, И нынѣ: „Аще и въ гробъ". Прок. гл. 8-го: „Помолитеся и воздадите". Ап. 38. Ев. отъ Іоанна 34. При концѣ цѣлованіе Креста и Отпустъ Пасхи съ Крестомъ. — г) Въ тужде Недѣлю на Вечерни на Гди воззвахъ стихиры изъ Тріоди 3, и св. 3. Слава и Нынѣ: праздника. Входа нѣтъ. На Стиховнѣхъ стих. Тріоди. Слава и Нынѣ: праздника. По Нынѣ отпущаеши: троп. воскресенъ: „Собезначалное", Слава: троп. Святаго,

И нынѣ Богородиченъ: „Гавріилу вѣщавшу“. Отпустъ малый безъ Креста: „Воскресый изъ мертвыхъ“.

7) 18-го (31.) Середа. Отданіе Пасхи. (Отправа св. Өеодота берется на Повечеріи.) а) На Вечерни по „Благословенъ Богъ нашъ“ Хрсъ воскресе 3-ды съ стихи. И абіе по стисѣхъ „Прійдите поклонимся“ Пс.: „Благослови душе моя“. По ектеніи мирной кад. 9-ая. На Гди воззв. стих. изъ Тріоди 6, Слава и Нынѣ: тамже. Входа нѣтъ. Прок. дне. Сподоби. Исполнимъ. На Стиховнѣхъ стихира воскресна и Стихиры Пасхи съ припѣвы ихъ (поются лишь на странѣ, цѣлованіе Креста не бываетъ.) Слава и Нынѣ: „Воскресенія день“ и „Хрсъ воскресе“ разъ. По Нынѣ отпущаеши: тропарь воскресенъ, Слава и Нынѣ Богородиченъ: „Радуйся двере Господня“. Ект.: „Помилуй насъ Боже“ и отпустъ малый безъ Креста: „Воскресый изъ мертвыхъ“, въ немже и Святаго, иже на ряду, поминаемъ. — б) На Утрени по „Слава святѣй“ поемъ „Хрсъ воскр.“ 3-ды съ стихи и пр. На „Богъ Гдь“ тропарь воскр.: „Собезначалное“ 2-ды. Слава и Нынѣ: Богородиченъ его. По кад. (10. и 11.) сѣдалны изъ Тріоди. (Ев. нѣтъ.) Воскресеніе Христово разъ. Пс. 50. и проч. Кан.: Пасхи, Слѣпаго и Предпразденства Вознесенія. Катавасія: „Спасителю Богу“ На 9-ой пѣсни: Ангелъ вопіяше. По канонѣ Свѣтиленъ: „Плотію уснувъ“ 2-ды. Слава и Нынѣ: Слѣпаго. На Хвалитехъ Стихиры Слѣпаго 4, таже Стихиры Пасхи съ стихи ихъ (на странѣ.) Сл. и Нынѣ: „Воскресенія день“ и „Хрсъ воскресе“ разъ. Славословіе великое. По Трисвятомъ: Троп. „Собезначалное“, Слава и Нынѣ Богородиченъ его: „Радуйся двере Гдня“. Ект. 2 и отпустъ великій безъ Креста, въ немже и Святаго, иже на ряду, поминаемъ. — в) На Литургіи Изобразительная. По входѣ: Тропарь „Собезначальное Слово“; Слава: Кондакъ Слѣпаго: И нынѣ Конд. Пасхи: „Аще и въ гробъ“. Прок. Пасхи: „Сей день, егоже сотвори Гдь“. Ап. и Ев. дне рядовое т. е. Ап. 41. Ев. отъ Іоан. 43. Проча служба, якъ въ Недѣлю Пасхи. Отпустъ Пасхи съ Крестомъ. По отпустѣ: „Хрсъ воскресе“.

8) 19-го (1.) Четверь. Вознесеніе Господне. (Отправа свмученика Патрикія берется на Повечеріи въ Четверь, понеже въ Середу не бываетъ Повечеріе ради Всенощнаго Бдѣнія.) а) На малой Вечерни по „Благословенъ Богъ нашъ“ глаголемъ: Трисвятое. Отче нашъ. Прійдите покл. 3. и проч. По 103-омъ псалмѣ вмѣсто ектеніи мирной Гди пом. 12. и слѣдуетъ Господи воззвахъ. Стихиры 4 праздника; Слава и Нынѣ: тамже. Входа нѣтъ. Прокименъ дне: „Боже въ имя твое спаси мя“. Вмѣсто „Исполнимъ“ Гди пом. 12. На Стиховнѣхъ все праздника. По Нынѣ отпущаеши: точію тропарь праздн. Ект.: Помилуй насъ Боже и отпустъ праздника наименьшій: „Въ славѣ вознесыйся“ и проч. — б) На вел. Вечерни съ Литіею Іерей облеченный въ епитрахилѣ и фелонѣ отворяетъ царскія двери, покадитъ св. храмъ, и возвратившеся передъ царскія двери, лику глаголющу: „Повелите“ возглашаетъ: „Гди Благослови. Слава святѣй“ и проч. „Прійдите покл.“ 3. и псаломъ предначинательный. По ектеніи мирной кадизму не глаголемъ. На Гди воззвахъ стихиры праздн. 10.

Слава и Нынѣ: „Нѣдръ отеческихъ“. Входъ. Прокименъ дне. Чтеніе. Ектенія: Рцемъ вси. Сподоби. Исполнимъ. Посемꙋ ликъ исходитъ на серединꙋ церкви и поетъ стихиры литійны. Слава и Нынѣ: „Гди таинство“. Іерей же выходитъ изъ Олтаря на амвонъ кадитъ цѣлꙋю церковь, и по каденіи идетъ на серединꙋ церкви къ тетраподꙋ. Послѣ стихиръ литійныхъ тꙋтъ велегласитъ ектенію: „Спаси Боже“ и проч. По ектеніи стихиры на Стиховнѣхъ 3 съ Слава и Нынѣ. По Нынѣ отпꙋщаеши Трисвятое, Отче нашъ, по возгласѣ Іерей поетъ тропарь праздника разъ, и пѣвецъ 2-ды. Подъ пѣніемъ тропаря Іерей крестообразно кадитъ предложеніе на тетраподѣ пріꙋготовленное. По скончаніи сего пѣнія Іерей велегласитъ: „Гдꙋ помолимся“ и четъ молитвꙋ на благословеніе хлѣбовъ. По молитвѣ Іерей кадитъ предложенныя дары и поетъ „Бꙋди имя Гдне“ 1-ды, а пѣвецъ 2-ды. Посемꙋ Іерей отходитъ предъ царскія двери и благословляетъ народъ, а ликъ четъ псалмъ: „Благословлю Гда“... даже до... „не лишатся всякаго блага“ и додаваетъ „Именемъ Гднимъ благослови Отче“, на что Іерей глаголетъ „Слава святѣй“ и слѣдꙋетъ Оутреня. — в) На Утрени по „Слава святѣй“ чтется „Слава въ вышнихъ Богꙋ“ 3-ды и проч. Ект. мирная. На „Богъ Гдь“ тропарь праздн. 3-ды. По обычныхъ кад. (13. и 14.) сѣдалны праздника. Полѵелей. Величаніе Сѣдаленъ 3-ій и Степенна: „Отъ юности моея“. Прок. праздника. Евакг. отъ отъ Марка 71. Воскресеніе Хрво однождыі. Пс. 50. Слава: Молитвами св. Апостолъ, И нынѣ: Молитвами Пр. Бцы. На стихъ: „Помилꙋй мя Боже“ стихира: „Днесь на небесѣхъ“ Ект. „Спаси Боже“. Каноны два праздника. Катавасія: „Божественнымъ покровенъ“. На 9-ой пѣсни „Величай“. По канонѣ Свѣтиленъ праздника 3-ды. На Хвалитехъ стихиры праздника 4, Слава и Нынѣ: „Родился еси“. Славословіе великое. По Трисвятомъ: точію тропарь праздника. Ектеніи 2 и отпꙋстъ великій праздника. — г) На Литургіи антифоны и входное праздника. По входѣ тропарь: „Вознеслся еси“, Слава и Нынѣ: кондакъ праздника. Трисвятое, Прок. праздника. Ап. 1. Ев. отъ Лꙋки 114. Вмѣсто Достойно ірмосъ: „Тя паче оума“. Вмѣсто: „Благословенъ грядый“, На многая лѣта Вдко“, „Да исполнятся“ и „Бꙋди имя Гдне“ поется: „Вознесыйся на небеса Боже“ до отданія. Отпꙋстъ праздника мированіе. — д) Въ тойже день Вечерню начинаемъ съ „Благословенъ Богъ нашъ“ и такъ Трисвятое и прочая обычайно. По ектеніи мирной кадизмы нѣтъ. На Гди воззвахъ стихиры праздника 3, и св. Ѳалалея 3. Слава и Нынѣ праздника: „Родился еси“. Входъ. Прокименъ великій: „Богъ нашъ“ и проч. На Стиховнѣхъ стих. празд. 3, Слава и Нынѣ праздника: „На горахъ святыхъ“. По Нынѣ отпꙋщаеши: тропарь Святаго. Слава и Нынѣ праздника. Отпꙋстъ великій праздника.

9) 21-го (3. Юня.) Сꙋббота. Святыхъ великихъ и Равноапостоловъ Константина и Елены. а) Въ Пятокъ вечеръ на вел. Вечерни по ект. мирной „Блаженъ мꙋжъ“ 1-ый Антифонъ. На Гди воззвахъ стихиры праздника 4, и Святыхъ 4. Слава Святыхъ: „Богатныхъ даровъ“, И нынѣ догматъ 5-го гласа. Входъ. Прокименъ дне. Чтеніе. Ект. 2. На Стиховнѣхъ стихиры воскр. 4. 5-го гл. съ припѣвы

ихъ. Слава: Святыхъ. И нынѣ праздн.: „На горѣ Елеонскѹю“. По Нынѣ отпѹщаеши: Троп. Свят., Слава и Нынѣ: праздника. Отпѹстъ великій. — б) На Утрени на „Богъ Гдь“ тропарь праздника 2-ды, Слава Святыхъ И нынѣ: праздника. По обычныхъ кадизмахъ сѣдалны праздн. Полѵелей. Величаніе. По величаніи 2 сѣдалны Святыхъ, Слава: по Полѵелейный сѣдаленъ и Нынѣ: праздн. Степенна гл. 4-го: „Отъ юности моея“. Прокименъ Святыхъ. Еванг. отъ Іоанна 36. Пс. 50. Слава: „Молитвами боговѣщанныхъ царей“. И нынѣ: „Молитвами Пр. Бдцы. На стихъ: „Помилѹй мя Боже“ стихира гл. 2-ый: „Благочестиваго Константина“. Ект. „Спаси Боже“. Канонъ праздн. и Святыхъ. Катавасія: праздника. На 9-ой пѣсни: Честнѣйшѹю. По канонѣ Свѣтиленъ Святыхъ; Слава и Нынѣ: праздника. На Хвалитехъ стихиры праздн. 3. (стиховна Оутреняя) и Святыхъ 3, Слава Святыхъ; И нынѣ праздника. Славословіе великое. По Трисвятомъ: тропарь Святыхъ. Слава и Нынѣ: праздн. Ект. 2 и отпѹстъ великій. — в) На Литургіи по входѣ: тропарь праздника и Святыхъ, Слава: Кондакъ Святыхъ, И нынѣ кондакъ праздника. Прокименъ праздника и Святыхъ: „Въ всю землю“. Ап. зач. 49. Еванг. отъ Іоанна 35. отъ полѹ. Прочая обычно. Отпѹстъ.

10) 22-го (4. Юн.) Нед. 7 ая св. Отецъ I-го Никейскаго Собора. Гл. 6. (Слѹжбѹ св. Василиска поемъ на Повечеріи.) а) Въ Сѹбботѹ на вел. Вечерни „Благословенъ Богъ нашъ“ и абіе Трисвятое и пр. По ект. мирной Кад. 1., На Гди воззвахъ стихиры воскр. 3, Вознесенія 3, и св. Отцемъ 4, Слава: ск. Отцемъ, И нынѣ догматъ: „Кто тебе не оублажитъ“. Входъ. Прокименъ: „Гдь воцарися“. Чтеніе. Ект. 2. На стиховнѣхъ стихиры изъ Тріоди 4, Слава: Отцемъ, И нынѣ: Вознесенія. По Нынѣ отпѹщ.: тропарь воскресенъ; Слава: троп. св. Отцевъ, И нынѣ: Вознесенія. Отпѹстъ великій недѣлный. — б) На Утрени по „Благословенъ Богъ нашъ“ Пріидите покл. 3-ды и пр. На „Богъ Гдь“ троп. воскр. 2-ды, Слава: тропарь св. Отцевъ, И нынѣ: Вознесенія. По кад. (2., 3. и 17.) сѣдалны Тріоди. Ангелскій соборъ. Ѵпакой и Степенна гл. Прок. воскр. гл. Ев. воскр. 10-ое отъ Іоанна 66. Воскресеніе Христово разъ. Прочая обычно. Канонъ: Воскресенъ и св. Отцевъ. Катавасія: „Божественнымъ покровенъ“. На 9-ой пѣсни „Богородицѹ“ и „Честнѣйшѹю“. „Святъ Гдь“ 3-ды На Хвалитехъ стихиры воскресны 4 и св. Отецъ 4, Слава св. Отецъ: „Отцевъ ликъ“, И нынѣ: Преблагословенна. Славословіе великое. По Трисвятомъ тропарь воскресенъ: „Воскресъ изъ гроба“. Ектеніи 2. и отпѹстъ недѣльный. — в) На Литургіи антифоны изобразительніи. На входѣ: Пріидите покл. и припѣвъ окончательный праздника до отданія. По входѣ: Тропарь воскресенъ, Вознесенія и св. Отецъ. Слава: кондакъ святыхъ Отецъ, И нынѣ: кондакъ Вознесенія. Прок. Отцевъ: „Благословенъ еси Гди“. Ап. зач. 44. Ев. отъ Іоанна 56. Вмѣсто Достойно: „Величай“ и ірмосъ: „Тя паче оума“. Прочая, какъ сказанно было на самый праздникъ. Отпѹстъ недѣльный. — г) Въ тѹюже Недѣлю на повседневной Вечерни „Благословенъ Богъ нашъ“ и абіе Трисвятое и проч. По ект. мирной кад. нѣтъ. На Гди воззвахъ стихиры Тріоди 3, и Святаго 3. Слава св. Отецъ, И нынѣ: Вознесенія, Входа нѣтъ. На стиховнѣхъ изъ Тріоди. Слава св.

Отецъ, И нынѣ праздника. По Нынѣ отпущаеши троп. св Отцевъ, Слава: Святаго, И нынѣ: Вознесенія. Отпустъ малый праздника.

11) 25-го (7. Юнія.) Середа. **Третое Обрѣтеніе ч. Главы св. Іоан. Крестителя.** а) Въ Вторникъ на вел. Вечерни кад. 1-ая: „Блаженъ мужъ“ 1-ый антифонъ. На Гди воззвахъ стихиры праздника 3, и Предтечи 5, Слава: Предтечи; И нынѣ праздника: „Взыйде Богъ“. Входъ. Чтеніе. На Стиховнѣхъ стихиры Предтечи 3, Слава: Предтечи, И нынѣ: Праздника. По Нынѣ отпущаеши: тропарь Предтечи; Слава и Нынѣ: праздника. Отпустъ праздника. — б) На Утрени на Богъ Господь тропарь праздника 2-ды, Слава: Предтечи, И нынѣ: праздника. По обычныхъ кадизмахъ сѣдалны Предтечи, Слава и Нынѣ: праздника. Полиелей, Величаніе. Сѣдаленъ 3-ій Предтечи. Степенна: „Отъ юности“. Прок. Предтечи. Ев. отъ Луки 31. (Воскресеніе Христово не глаголемъ). Прочая обычно. Стихира Предтечи „Иже первѣе на блюдѣ“. Канонъ праздника и Предтечи. Катавасія: „Божественнымъ покровенъ“. На 9-ой пѣсни: Честнѣйшую. Свѣтиленъ Предтечи. Слава и нынѣ: праздника. На Хвалитехъ стихиры праздн. 3, Предтечи 3, Слава: Предтечи; И нынѣ праздника: „На гору Елеонскую“. Славословіе великое. По Трисвятомъ: троп. Предтечи, Слава и Нынѣ: праздника. Отпустъ праздника, въ немже и Святый поминается. — в) На Литургіи на входѣ „Пріидите покл.“ и припѣвъ окончательный праздника; по входѣ тропарь праздника и Предтечи, Слава: Кондакъ Предтечи, И нынѣ: Кондакъ праздн. Прок. Пред., Ап. 176. Ев. отъ Маѳ. 40. Прочая, какъ на самый праздникъ. Отпустъ праздника.

12) 27-го (9. Юнія.) Пятница. **Отданіе Вознесенія.** Все такъ отправляется, какъ на самый праздникъ кромѣ входа, полиелея и Евангелія утреннаго. а) **На Вечерни** на Господи воззвахъ стихиры праздника 6, поемыя на самый праздникъ, Слава и Нынѣ: „Нѣдръ отеческихъ“. Входа нѣтъ. На стиховнѣхъ стихиры праздника 3 съ Слава и Нынѣ. По Нынѣ отпущаеши: точію троп. праздн. Отпустъ малый праздника, въ немже и Святый, иже на ряду, поминается. — б) **На Утрени** на „Богъ Господь“ тропарь праздн. 3-ды. По кад. (19-ая и 20-ая) сѣд. 2 праздн. (Полиелея нѣтъ). Пс. 50. Каноны два. Катавасія: „Божественнымъ покровенъ“. На 9-ой пѣсни: Величай. На Хвалитехъ стихиры праздн. 4, Слава и Нынѣ: тамже. Славословіе великое. По Трисвятомъ троп. праздн. разъ. Ект. 2 и отпустъ великій праздн. — в) **На Литургіи** Изобразительная. По входѣ: троп. праздн. Слава и Нынѣ: Кондакъ праздн. Прокименъ: „Вознесися на небеса Боже“. Ап. 50. Еванг. отъ Іоанна 57. Прочая какъ на самый праздникъ. Отпустъ праздника. По отпустѣ поемъ троп. праздника.

П р и м ѣ ч а н і е. Въ Пятокъ, Субботу и Недѣлю прилучившихся Святыхъ службы поемъ прежде на Повечеріяхъ сей седмицы, т. е. въ Понедѣлокъ, Вторникъ и Середу.

13) 28-го (10.) **Суббота Усопшихъ.** а) На Вечерни Іерей въ черномъ епитрахилѣ творитъ начало обычное и то: Благословенъ Богъ нашъ. Трисвятое и пр. Ект. мирная о Усопшихъ. (Зри Молитвословъ стр. 328.) На Гди воззв. стих. мученичны 3 и Усопшимъ 3 изъ Тріоди. Слава: „Плачу и рыдаю“. И нынѣ догматъ гл. 6-го:

„Кто тебе не оублажитъ". Входа нѣтъ. Вмѣсто прокимена поется Аллилѵіа 4-ды на гл. 8-ый. Сподоби. Исполнимъ. На стихов. стих. 1 мѵченична и 2 Оусопшимъ изъ Тріоди. Слава гл. 6-ый: „Начатокъ ми и составъ". И нынѣ: „Молитвами рождшія тя Христе". По Нынѣ отпущаеши троп.: „Глубиною". Слава и Нынѣ: „Тебе и стѣну". Ект. „Помилуй насъ Боже" и пр. о Оусопшихъ (Зри Молитвословъ стр. 355.) Отпустъ малый о Оусопшихъ и „Вѣчная память". — б) На Утрени Іерей въ черномъ епитрахилѣ начинаетъ „Благословенъ Богъ нашъ". По ектеніи мирной о Оусопшихъ вмѣсто „Богъ Гдь" Аллилуіа на гл. 8-ый съ стихи. Тропарь „Глубиною" 2-ды, Слава и Нынѣ: „Тебе и стѣну". По кадизмѣ („Рече Гдь Гдви моему") сѣдаленъ 1-ый изъ Тріоди, таже поются „Блаженни непорочніи" на двѣ статіи. По статіяхъ ект. мал. о Оусопшихъ. По ект. 2-ой Сѣдал. 2-ый: „Оупокой Спасе", Слава и Нынѣ: „Отъ Дѣвы возсіявый". Пс. 50. Канонъ Храма и Тріоди покойный. По 6-ой пѣсни кондакъ поется, ікосъ читается, но окончательный стихъ: „Надгробное рыданіе" поется. Катавасія: „Пѣснь возслемъ людіе". На 9-ой пѣсни: Честнѣйшую. На Хвалитехъ стихиры вся изъ Тріоди. Славословіе малое. Исполнимъ. На стиховнѣхъ вся Тріоди. Благо есть. Трисвятое и пр. По возгласѣ „Отче нашъ" и троп.: „Глубиною", Слава и Нынѣ: „Тебе и стѣну". Ект. „Помилуй насъ Боже" о Оусопшихъ. Отпустъ малый о Оусопшихъ и „Вѣчная память". — в) На Литургіи по входѣ троп.: „Глубиною мудрости": Слава: конд. „Съ Святыми оупокой". И нынѣ: „Тебе и стѣну". Прок.: „Души ихъ". Ап. 270. Ев. отъ Іоан. 16. Вмѣсто Достойно: „Спаси оуповающихъ". Причастенъ: „Блажени, яже избралъ". Отпустъ о Оусопшихъ. По Литургіи бываетъ Панихида.

14) 29-го (11. Юнія). Нед. Сош. св. Духа. а) Въ Субботу на малой Вечерни по Благословенъ Богъ нашъ: Царю небесный. Трисвятое. и пр. Вмѣсто ект. мирной Гди пом. 12. На Гди воззв. стихиры праздн. 4, Слава и Нынѣ гл. 7.: „Оутѣшителя имуще". Входа нѣтъ. Прокименъ дне. Вмѣсто Исполнимъ Гди пом. 12. На стиховнахъ стих. праздн. 3 съ Слава и Нынѣ. По Нынѣ отпущаеши: Трисвят. Отче нашъ. Троп. праздн. разъ. Ект. Помилуй насъ Боже" и праздн. найменьшій. — На вел. Вечерни съ Литіею Іерей въ епитрахилѣ и фелонѣ покадивъ всю церковь предъ царскими дверьми на „Повелите" возглашаетъ: „Гди благослови. Слава святѣй". Пріидите покл. 3. прочая обычно. По ект. мирной кад.: „Блаженъ мужъ". На Гди воззв. стих. 10 изъ Тріоди. Слава и Нынѣ: „Пріидите людіе". Входъ Прокименъ дне. Чтеніе. Рцемъ вси. Сподоби. Исполнимъ. На Литіи стихиры, Слава и Нынѣ: „Егда духа твоего". По сему предъ тетраподомъ: „Спаси Боже". На стиховнѣхъ стихиры Тріоди 3, Слава и Нынѣ: „Языцы иногда". По Нынѣ отпущ.: троп. праз. трижды, когда Іерей кадитъ предложеніе. По семъ Іерей возглашаетъ: „Гду помолимся" и велегласитъ молитву на благословеніе хлѣбовъ. Буди имя Гдне 3-ды, благословеніе и Псаломъ „Благословлю Гда" и начинается Оутреня. — в) На Утрени пѣвцу глаголющу: „Именемъ Гднимъ благослови Отче" Іерей велегласитъ: „Слава святѣй" и абіе Слава въ вышнихъ Богу 2-ды глаголется. На „Богъ Гдь" тропарь

праздн. 3-ды. По обычныхъ кад: (2. и 3.) сѣд. 2 праздн. Полѵелей. Величаніе. Сѣд. 3-ій праздн. Степенна: „Отъ юности моея“. Прок.: „Дѹхъ твой благій“ Єв. отъ Іоан. 65. (Воскр. Христово не глаголемъ). Пс. 50-ый. Слава: „Молитвъ ради св. Апостолъ“, И нынѣ: „Молитвъ ради Пр. Бдцы“. На стихъ „Помилѹй мя Боже“ стихира: „Царю небесный“. По ект. „Спаси Боже“ каноны 2 праздн. Катавасія: праздн. На 9-ой пѣсни: „Величай“. („Святъ Гдь Богъ нашъ“ не глаголемъ). На Хвалитехъ стихиры праздн. 6. Слава и Нынѣ: „Царю небесный“. Славословіе великое. По Трисвятомъ: троп. праздн. разъ. Єкт. 2. и Отпѹстъ праздн. — г) На Литургіи предъ началомъ при растворенныхъ дверехъ царскихъ поется 3-ды „Царю небесный“ съ колѣнопреклоненіемъ, и такъ бываетъ „Благословенно царство“. Антифоны и входное праздн. По входѣ: троп. праздн.; Слава и Нынѣ: кондакъ праздн. Вмѣсто Трисвят.: „Єлицы въ Христа“ (лишь въ сей день). Прокименъ: Въ всю землю. Ап. 3. Єв. отъ Іоан. 27. Вмѣсто Достойно поемъ ірмосъ: „Радѹйся Царице“ до отданія. Проч. обычно. Отпѹстъ праздн.: „Въ огненныхъ языцѣхъ“. — д) По Литѹргіи абіе отправляемъ Вечерню съ колѣнопреклонными молитвами ради призыванія св. Дѹха. Іерей ставъ при св. Трапезѣ глаголетъ: „Благословенъ Богъ нашъ“ и абіе „Царю небесный“ и проч. По „Аллилѹія 3. Слава Тебѣ Боже“ Іерей поетъ ектенію мирнѹю, въ которой по ектеніи: „О предстоящихъ людехъ“ прилагаетъ и особеннѹю ект. „О призываніи помощи св. Дѹха“, находящѹюся въ Слѹжебникѹ. По возгласѣ кад. нѣтъ. На Господи воззв. стихиры 6, писанныя на Оутрени на Хвалитехъ. Слава и Нынѣ: „Царю небесный“. Входъ Прокименъ великій: „Кто Богъ велій“. При прокименѣ Іерей изыйдетъ на амвонъ и возглашаетъ: „Паки и паки колѣнѣ преклоньше Гдѹ помолимся“ и приклонивъ колѣна, чтетъ молитвѹ І-ѹю: „Пречисте нескверне“, Посемѹ ставше глаголетъ ектенію: „Застѹпи, спаси“ и такъ бываетъ ектенія: „Рцемъ вси“. По ектеніи вновь возглашаетъ: „Паки, паки“ и чтетъ ІІ-ѹю молитвѹ: „Гди Іисѹсе Христе“. По сей молитвѣ вновь глаголетъ ект. малѹю: „Застѹпи, спаси“ и абіе читаетъ ликъ: „Сподоби Гди“. Посемѹ Іерей опятъ глаголетъ: „Паки, паки“ и чтетъ ІІІ-ѹю молитвѹ: „Приснотекѹщій животворный“. Посемѹ: „Застѹпи, спаси“ и Єкт.: „Исполнимъ“. На стиховнѣхъ стихиры 3, Слава и Нынѣ: „Прійдите людіе“. По Нынѣ отпѹщ.: троп. св. Троицы; Слава и Нынѣ троп. праздн.: „Благословенъ еси“. Отпѹстъ вел.: „Изъ отеческихъ и божественныхъ нѣдръ“.

15) 30-го (12.) Понедѣлокъ Сош. св. Духа и праздникъ св. Троицы. а) Въ Недѣлю на маломъ Повечеріи по „Благословенъ Богъ нашъ“ Царю небесный и проч. По Прійдите покл. 3-ды. Іерей входитъ въ олтарь а пѣвецъ чтетъ пс. 50., 69. и 142. Слава во вышнихъ Богѹ и „Вѣрѹю“ читаются. Посемѹ поется канонъ къ Пр. Дѹхѹ: „Горкія работы“. Вмѣсто Достойно Ірмосъ 9-ой пѣсни повторяется. Таже Трисвятое. Отче нашъ по возгласѣ: конд. праздн. Посемѹ Господѹ пом. 40-разъ, подъ симъ часомъ Іерей выходитъ на амвонъ и чтетъ молитвѹ: „Иже на всякое время“. Гди пом. 3. Слава и Нынѣ: Честнѣйшѹю. Именемъ Гднимъ. И Іерей возглашаетъ: „Боже оущедри ны“ и чтетъ стояще молитвы: „Нескверная“, „И даждь намъ“,

„Преславнаѧ“ и „Оупованіе намъ“. Посемꙋ пѣвецъ поетъ троп.: „Помилꙋй насъ Гди“ а Іерей велегласитъ ект. Полꙋнощницы: „Помилꙋй насъ Боже“. Отпꙋстъ наименьшій праздн.: „Въ огненныхъ ѧзыцѣхъ“. Поминаніѧ (о Оусопшихъ не бываютъ) и Благословеніе. — б) На Утрени на „Богъ Гдь“ троп. праздн. 2-ды. Слава: троп. св. Троицы И нынѣ праздн. По каѳ. (4-аѧ и 5-аѧ) сѣд. 2 праздн. и абіе псаломъ 50-ый. (Ев. нѣтъ). Канонъ праздн. Катавасіѧ: „Божественнымъ покровенъ“. На 9-ой пѣсни „Честнѣйшꙋю“ не поемъ, но припѣвъ: „Величай дꙋше моѧ, въ тріехъ лицѣхъ сꙋщее едино божество“ и Ірмосъ 9-ой пѣсни. На Хвалитехъ стихиры 4 праздн., Слава и Нынѣ: „Ѧзыцы иногда“. Славословіе вел. По Трисв.: троп. св. Троицы, Слава и Нынѣ: троп. праздн.: „Въ огненныхъ ѧзыцѣхъ“. — в) На Литургіи Изобразительнаѧ. На входѣ поемъ Входное: „Вознесисѧ Гди“ и троп. праздн. и такъ троп. св. Троицы. Слава: конд. св. Троицы, И нынѣ: праздн. Трисвѧтое. Прок.: „Спаси Гди“ и „Велій Гдь нашъ“. Ап. 229. и 197. Ев. отъ Маѳ. 75. и 116. Вмѣсто Достойно: Величаніе св. Троицы и ірмосъ: „Радꙋйсѧ Царице“ Проч. обыч. По Литꙋргіи обходъ около церкве 3-ды и чтꙋтсѧ. Ев.: отъ Маѳ. 47., Марк. 59., Лꙋк. 56. и Іоан. 53. По возвращеніи въ храмъ бываетъ Ект. Полꙋнощницы: „Помилꙋй насъ Боже“, мированіе и такъ отпꙋстъ праздн. — г) Въ тойже день на Вечерни на Гди воззв. стихиры праздн. 3 и Свѧтыхъ 3. Слава и Нынѣ празд. Входа нѣтъ. На Стихов. стих. праздн. Слава и Нынѣ тамже. По Нынѣ отпꙋщ. троп. Свѧтыхъ, Слава св. Троицы, И нынѣ праздн. Отпꙋстъ праздн.

Примѣчаніе: Въ сей седмицн Середа и Пѧтокъ разрѣшаетсѧ на мѧсоѧстіе.

VI. Юній.

1) 4-го (17.) Сꙋббота. Отданіе Сошествія св. Духа. (Св. Митрофанъ прелагаетсѧ на Повечеріе.) а) Въ Пѧтокъ на Вечерни каѳ. рѧдоваѧ 18-аѧ. На Гди воззвахъ стихиры 6, писанныѧ на самый праздн. Слава и Нынѣ: праздн. Входа нѣтъ. На стиховнѣхъ стихиры 3 праздника, Слава и Нынѣ: тамже. По Нынѣ отпꙋщаеши: тропарь праздн. 1-ды. Отпꙋстъ малый праздника, въ немже и Свѧтый, иже на рѧдꙋ, поминаетсѧ. — б) На Утрени на „Богъ Гдь“ троп. праздн. 3-ды. По каѳ. (16. и 17.) сѣдалны 2 праздн. Пс. 50-ый. (Ев. нѣтъ.) Каноны праздн. Катавасіѧ: „Божественнымъ покровенъ“. На 9-ой пѣсни: Величай. На Хвалитехъ стихиры 4 праздн. съ Слава и Нынѣ. Славословіе великое. По Трисвѧт.: троп. праздн. Отпꙋстъ великій праздн. — в) На Литургіи Изобразительнаѧ. На входѣ: „Пріидите поклонимсѧ“ и припѣвъ окончательный праздн. По входѣ: тропарь праздн., Слава и Нынѣ: кондакъ праздн. Прокім. праздн. „Въ всю землю“. Ап. 79. Еванг. отъ Маѳ. 15. Прочаѧ обычайно. Отпꙋстъ праздника. По отпꙋстѣ поемъ троп. праздн.

2) 5-го (18.) Недѣля Всѣхъ Святыхъ. (Св. Доροѳей прелагаетсѧ на Повечеріе.) Гл. 8. а) Въ Сꙋбботꙋ на вел. Вечерни каѳизма 1-аѧ всѧ.

На Гди воззвахъ стихиры воскресныѧ 4, и Свѧтымъ 6, всѣ изъ Тріоди. Слава: Свѧтымъ, И нынѣ догматъ гл. 8-го. Входъ. Прокименъ дне. Чтеніе Свѧтымъ. (Идѣже есть Храмъ церкви Литіѧ съ стихирою Свѧтыхъ.) На Стиховнѣхъ стихиры изъ Тріоди 4, Сл.: Свѧтымъ, И нынѣ догматикъ: „Творецъ и Избавитель“. По Нынѣ отпꙋщаеши: троп. воскр. гл. 8-го, Слава: Свѧтымъ, И нынѣ: „Еже отъ вѣка ꙋтаенное“. Отпꙋстъ недѣльный. — б) На Утрени на „Богъ Гдь“ троп. воскресенъ 2-ды, Слава: Свѧтымъ, И нынѣ: „Еже отъ вѣка“. По обычныхъ каѳ. (2., 3. и 17.) сѣдалны Тріоди. (Гдѣ же

Мѣсѧцословъ рꙋсскій	Мѣсѧцословъ римскій	Имена дней седмичныхъ	Имена праздничныхъ и поминательныхъ дней
1	(14)	Сер.	Іꙋстинъ
2	(15)	Четв.	Никифоръ
3	(16)	Пѧт.	Лꙋкилліанъ мꙋч.
4	(17)	Сꙋбб	Митроф. (Отд. Сош.)
Нед. 1-ая по Сош. св. Духа, яже есть всѣхъ святыхъ. Гл. 8. Оутр. Ев. воскр. 1-ое отъ Маѳ. зач. 116. На Лит Ап. 330. Ев. отъ Маѳ. 38.			
5	(18)	Нед.	Дороѳей еп.
6	(19)	Пон.	Висаріонъ
7	(20)	Втор	Ѳеодотъ
8	(21)	Сер.	Ѳеодоръ Стр.
9	(22)	Четв	Кириллъ еп.
10	(23)	Пѧт.	Тимоѳей
11	(24)	Сꙋбб	† Варѳоломей и Вар
Нед. 2-ая по Сош. св Духа. Гл. 1. Оутр. Ев. воскр. 2-ое отъ Марка зач. 70. На Лит. Ап. 82. Ев. отъ Маѳ. зач. 9.			
12	(25)	Нед.	Онꙋфрій
13	(26)	Пон.	Акꙋліна мꙋченица
14	(27)	Втор.	Елисей прор.
15	(28)	Сер.	Аммосъ и Іеронѵмъ
16	(29)	Четв.	Тѵхонъ
17	(30)	Пѧт.	Манꙋилъ, Сав. Іст.
18	Ю. 1	Сꙋбб	Леонтій мꙋч.
Нед. 3-ая по Сош. св. Духа. Гл. 2 Оутр. Ев. воскр. 3-ое отъ Марка зач. 71. На Лит. Ап. зач. 88 и 77. Ев. отъ Маѳ. 18. и Іоан. 48.			
19	(2)	Нед.	† Юда ап. братъ Гдњ
20	(3)	Пон.	Меѳодій свѧщенникъ
21	(4)	Втор	Юліанъ и Юлій
22	(5)	Сер.	Евсевій свмꙋченикъ
23	(6)	Четв	Агрипинна мꙋченица
24	(7)	Пѧт.	⊕ Рожд. св. Іоанн Кр.
25	(8)	Сꙋбб	Февроніѧ
Нед. 4-ая по Сош св. Духа. Гл. 3 Оутр. Ев. воскр. 4-ое отъ Лꙋки зач 112. На Лит. Ап. зач. 93. Ев. отъ Маѳ. 25.			
26	(9)	Нед.	Давидъ преп.
27	(10)	Пон.	Самсонъ преп.
28	(11)	Втор	Киръ и Іоаннъ
29	(12)	Сер.	⊕ Св. Ап. Петра и Пав
30	(13)	Четв.	☉ Соборъ 12 апост.

есть храмъ церкви: Полѵелей и Величаніе: „Величаемъ васъ Апостолы и Мꙋченицы, Праотцы и всѣ Свѧтіи, и чтемъ свѧтꙋю памѧть вашꙋ, вы бо молите о насъ Христа Бога нашего“. Стихи берꙋтсѧ изъ Пс.: „Блаженъ мꙋжъ“), Ангелскій Соборъ. Ѵпакой и Степенна гл. Проким. воскр. Еванг. воскр. 1-ое отъ Маѳ. 116. (Гдѣ же храмъ Церкви Ев. Свѧтымъ.) Воскресеніе Хртво разъ. Пс. 50-ый Слава: Молитвами св. Апост., И нынѣ: Молитвами Пр. Богородицы. На стихъ: „Помилꙋй мѧ Боже“ Стихира: „Воскресъ Іисꙋсъ отъ гроба“. (Гдѣ же есть храмъ церкви: поетсѧ стихира. Всѣмъ Свѧтымъ: „Прійдите вѣрніи“.) Ект. „Спаси Боже“. По ект. канонъ воскресенъ,

и Сватымъ, всѣ изъ Тріоди. Катавасіа рядовая начинается: „Отверзу оуста моа“. На 9-ой пѣсни „Честнѣйшую“. По канонѣ ект. малая и „Свять Гдь Богъ нашъ“ 3. На Хвалитехъ стихиры изъ Тріоди 8, Слава: Стихира Евангельская 1-ая, И нынѣ: „Преблагословенна еси“. Славословіе великое. По Трисвятомъ троп. воскресенъ: „Воскресъ изъ гроба“ точію. Отпустъ великій недѣли. — в) На Литургіи по входѣ: троп. воскр. и Всѣмъ Сватымъ. Слава: кондакъ воскр., И нынѣ: конд. Всѣмъ Сватымъ. Проким. гл. 8.: „Помолитеса“. Ап. 330. Ев. отъ Маѳ. 38. Прочая обычайно. (Гдѣ храмъ церкви мурованіе и обходъ бываетъ.) — г) Въ тойже день на Вечерни начинается Октоихъ. На Гди воззвахъ стихиры первому Сватому 3, и другому 3, Слава и Нынѣ: Богородиченъ. Входа нѣтъ. На Стиховнѣхъ стихиры всѣ изъ Окт. Сл. и Нынѣ: тамже. По Нынѣ отпущаеши: троп. Сватыхъ; Слава и Нынѣ: Богородиченъ: „Воспитавшейся“. Отпустъ повседневный.

Примѣчаніе: Съ симъ Понедѣлькомъ начинаемъ Постъ къ празднику св. Ап. Петра и Павла.

3) 11-го (24.) Суббота. **Св. Апостолъ Варѳоломея и Варнавы.** а) Въ Пятокъ на великой Вечерни каѳ. „Блаженъ мужъ“ 1-ый Антифонъ. На Гди воззвахъ стихиры Сватыхъ 8, Слава: Сватыхъ, И нынѣ догматъ гл. 8-го. Входъ. Прокименъ дне. Чтеніе. На стиховнѣхъ стихиры Сватыхъ 3, Слава: Сватымъ, И нынѣ догматикъ гл. 8-го: „Безневѣстная Дѣво“. По Нынѣ отпущаеши: троп. Апостоламъ. Слава и Нынѣ Богородиченъ: „Тя ходатайствовавшую“. Отпустъ великій. — б) На Утрени на „Богъ Гдь“ троп. Апост. 2-ды, Слава и Нынѣ Богородиченъ воскресенъ: „Тя ходатайствовавшую“. По обычныхъ каѳ. 2 сѣдалны Апост. и Богородичны ихъ. Полуелей, Величаніе и сѣдаленъ 3 ій Сватыхъ. Степенна гл. 4-го: „Отъ юности моея“. Прокименъ: „Въ всю землю“. Ев. отъ Іоан. 67. Пс. 50. и пр. На стихъ: „Помилуй мя Боже“ стихира гл. 1-ый: „Въ всю землю изыде ваше спасительное вѣщаніе“. По ект. „Спаси Боже“. Каноны Бцы, св. Ап. Варѳоломея и св. Ап. Варнавы. Катавасіа рядовая: „Отверзу оуста моа“. На 9-ой пѣсни: Честнѣйшую. На Хвалитехъ стихиры 4 Сватыхъ, Сл. гл. 5-ый: „Премудрость Божія“, И нынѣ Богородич.: „Блажимъ тя Бце Дѣво“. Славосл. великое. По Трисвятомъ: троп. Ап., Сл. и Нынѣ: „Тя ходатайствовавшую“. Отпустъ вел. — в) На Литургіи по входѣ: Троп. Ап. и кондакъ св. Варѳоломея; Слава: кондакъ св. Варнавы, И нынѣ: конд. храма, гдѣ есть храмъ Христовъ или Бцы; гдѣ же есть храмъ Сватаго поемъ: „Заступнице христіанъ“. Прок.: „Въ всю землю“. Ап. зач. 28. Ев. отъ Луки 51. Прочая обычайно.

4) 12-го (25. Юніа.) **Недѣля 2-ая по Сош. св. Духа.** Гл. 1. а) Въ Субботу на великой Вечерни каѳ. 1-ая. На Гди воззвахъ стихиры Окт. 4, перваго сватаго 3, и другаго 3, Слава сватымъ, И нынѣ догматъ гл. 1-го. Входъ. На стиховнѣхъ стихиры Окт. 4, Слава: Сватыхъ, И нынѣ Богород.: „Творецъ и избавитель“. По Нынѣ отпущаеши: троп. воскр., Слава: Сватымъ, И нынѣ Богород.: „Еже отъ вѣка“ и отпустъ недѣльный. — б) На Утрени на „Богъ Гдь“ троп. воскр. 2-ды, Слава: Сватымъ, И нынѣ Богород.: „Еже отъ

вѣка“. По обычныхъ кад. сѣд. Окт. Ангелскій Соборъ поется, Ѵпакой и Степенна гл. чтется. Прок. воскрес. Ев. воскр. 2-ое отъ Марка 70. Воскресеніе Христово разъ. Пс. 50-ый. На стихъ: „Помилѹй мя Боже“ стихира: „Воскресъ Іисѹсъ отъ гроба“. Канонъ Окт. и Святыхъ Катавасія: „Отверзѹ оуста моя“. На 9-ой пѣсни: Честнѣйшѹю. По канонѣ ект. малая и Святъ Гдь Богъ нашъ 3-ды. Свѣтиленъ воскресенъ читается. На Хвалитехъ стихиры воскресны изъ Октоиха 8, Слава: Стихира Евангельская 2-ая, И нынѣ: „Преблагословенна“. По Славословіи и Трисвятомъ троп. воскресенъ: „Днесь спасеніе мірѹ бысть“. Отпѹстъ недѣльный. — в) На Литургіи Изобразительная. По входѣ: троп. воскр. Слава: конд. воскр., И нынѣ: конд. храма, аще храмъ Христовъ или Бцы. (Аще же храмъ Святаго: на „И нынѣ“ поемъ конд. по гл. отъ праздниковъ Богородицы, и то: къ 1-8 гл.: конд. Срѣтенія.) Прок. гл. Ап. зач. 82. Ев. отъ Мад. зач. 9. Прочая обычайно. — г) Въ тѹюже Недѣлю на Вечерни на Гди воззв. стихиры Мѹченицѣ 3, и Свят. 3, Слава и Нынѣ Бдченъ. Входа нѣтъ. На стиховнѣхъ стихиры Окт. 3, Слава и Нынѣ: тамже. По Нынѣ отпѹщаеши: троп. Мѹчен., Слава: Святаго; И нынѣ: „Воспитавшейся въ храмѣ“. Отпѹстъ повседневный.

5) 19-го (2. Юлія.) **Недѣля 3-ая по Сош. св. Духа и св. Іуды Ап. брата Господня.** Гл. 2. а) Въ Сѹбботѹ на Вечерни кад. 1-ая. На Гди воззвахъ стихиры воскр. 4, и св. Іѹды 6, Слава: Свят., И нынѣ догматъ 2. гл. Входъ. Чтеніе. На Стиховнѣхъ стих. Окт. 4, Сл.: Святаго, И нынѣ догматикъ гл. 2-го: „О чѹдесе новаго“. По Нынѣ отпѹщаеши: троп. воскр., Слава: Святаго, И нынѣ: „Гавріилѹ вѣщавшѹ“. Отпѹстъ недѣльный. — б) На Утрени на „Богъ Гдь“ троп. воскр. 2-ды; Слава: Святаго; И нынѣ: „Гавріилѹ вѣщавшѹ“. По обычныхъ кад. сѣдалны Окт. Полѵелей и Величаніе. По Величаніи не поемъ „Слава и Нынѣ“ и Аллилѹіа, но поемъ сейчасъ „Ангелскій Соборъ“. Ѵпакой гласа. Сѣдалны Святаго, Сл. и Нынѣ: Богородиченъ его. Степенна и Прок. воскр. Еванг. воскр. 3-ое отъ Марка 71. Воскр. Христово разъ. Пс. 50. На Слава: Святый споминается и стихира воскресна. Канонъ воскр. и св. Катавасія рядовая: „Отверзѹ оуста моя“. На 9-ой пѣсни Честнѣйшѹю. По 9-ой пѣсни ект. малая и „Святъ Гдь Богъ нашъ“. На Хвалитехъ стихиры Окт. 4 и Святаго съ славнымъ и припѣвы его 4. Слава Стихира Евангельская 3-ая; И нынѣ: Преблагословенна. Славословіе великое. По Трисвятомъ тропарь: „Воскресъ изъ гроба“. Отпѹстъ недѣльный. — в) На Литургіи по входѣ тропарь воскресенъ, Святаго и Конд. воскр.; Сл. Конд. Свят.; И нынѣ: Конд. Храма. (А идѣже храмъ Святаго: Конд. Оуспенія.) Прок. гл. и Святаго, Ап. 88. и 77. Ев. отъ Мад. 18. и отъ Іоанна 48. — г) Въ тѹюже Недѣлю на Вечерни стихиры Октоиха 3, и Святаго 3, Слава и Нынѣ: Богородиченъ. На Стиховнѣхъ стихиры все изъ Окт. По Нынѣ отпѹщаеши тропарь Святаго, Слава и Нынѣ Богородиченъ: „Чѹдо чѹдесъ“. Отпѹстъ повседневный.

6) 24-го (7. Юлія.) **Пятокъ. Рождество св. Іоанна Крестителя.** а) Въ Четверь на вел. Вечерни по обычномъ началѣ и мирной ект. „Блаженъ мѹжъ“ 1-ый антифонъ. На Гди воззвахъ стихиры 8 изъ

Минеи, Слава Святому гл. 6.: „Днесь свѣта свѣтилникъ", И нынѣ: „Елизаветъ зачатъ". Входъ. Прок. дне. Чтеніе. На Стиховнѣхъ стихиры Предтечи 3, Слава гл. 8-ый: „Исаіи нынѣ пророка гласъ". И нынѣ: „Виждь Елисаветъ". По Нынѣ отпущаеши: троп. Предтечи гл. 4. Слава и Нынѣ: „Еже отъ вѣка утаенное". Отпустъ великій. — б) На Утрени на „Богъ Гдь" троп. Предтечи 2-ды, Слава и Нынѣ „Еже отъ вѣка". По обычныхъ каѳ. сѣд. 2 Предтечи съ Богородичны ихъ. Полиелей. Величаніе. Сѣдаленъ 3-ій и Степенна: „Отъ юности моея". Прок.: „И ты отроча". Ев. отъ Луки 3. Псаломъ 50. Слава: „Молитвъ ради Предтечи твоего Милостиве" и проч., И нынѣ: „Молитвъ ради Пр. Бцы. На стихъ: „Помилуй мя Боже" стихира гл. 2-ый: „Изъ чрева матерня" и пр. Ект. „Спаси Боже". Канонъ Храма и каноны, Предтечи оба. Катавасія рядовая: „Отверзу уста моя". На 9-ой пѣсни: Величай. На Хвалитехъ стихиры Предтечи 4, Слава гл. 6 ый: „Звѣзда звѣздъ Предтеча" и проч. И нынѣ: „Бце, ты еси лоза". Славословіе великое. По Трисвятомъ: троп. Предтечи, Слава и Нынѣ Богород. „Еже отъ вѣка утаенное". Отпустъ великій. — в) На Литургіи по входѣ: троп. Предтечи, Сл.: кондакъ его, И нынѣ: кондакъ Храма. Идѣже храмъ Святаго: „Заступнице Христіанъ".) Прок. „Возвеселится праведникъ" и проч. Ап. 112. Ев отъ Луки 1. Вмѣсто Достойно: Вели ай. Прочая обычайно. — г) Въ тойже день на Вечерни стихиры Крестителя 3 и св. Февроніи 3, Слава Крестителя, И нынѣ: догматъ 2-го гл Входа. нѣтъ. На Стиховнѣхъ стихиры Октоиха, Слава и Нынѣ: Предтечи „Елисаветъ зачатъ Предтечу". По Нынѣ отпущаеши троп. Предтечи, Слава: Святыя, И нынѣ Богородиченъ: „Еже отъ вѣка". Отпустъ повседневный.

7) 26-го (9. Юля.) Нед. 4-ая по Сош. св. Духа. Гл. 3. а) Въ Субботу на Вечерни каѳ. 1. На Гди воззвахъ стихиры на 10, и то Октоиха 7, и св. Давида 3, Слава: Свят., И нынѣ догматъ гл. 3-го. Входъ. Прок: „Гдь воцарися". На Стиховнѣхъ стихиры Окт. воскресны 4, Слава: Святаго; И нынѣ догматикъ 5-го гл. По Нынѣ отпущаеши: троп. воскресенъ. Слава: троп. св. И нынѣ Богородиченъ: „Иже насъ ради". Отпустъ недѣльный. — б) На Утрени на „Богъ Гдь" троп. воскр. 2-ды. Сл.: троп. Святаго, И нынѣ Богород.: „Иже насъ ради". По каѳ. (2., 3. и 17.) сѣдалны Окт. Ангелскій Соборъ. Прок. воскр. Ев. воскресное 4-ое отъ Луки 112. Воскресеніе Христово и проч. Канонъ Воскресенъ, и Святаго. Катавасія рядовая: „Отверзу уста моя". Прочая обычайно Недѣли. На Хвалитехъ стихиры Октоиха 8. Слава: Стихира Евангелская 4 ая. И нынѣ: Преблагословенна. Славословіе великое. По Трисвятомъ троп. „Днесь спасеніе". Отпустъ недѣльный. в) На Литургіи по входѣ троп воскресенъ; Слава: конд. воскресенъ, И нынѣ: кондакъ храма. (А идѣже храмъ Святаго: конд. Покрова.) Прок. гл. Ап. 93. Ев. отъ Маѳ 5. Прочая обычно. г) Въ тойже день на Вечерни каѳ. нѣтъ. На Гди воззвахъ стих. Окт. 3 и Святаго 3, Слава и Нынѣ Богородиченъ Входа нѣтъ. На Стиховнѣхъ стихиры Окт., Слава и Нынѣ тамже По Нынѣ отпущаеши тропарь святаго гл. 8. Сл. и Нынѣ Богород. Радуйся Ангеломъ". Отп. повседневный.

8) 29-го (12. Юліѧ) Середа. Святыхъ Ап. Петра и Павла. а) Въ Вторникъ на малой Вечерни на Господи воззвахъ стихиры Ап. 4 изъ Минеи. Сл. гл. 8-ый: „Досадитель и гонитель", И нынѣ Богород.: „Кровь твой Бце Дѣво". Входа нѣтъ. На Стиховнѣхъ стихиры Свѧтыхъ 3. Слава: „Хрсъ тѧ перваго избравъ"; И нынѣ Богородиченъ: „Избави насъ отъ бѣдъ". По Нынѣ отпꙋщаеши: троп. Апостоловъ; Слава и Нынѣ: „Еже отъ вѣка". Ект.: Помилꙋй насъ Боже и отпꙋстъ наменьшій. — б) На вел. Вечерни съ Литіею. По обычномъ началѣ и ект. мирной: „Блаженъ мꙋжъ" 1-ый антифонъ. На Господи воззвахъ стихиры 8 Апост., Слава гласъ 4-ый: „Трикратнымъ вопрошеніемъ" и проч. И нынѣ догматъ гл. 4-го. Входъ. Прок. дне. Чтеніе. Стихиры на Литіи, Слава гл. 5-ый: „Премꙋдрость Божіѧ", И нынѣ: „Блажимъ Бце" и проч. Ект. „Спаси Боже" и проч. На Стиховнѣхъ стихиры Апостоловъ 3, Слава гл. 6-ый: „Праздникъ радостенъ возсіѧ", И нынѣ догматикъ по гласꙋ наславника: „Творецъ и Избавитель мой". По Нынѣ отпꙋщаеши: тропарь Апостоловъ 2-ды, и „Бце Дѣво". Молитва на благословеніеніе хлѣбовъ. Бꙋди имѧ Господне 3-ды, благословеніе бываетъ и псаломъ „Благословлю Гда", послѣ котораго: „Именемъ Гднимъ благослови Отче", и Іерей стоѧ предъ царскими дверми возглашаетъ: „Слава свѧтѣй" и начинаетсѧ Оутренѧ. — в) На Утрени на „Богъ Гдь" тропарь Апостоловъ 2-ды, Слава и Нынѣ Богород.: „Еже отъ вѣка оутаенное". По 1-ой кад. сѣд. 1-ый, по 2-ой кад. сѣдаленъ 2-ый Апостоловъ. Полѵелей. Величаніе и Сѣдаленъ 3-ый. Степенна гл. 4-го 1-ый антифонъ: „Отъ юности моеѧ". Прокименъ: „Въ всю землю" и проч. Еванг. отъ Іоанна 67. Псаломъ 50-ый и прочаѧ. На стихъ: „Помилꙋй мѧ Боже" стихира гл. 6 ый: „Благочестіѧ истинныѧ проповѣдники". По ект. „Спаси Боже" Каноны 2 Апостоловъ. Катавасіѧ: „Отверзꙋ оуста моѧ" и пр. На 9-ой пѣсни: „Величай". По канонѣ ект. малаѧ и Свѣтиленъ св. Апостоалъ. На Хвалитехъ стихиры Апостоловъ 4, Слава гл. 6-ый: „Всечестныхъ Апостоловъ" и пр. И нынѣ: „Богородице ты еси лоза истиннаѧ". Славословіе великое. По Трисвѧтомъ: тропарь Апостоловъ, Слава и Нынѣ: „Еже отъ вѣка". Ект. 2 и отпꙋстъ великій. — г) На Литургіи по входѣ тропарь Апостоловъ, Слава: Кондакъ Апостоловъ, И нынѣ Храма. (Аще Храмъ Свѧт.: „Застꙋпнице Христіанъ".) Прокименъ: „Въ всю землю" и пр. Ап. 193. Еванг. отъ Мад. 67. Вмѣсто Достойно: Величай. Прочаѧ обычайно.

9) 30-го (13. Юліѧ.) Четверь. Соборъ св. 12 Апостолъ. а) Въ Середꙋ на Вечерни кадизмꙋ не чтемъ ради бывшаго трꙋда бдѣннаго. На Гди воззвахъ стихиры св. Ап. Петра и Павла 3, и 12 Апостолъ 3, Слава Петрꙋ и Павлꙋ: „Всечестный Апостоловъ приспѣ праздникъ", И нынѣ: „Кто тебе не оублажитъ". Входа нѣтъ. На Стиховнѣхъ стихиры Апостоловъ 3 изъ Минеи, Слава и Нынѣ: тамже. По Нынѣ отпꙋщаеши: троп. св. Ап. Петра и Павла: „Апостоловъ первопрестольницы" и проч., Слава тропарь 12 Апостоламъ гл. 8-ый: „Въ всю землю" изъ Часослова; И нынѣ Богородиченъ гласъ 8-ый: „Мысленнаѧ врата". Отпꙋстъ повседневный". — в) На Утрени на „Богъ Гдь": троп. „Апостоловъ первопрестольницы" и проч. Слава троп.: „Въ всю землю", И нынѣ: „Мысленнаѧ врата". По обычныхъ кад.

(10. и 11-ая) сѣдалны Апостоловъ изъ Минеи 2 и абіе псаломъ 50-ый (Полиелея и Евангелія нѣтъ). Каноны 2 и то: 1-ый св. Ап. Петра и Павла, 2-ый же 12 Ап Катавасія: „Отверзу уста моя“. На 9-ой пѣсни: Честнѣйшую. На Хвалитехъ 4 стихиры 12 Апостолъ изъ Минеи, Слава и Нынѣ: тамже. Славословіе великое. По Трисвятомъ: тропарь „Апостоловъ первопрестольницы“. Слава: „Въ всю землю“, И нынѣ: „Дѣво пречистая“. Ект. 2 и отпустъ великій. — в) На Литургіи по входѣ тропарь Петра и Павла и троп. 12 Апостоламъ, Слава Конд. св. Ап. Петра и Павла. И нынѣ Храма. (Идѣже Храмъ св. „Заступнице“.) Прок.: „Въ всю землю“. Ап. зач. 131. Ев. отъ Марка 12. Прочая обычайно.

VII. Юлій.

1) 2-го (15.) Суббота. Положеніе Ч. Ризы Пр. Богородицы. а) Въ Пятокъ на вел. Вечерни по обычномъ началѣ поемъ „Блаженъ мужъ“ 1-ый антифонъ. На Гди воззвахъ стихиры 8 изъ Минеи, Слава и Нынѣ: тамже. Входъ. Прокименъ дне. Чтеніе Бцы. На Стиховнѣхъ стихиры изъ Минеи 3, Слава и Нынѣ: тамже. По Нынѣ отпущаеши точію тропарь: „Богородице Присноде́во“. Отпустъ великій. — б) На Утрени на „Богъ Гдь“ троп. Бцы 3-ды. По обычныхъ кад. сѣдалны 2 Бцы. Полиелей Величаніе и сѣдаленъ 3-ій Бцы. Степенна гл. 4-го 1-ый антифонъ: „Отъ юности моея“. Прокименъ: „Помяну имя твое“. Ев. отъ Луки 4. Пс. 50-ый Слава: „Молитвъ ради Пресвятыя Бцы“, И нынѣ: тойже. На стихъ: „Помилуй мя Боже“ стихира гл. 2-ый: „Яко вѣнцемъ пресвѣтлымъ“. По ект. „Спаси Боже“ Каноны Богородицы 2. Катавасія: „Отверзу уста моя“. На 9-ой пѣсни: „Честнѣйшую“. На Хвалитехъ стихиры Бцы изъ Минеи 4, Слава и Нынѣ: тамже. Славословіе великое. По Трисвятомъ точію тропарь: „Богородице Приснодѣво“. Ект. 2 и отпустъ великій. — в) На Литургіи по входѣ тропарь „Бце Приснодѣво“, Слава и Нынѣ: кондакъ: „Одѣяніе всѣмъ вѣрнымъ“. Прокименъ: „Величитъ душа моя“. Ап. 320. Ев. отъ Луки 54. Причастенъ: „Чашу спасенія“. Прочая обычно.

2) 3-го (16. Юля.) Недѣля 5-ая по Сош. св. Духя. Гл. 4. а) Въ Субботу на вел. Вечерни кад. 1-ая. На Гди воззвахъ стихиры Окт. 7 и Свят. 3, Слава и Нынѣ догматъ гл. 4-го. Входъ. Прокименъ: „Гдь воцарися“. На стиховнѣхъ стихиры Окт. 4, Слава и Нынѣ догматикъ гл. 4. По Нынѣ отпущаеши троп. воскресенъ, Сл.: троп. Святаго, И нынѣ Богородиченъ: „Еже отъ вѣка“. Отпустъ недѣльный. — б) На Утрени на „Богъ Гдь“ тропарь воскресенъ 2-ды, Сл.: тропарь Святаго; И нынѣ Богородиченъ: „Еже отъ вѣка“. Кад. рядовыя и сѣдалны Окт. и абіе Ангелскій Соборъ и такъ Упакой и Степенна гл. Прок. воскр. Ев. воскресное 5-ое отъ Луки 113. Воскресеніе Христово и проч. обычно. Канонъ Окт. и Святаго. Катавасія рядовая: „Отверзу уста моя“. На 9-ой пѣсни: Честнѣйшую. По канонѣ: Ект. малая и Святъ Гдь Богъ нашъ“. На Хвалитехъ стихиры Окт. 8, Слава: стихира Евангельская, И нынѣ: „Преблагосло-

венна“. Великое Славословіе. По Трисвѧтомъ тропарь: „Воскресъ отъ гроба“. Отпȣстъ недѣльный. — в) На Литургіи Троп. воскр., Слава: Кондакъ воскр., И нынѣ: Кондакъ храма. (Идѣже Храмъ Свѧтагѡ Кондакъ Рожд. Бцы.) Прокименъ гл. Ап. 103. Еванг. отъ Маѳ. 28. Прочаѧ обычно. — г) Въ тȣюже Недѣлю на Вечерни каѳ. нѣтъ. На Гди воззвахъ стих. Свѧтагѡ 3, и Преподобныѧ 3. Слава: Преподобныѧ, И нынѣ Богор. изъ Окт. 4-го гл. Входа нѣтъ. На стиховнахъ Октоиха, Слава: Свѧтагѡ, И нынѣ Богородиченъ: „Архан-

Мѣсѧцословъ		Имена дней седмичныхъ	Имена праздничныхъ и поминательныхъ дней
рȣсскій	римскій		
1	(14)	Пѧт.	Козма и Даміанъ
2	(15)	Сȣбб.	† Пол. Ризы Пр. Д. М.
Нед. 5-ая по Сош. св. Духа. Гл. 4. Оутр. Ев. воскр. 5-е отъ Лȣки зач. 113. На Литȣргіи Ап. зач. 103. Ев. отъ Маѳеѧ 28.			
3	(16)	Нед.	Іоакимъ
4	(17)	Пон.	Св. Андрей критскій
5	(18)	Втор.	† Кириллъ и Меѳодій
6	(19)	Сер.	Сисой Вел.
7	(20)	Четв.	Ѳома и Акакій
8	(21)	Пѧт.	Прокопій
9	(22)	Сȣбб.	Пгкратій
Нед. 6-ая по Сош. св. Духа. Гл. 5. Оутр. Ев. воскр. 6-ое отъ Лȣки зач. 114. На Лит. Ап. зач. 110. Ев. отъ Маѳ. зач. 29.			
10	(23)	Нед.	Св. 42 м. никопольск.
11	(24)	Пон.	Св. мȣч. Евфиміѧ
12	(25)	Втор.	Св. Прок., Илар. Мих.
13	(26)	Сер.	Соборъ арх. Гавріила
14	(27)	Четв.	Св. Акила ап.
15	(28)	Пѧт.	Кирикъ и Іȣлитта
16	(29)	Сȣбб.	Аѳиногенъ свмȣч.

Мѣсѧцословъ		Имена дней седмичныхъ	Имена праздничныхъ и поминательныхъ дней
рȣсскій	римскій		
Нед. 7-ая по Сош. св. Духа, и св. Отецъ шести соборовъ. Гл. 6. Оутр. Ев. воскр. 7-ое отъ Іоанна 63. На Лит. Ап. зач. 116. и 334. Ев. отъ Маѳ. зач. 33. и отъ Іоан. 56.			
17	(30)	Нед.	Марина преп.
18	(31)	Пон.	Іакинѳъ и Еміліанъ
19	І. А.	Втор.	Макрина преп.
20	(2)	Сер.	ⴲ Св. Илія Пророкъ
21	(3)	Четв.	Симеонъ и Іоан. Юр.
22	(4)	Пѧт.	Маріѧ Магдалина
23	(5)	Сȣбб.	Трофимъ и Ѳеофилъ
Нед. 8-ая по Сош. св. Духа. Гл. 7. Оутр. Ев. воскр. 8-ое отъ Іоанна зач. 64. На Лит. Ап. зач. 124. Ев. отъ Маѳ. зач. 58.			
24	(6)	Нед.	Христина мȣченица
25	(7)	Пон.	† Оусп. св. Анны
26	(8)	Втор.	Ермолай свмȣч.
27	(9)	Сер.	† Пантелеймонъ
28	(10)	Четв.	Прохоръ діаконъ
29	(11)	Пѧт.	Калиникъ свмȣч.
30	(12)	Сȣбб.	Сила Апостолъ
Нед. 9-ая по Сош. св. Духа. Гл. 8. Оутр. Ев. воскр. 9-ое отъ Іоан. зач. 65. На Лит. Ап. зач. 128. Ев. отъ Маѳ. зач. 59.			
31	(13)	Нед.	Евдокимъ

гела Гавріила гласъ“. По „Нынѣ отпȣщаеши“ троп. Свѧтагѡ, Сл.: Преподов., И нынѣ Богород.: „Радȣйсѧ Ангеломъ“. Ект. и Отпȣст повседневный.

3) 5-го (18.) Вторникъ. Св. Свѧтителей Кирилла и Меѳодія, учителей Славянъ. а) Въ Понедѣлокъ на Вечерни каѳ. „Блаженъ мȣжъ“ 1-ый Антифонъ. На Гди воззвахъ стихихы св. Кирилла и ск. Меѳодіѧ 5 (берȣтсѧ изъ Слȣжбы Общей Свѧтителемъ двѣма и многимъ) и св. Аѳанасію Аѳонскомȣ 3, Слава: Кирилла и Меѳ. изъ Общины гл. 6: „Человѣцы Божіи“. И нынѣ догматъ гл. 6-го: „Кто тебе не

оублажитъ". Входъ. Прокименъ дне. Чтеніе Святителемъ изъ Общины, и то: Притчей Чтеніе: „Память Праведнаго" и проч. Ект. 2. На стиховнахъ Святителемъ изъ Общины 3. Слава: тамже. И нынѣ догматикъ по гласу Святыхъ. По Нынѣ отпущаеши троп. Святителемъ: „Яко Апостоломъ единонравніи". (Зри Молитвословъ 1895. страна 817.), Слава: троп. св. Аданасія, И нынѣ Богородиченъ: „Тя ходатайствовавшую". Отпустъ великій. — б) На Утрени на „Богъ Гдь": троп. Святителемъ 2-ды. Слава: тропарь Аданасія. И нынѣ: „Тя ходатайствовавшую". По обычныхъ кад. сѣдалны Святителемъ съ Богородичны ихъ. Полиелей. Величаніе Святителемъ. („Величаемъ васъ, святіи равноапостольніи Кирилле и Меѳодіе, вся словенскія страны оученьми своими просвѣтившыя и къ Христу приведшія". (Зри Молитвословъ 1895. 817.) Стихи берутся изъ Псалма: „Оуслышите сія вси языцы". Виждь Службу общую Святителемъ двомъ.) По Величаніи сѣдаленъ полиелейный. И нынѣ Богородиченъ: тамже, Степенна 4-го гл. „Отъ юности моея". Прокименъ Святителемъ. Еванг. отъ Іоанна 35. Пс. 50-ый. Слава: „Молитвъ ради Святыхъ Святителей Кирилла и Меѳодія", И нынѣ: „Молитвами Пр. Богородицы". На стихъ „Помилуй мя Боже" стихира изъ Общины. Канонъ Святителемъ и Аданасію. Катавасія: „Отверзу оуста моя". На 9-ой пѣсни: „Честнѣйшую". На Хвалитехъ стихиры Святителемъ 3 и Аданасію 3, Слава: Святителемъ, И нынѣ Богородиченъ по гласу и по дню. Славословіе великое. По Трисвятомъ троп. Святителемъ, Слава Ад., И нынѣ: „Тя ходатайствовавшую". Ект. 2. Отпустъ великій. — в) На Литургіи по входѣ троп. Святителемъ; Слава: Кондакъ: Святителемъ, И нынѣ Храму. (Идѣже Храмъ Свят. „Заступнице"). Прок. „Честна предъ Гднемъ смерть". Ап. ѕ35. Ев. отъ Маѳ. 11. Проч. обыч.

4) 10-го (23. Авг.) Нед. 6-ая по Сошествіи св. Духа. Гл. 5. а) Въ Субботу на Вечерни на Гди воззвахъ стих. Окт. 7, и св. Мученикамъ 3. Слава и Нынѣ догм. гл. 5-го. Входъ. Прокименъ вел. На Стиховнѣхъ стихиры Окт. 4. Слава и Нынѣ догматикъ 5-го гл. По Нынѣ отпущаеши: тропарь воскресенъ, Слава: Святымъ, И нынѣ Богородиченъ: „Еже отъ вѣка". — б) На Утрени на „Богъ Гдь" тропарь воскресенъ 2-ды, Слава: тропарь Мученикамъ, И нынѣ Богородиченъ: „Еже отъ вѣка". Прочее все воскресное. Ев. воскр. 6-ое отъ Луки 114. Воскресеніе Христово и прочая. Канонъ воскресенъ и Мученикамъ. Катавасія: „Отверзу оуста моя" и проч. На 9-ой пѣсни: Честнѣйшую и проч. Святъ Господь Богъ нашъ 3-ды. На Хвалитехъ стих. Окт. 8. Слава Стихира Евангельская 6-ая. И нынѣ: „Преблагословенна". Славословіе великое. Прочая обычайно Недѣли. — в) На Литургіи по входѣ тропарь воскресенъ; Слава: Кондакъ воскр. И нынѣ: Кондакъ Храма. (А идѣже Храмъ Святаго: „Заступнице"). Ап. 110. Ев. отъ Маѳ. 29. Прочая обычайно Недѣли. — г) Въ тойже день на повседневной Вечерни кадизмы нѣтъ. На Гди воззвахъ стихиры Окт. 3, и свят. Евфимія 3, Слава Свят., И нынѣ Богородиченъ изъ Окт. „Слово собезначалное". Входа нѣтъ. На Стиховнѣхъ стихиры Окт. Таже припѣвъ: „Дивенъ Богъ" и стих. Святыя, Сл.: Свят., И нынѣ Богород.: „Архангелскій воспоемъ". По Нынѣ отпущ.: Троп. Свят. Сл. и Нынѣ Богород. „Воспитавшейся". Отп. повс.

5) 17-го (30.) **Нед. 7-ая по Сошествіи св. Духа и св. Отецъ шести Соборовъ.** Гл. 6. (Отправ8 св. Марины прелагаемъ на Повечеріе. а) Въ Сѹбботѹ на вел. Вечерни кад. 1. вся. На Гди воззвахъ стихиры Окт. 4, и св. Отецъ 6. Слава: св. Отецъ, И нынѣ догматъ гл.: „Кто тебе не ѹблажитъ". Входъ. Прокименъ дне. Чтеніе св. Отецъ. На Стиховнѣхъ стихиры Окт. 4. Слава: св. Отецъ, И нынѣ догматикъ: „Призри на моленія". По Нынѣ отпѹщаеши тропарь воскресенъ гл. 6-ый; Слава св. Отецъ, И нынѣ Богородиченъ: „Иже насъ ради". Отпѹстъ недѣльный. — б) На Утрени на „Богъ Господь" тропарь воскресенъ 2-ды, Слава: св. Отецъ, И нынѣ Богородиченъ „Иже насъ ради" и проч. По обычныхъ кадизмахъ Сѣдалны воскресныя и Ангелскій Соборъ. Ѵпакой и Степенна гласа читаются. Прок. воскр. гл. Ев. воскресное 7-ое отъ Іоан. 63. Воскресеніе Христово и проч. обычайно. Канонъ воскресенъ одинъ и св. Отецъ два. Катавасія: „Отверзѹ ѹста моя". На 9-ой пѣсни: Честнѣйшѹю. По канонѣ ект. малая и „Святъ Гдь Богъ нашъ". На Хвалитехъ стихиры воскресныя 4 и св. Отецъ 4 съ припѣвы ихъ. Слава св. Отецъ: „Св. Отцевъ ликъ" и проч. И нынѣ: Преблагословенна. Славословіе великое. По Трисвятомъ тропарь воскресенъ: „Воскресъ изъ гроба". Отпѹстъ недѣльный. — в) На Литургіи по входѣ: тропарь воскресенъ и св. Отецъ, таже кондакъ воскресенъ. Слава: Кондакъ св. Отецъ, И нынѣ: конд. храма. (Идѣже храмъ Святаго: „Застѹпнице".) Прокименъ гл. и св. Отецъ. Ап. 116. и 334. Ев. отъ Матѳея 33. и отъ Іоанна 56. Прочая обычайно. — г) Въ тѹюже недѣлю на Вечерни кад. нѣтъ; на Гди воззвахъ стихиры Октоиха 3, и св. 3. Слава и Нынѣ Богородиченъ изъ Минеи. Входа нѣтъ. На Стиховнѣхъ все изъ Окт. По Нынѣ отпѹщаеши: тропарь Св., Слава и Нынѣ Богородиченъ: „Воспитавшейся". Прочая обычно. Отпѹстъ повседневный.

6) 20-го (2. Авг.) **Середа. Святаго Иліи Пророка.** а) Въ Вторникъ на великой Вечерни Блаженъ мѹжъ 1-ый антифонъ. На Господи воззвахъ стихиры Святаго 8, Слава гл. 6-ый: „Пріидите православныхъ; И нынѣ догматъ: „Кто тебе не ѹблажитъ". Входъ. Прокименъ дне и Чтеніе. На Стиховнѣхъ стихиры Иліи изъ Минеи 3. Слава гл. 6: „Пророче Проповѣдниче Христовъ", И нынѣ догматикъ: „Творецъ и Избавитель". По Нынѣ отпѹщаеши: тропарь Святаго, Слава и Нынѣ Богородиченъ: „Еже отъ вѣка" и проч. Отпѹстъ великій. — б) На Утрени на „Богъ Гдь" троп. Святаго 2-ды, Слава и Нынѣ: „Еже отъ вѣка" и проч. По кадизмахъ сѣдалны Святаго. Полѵелей. Величаніе. Сѣдаленъ 3-ій Святаго. Степенна: „Отъ юности моея". Прокименъ: „Ты еси Іерей" и проч. Ев. отъ Лѹки 14. псаломъ 50-ый. Слава: „Молитвъ ради св. Пророка Иліи" и проч. И нынѣ: „Молитвъ ради Пр. Бцы". На стихъ: „Помилѹй мя Боже" стихира гл. 4-ый: „На огненнѣ колесницѣ". По ект. „Спаси Боже" канонъ Богородицы и Святаго два. Катавасія: „Отверзѹ ѹста моя". На 9-ой пѣсни: Честнѣйшѹю. На Хвалитехъ стихиры Святаго 6, Слава: Святаго, И нынѣ Богородиченъ: „Владычице пріими молитвѹ". Славословіе великое. По Трисвятомъ: Тропарь Святаго, Сл. и Нынѣ: „Еже отъ вѣка". Отпѹстъ великій. — в) На Литургіи по входѣ: тропарь Святаго, Слава: Кондакъ Святаго, И нынѣ: кон-

дакъ Храма. (Идѣже Храмъ Свят.: „Застѹпнице Христіанъ"). Прокименъ: „Ты еси Іерей" и проч. Ап. 57. Ев. отъ Лѹки 14. Прочая обычно. — г) Въ той день на Вечерни кад. рядовая, на Гди воззв. стихиры Преподобныхъ 3, и св. Пророка Іезекіила 3. Слава и Нынѣ: Богородиченъ изъ Минеи. Входа нѣтъ. На Стиховнѣхъ все Октоиха. По Нынѣ отпѹщаеши: тропарь Преподобныхъ, Слава: тропарь Пророка, И нынѣ Богородиченъ: „Препрославленна еси" и проч. Отпѹстъ повседневный.

7) 24-го (6. Авг.) Нед. 8 ая по Сош. св. Духа. Гласъ 7. а) Въ Сѹбботѹ на вел. Вечерни кад. 1. На Гди воззвахъ стих. Окт. 7, и святыя 3, Слава Святыя, И нынѣ догматъ гл. 8-го. Входъ. Прокименъ дне. На стиховнѣхъ стих. Окт. 4. Слава Святыя, И нынѣ догмакъ гл. 2. По Нынѣ отпѹщаеши: тропарь воскресенъ, Слава: Святыя, И нынѣ: „Еже отъ вѣка". Отпѹстъ недѣльный. — б) На Утрени на „Богъ Гдь" тропарь воскресенъ 2-ды, Слава: тропарь Святыя. И нынѣ: „Еже отъ вѣка". По обычныхъ кадизмахъ сѣдалны Октоиха. Ангелскій Соборъ. Ѵпакой и Степенна гласа читаются. Прокименъ воскр. Ев. воскр. 8-ое отъ Іоанна 64. Прочая обычайно. Канонъ воскресенъ и Святыя. Катавасія: „Отверзѹ оуста моя". На 9-ой пѣсни: „Честнѣйшѹю". На Хвалитехъ стих. Окт. 8. Слава Стихира 8-ая Евангельская. И нынѣ: Преблагословенна. Славословіе великое. По Славословіи троп. „Днесь спасеніе". Прочая обычайно. — в) На Литургіи по входѣ: тропарь воскресенъ, Слава кондакъ воскресенъ, И нынѣ: Конд. Храма. (Идѣже Храмъ Святаго: „Застѹпнице") Прокименъ гл. Ап. 124. Ев. отъ Мат. 58. Прочая обычно.

8) 25-го (7. Авг.) Понедѣлокъ. Успеніе св. Анны Матере Пр. Богородицы. (Отправѹ св. Женъ Олѵмпіады и Еѵпраѯіи поемъ на Повечеріе.) а) Въ Недѣлю на вел. Вечерни кад. 1-ая: „Блаженъ мѹжъ" 1-ый антифонъ. На Господи воззвахъ стих. св. Анны 8, Слава и Нынѣ: тамже. Входъ. Прокименъ дне. Чтеніе. На Стиховнѣхъ стихиры св. Анны 3. Слава и Нынѣ: тамже. По Нынѣ отпѹщаеши точію: тропарь св. Анны. Отпѹстъ великій. — б) На Утрени на „Богъ Гдь" тропарь св. Анны 3-ды. По обычныхъ кадизмахъ сѣдалны св. Анны. Полѵелей Величаніе. Сѣдаленъ 3-ій. Степенна: „Отъ юности моея". Прокнменъ: „Возваша праведніи". Ев. отъ Мат. 56. Псалмъ 50. Слава: „Молитвами Бцы", И нынѣ: тойже. На стихъ: „Помилѹй мя Боже" стихира гл. 6-ый: „Прійдите вси концы земніи". По ектеніи „Спаси Боже" канонъ Бцы. Катавасія: „Отверзѹ оуста моя". На 9-ой пѣсни: Честнѣйшѹю. На Хвалитехъ стихиры св. Анны 4. Слава и Нынѣ: „Прійдите любодѣвственніи". Славословіе великое. По Трисвятомъ: точію тропарь св. Анны. Отпѹстъ великій. — в) На Литургіи по входѣ: тропарь св. Анны. Сл. и Нынѣ: кондакъ Свят. Анны. Прокименъ: „Дивенъ Богъ въ Святыхъ своихъ". Ап. 210. Ев. отъ Лѹки 36. Проч. обычно.

9) 27-го (9. Авг.) Середа. Св. великомученика и Цѣлителя Пантелеймона. а) Въ Вторникъ на вел. Вечерни „Блаженъ мѹжъ" 1-ый антифонъ. На Гди воззвахъ стихиры Святаго 6 изъ Минеи, Слава Святомѹ гл. 6-ый: „Возсія днесь". И нынѣ догматъ: „Кто тебе не оублажитъ". Входъ. Прокименъ дне. Чтеніе. (Ищи мѣсяца Апрѣля

въ 23-ый день.) Ект. 2. На Стиховнѣхъ стихиры Свѧтаго 3, Слава Свѧтаго гл. 8.: „Матернее возлюбивъ благочестіе“; И нынѣ Богородиченъ: „Владычице пріими мольбы“. По Нынѣ отпущаеши: троп. Свѧтаго, Слава и Нынѣ Богородиченъ: „Тѧ ходатайствовавшую“. Отпустъ великій. — б) На Утрени на „Богъ Гдь“ тропарь Свѧтаго 2-ды, Слава и Нынѣ: „Тѧ ходатайствовавшую“. Кад. Сѣдалны 2 Свѧтаго изъ Общины. Полелей. Величаніе. Сѣд. 3-ій Степенна: „Отъ юности“. Прокименъ: „Праведникъ ѧко финиксъ“. Ев. отъ Луки 106. Псаломъ 50. Слава: „Молитвъ ради св. Вмученика Пантелеймона“. И нынѣ: „Молитвъ ради Пр. Богородицы“. На стихъ: „Помилуй мѧ Боже“ стихира гл. 6-ый: „Милостиваго Христа“. По ектеніи „Спаси Боже“. Канонъ Бцы и Свѧт. Катавасіѧ: „Отверзу уста моѧ“. На 9-ой пѣсни: „Честнѣйшую“. На Хвалитехъ стихиры Свѧтаго 4, Сл. Свѧтаго гл. 4. „Днесь просіѧ“, И нынѣ Богородиченъ: „Отъ всѧкихъ бѣдъ“. Славословіе великое. По Трисвѧтомъ: тропарь Свѧтаго, Слава и Нынѣ: „Тѧ ходатайствовавшую“. Ектеніи 2 и отпустъ великій. — в) На Литургіи по входѣ тропарь Свѧтаго, Слава: Кондакъ Свѧтаго, И нынѣ: Кондакъ Храма. (Идѣже храмъ Свѧтаго: „Заступнице христіанъ“.) Прок. „Дивенъ Богъ“. Ап. 292. Ев. отъ Іоанна 52. Прочаѧ обычно.

10) 31-го (13. Авг.) Недѣля 9-ая по Сошествіи св. Духа. Гл 8. а) Въ Субботу на вел. Вечерни кад. 1. На Гди воззвахъ стих. Окт. 4, предпразденства 3 и Свѧтаго 3. Слава: Свѧтаго, И нынѣ догматъ гласа 8-го: „Царь небесный“. Входъ. Прокименъ дне. На стиховнѣхъ стих. Октоиха. Слава и Нынѣ: Креста: По Нынѣ отпущ.: тропарь воскресенъ, Слава: Свѧтаго, И нынѣ: Креста. Отпустъ недѣльный. — б) На Утрени на „Богъ Гдь“ тропарь воскресенъ 2-ды, Слава: тропарь Свѧтаго, И нынѣ: Креста. По обычныхъ кадизмахъ сѣдалны Октоиха. Ангелскій Соборъ. Упакой и Степенна гласа читаютсѧ. Прокименъ воскр. Еванг. воскр. 9-ое отъ Іоанна 65. Прочаѧ обычайно. Канонъ воскресенъ и Свѧтаго. Катавасіѧ: „Отверзу уста моѧ“. На 9-ой пѣсни: Честнѣйшую и проч. На Хвалитехъ стих. Окт. 8. Слава Стихира 9-аѧ Евангельскаѧ, И нынѣ: Преблагословенна. Славословіе великое. Троп. „Воскресъ изъ гроба“. Проч. обычайно. — в) На Литургіи по входѣ: Тропарь воскресенъ, Сл.: кондакъ воскресенъ, И нынѣ: Кондакъ Храма. (Идѣже Храмъ Свѧтаго: Кондакъ Благовѣщеніѧ). Прокименъ гл. Ап. 128. Ев. отъ Мар. 59. Прочаѧ обычно.

VIII. Августъ.

1) 1-го (14.) Понедѣлокъ. Происхожденіе честныхъ Древъ честнаго и животворящаго Креста. а) Въ Недѣлю на повседневной Вечерни на Гди воззвахъ стихиры св. Креста 3 и св. Мученикъ Маккавей 3, Сл.: св. Мучениковъ, И нынѣ: „Егоже древле“. Входа нѣтъ. На Стиховнѣхъ стихиры Октоиха дне 3 покаѧнныѧ; Слава: св. Мученикъ, И нынѣ св. Креста: „Гласъ Пророка твоего“. По Нынѣ отпущаеши: троп. св. Маккавей, Слава и Нынѣ троп. Креста: „Спаси

Гди“. Отпѹстъ малый. — б) На Утрени на „Богъ Гдь“: тропарь Креста 2-ды, Сл.: троп. св. Мѹчениковъ, И нынѣ: троп. св. Креста. По обычныхъ кад. сѣдалны дне изъ Октоиха и абіе Пс. 50-ый. (Полелеѧ и Єванг. нѣтъ.) Канонъ Креста и св. Маккавей. Катавасіѧ: „Крестъ начертавъ“. На 9-ой пѣсни: Честнѣйшѹю. На Хвалитехъ стихиры Креста 3 и св. Маккавей 3. Сл.: св. Маккавей. И нынѣ Креста. Славословіе великое. По Трисвѧтомъ: троп. св. Маккавей, Сл. и Нынѣ: троп. Креста. Єкт. 2 и отпѹстъ великій. (Изнесеніе и поклоненіе св. Креста оу кад. Храмѣ не бываетъ) — в) На Литургіи

Мѣсѧцословъ		Имена дней седмичныхъ	Имена праздничныхъ и поминательныхъ дней
рѹсскій	римскій		
1	(14)	Пон.	☽ Происх. Ч. Др. Ч. Кр.
2	(15)	Втор.	Перенес. мощ. св. Стеф
3	(16)	Сер.	салкій
4	(17)	Четв.	Св. 7 Отрок. въ Єф.
5	(18)	Пат.	Євсѵгній
6	(19)	Субб.	⊕ Преображеніе Гдне
Нед. 10-ая по Сош. св. Духа. Гл. 1. Оутр Єв. воскр. 10-ое от Іоан. 66. На Лит. Ап. 131. и 200. Єв отъ Мао. зач. 72. и отъ Іоанна зач. 35.			
7	(20)	Нед.	⊕ Стеф. царь Угорск.
8	(21)	Пон.	Ємиліанъ
9	(22)	Втор.	† Матѳій Апостолъ
10	(23)	Сер.	Лаврентій
11	(24)	Четв.	Єѵплъ Архидіаконъ
12	(25)	Пат.	Фотій
13	(26)	Сѹбб	☽ Максимъ (От. Пр.)
Нед. 11-ая по Сош. св. Духа. Гл. 2. Оутр Єв. воскр. 11-ое отъ Іоанна 67. На Лит. Ап. зач. 141. Єв. отъ Мао зач. 77.			
14	(27)	Нед.	Михей (Предпр. Оусп.)
15	(28)	Пон.	⊕ Успеніе Пр. Бцы

Мѣсѧцословъ		Имена дней седмичныхъ	Имена праздничныхъ и поминательныхъ дней
рѹсскій	римскій		
16	(29)	Втор.	☽ Перенес. нер. Образа
17	(30	Сер.	Мѵронъ
18	31)	Четв.	Флоръ и Лавръ
19	С. 1.	Пат.	Андрей Стратилатъ
20	(2)	Сѹбб.	Самѹилъ
Нед. 12-ая по Сош. св. Духа. Гл. 3. Оутр. Єв. воскр. 1-ое отъ Маѳеа зач. 116. На Лит. Ап. зач. 158. Єв. отъ Мао. зач. 79.			
21	(3)	Нед.	Ѳаддей
22	(4)	Пон.	Агаѳоникъ
23	(5)	Втор	☽ Лѹпъ (Отд. Оусп.)
24	(6)	Сер.	Єѵтихъ
25	(7)	Четв.	Варѳоломей и Титъ
26	(8)	Пат	Адріанъ и Наталіа
27	(9	Сѹбб.	Пименъ
Нед. 13-ая по Сош. св. Духа. Гл. 4. Оутр. Єв. воскр. 2-ое отъ Марка зач. 70. На Лит. Ап. зач. 166. Єв. отъ Мао. зач. 87.			
28	(10)	Нед.	Мойсей и Авгѹстинъ
29	(11)	Пон.	⊕ Усѣкн. Гл. Іоан. Кр.
30	(12)	Втор	Александ. Іоан. Павелъ
31	(13)	Сер.	† Пол. ч. Помса Пр. Д.

по входѣ: троп. Креста, Сл. и Нынѣ: конд. Креста. Прок. Креста: „Спаси Гди люди“. Ап. 125. Єв. отъ Іоанна 60. и пр. — г) Водосвятіе. По заамвонной молитвѣ Іерей идетъ къ тетраподѹ, идѣже есть пріѹготовленна вода, пѣвецъ же первѣе четъ Пс. 142-ый, а посемѹ поетъ „Богъ Гдь и ѧвисѧ намъ“ 2-ды съ тропаремъ: „Ко Богородицѣ прилѣжно“. Сл. и Нынѣ: „Не оумолчимъ никогдаже, Бце“. Пс. 50-ый, по которомъ Іерей поетъ тропари въ честь Бцы: „Еже радѹйсѧ Ангеломъ пріемшаѧ“, предъ которыма же пѣвецъ припѣваетъ первѣе: „Пресвѧтаѧ Бдце спаси насъ“; посемѹ „Сл. и Нынѣ“. По Сл. и Нынѣ Іерей поетъ вновь троп. къ Бцѣ, Архангеламъ и

Ангеламъ, Предтечѣ, Апостоламъ, Мѹченикамъ и Безсребренникамъ. Пѣвецъ же и предъ сими тропарями припѣваетъ первѣе: „Пресвятая Бце спаси насъ“, посемѹ „Святіи Архангелы молите Бога о насъ“; — далѣе: „Св. Предтече моли Бога о насъ“, — посемѹ: „Святіи Апостолы и Мѹченицы молите Бога о насъ“, — далѣе же: „Святіи Безсребренники молите Бога о насъ“, на послѣдъ же „Слава и Нынѣ“ и поется отъ пѣвца троп.: „Милосердія двери“. На что Іерей возглашаетъ: Гдѹ пом. и „Яко святъ еси Боже нашъ“ и поются троп. самогласнѣ: „Нынѣ наста время“ съ Трисвятымъ. Вонмимъ, миръ всѣмъ и Прокименъ: „Гдь просвѣщеніе мое“. Ап. 306. Ев. отъ Іоан. 14. По скончаніи Ев. ект. мирная, якоже есть выполненна въ Требникѹ. Посемѹ Іерей велегласно возглашаетъ: „Гдѹ помолимся“ и чтетъ молитвѹ: „Гди Боже нашъ“, во которой, когда Іерей сіи слова глаголетъ: „И нынѣ низпосли благодать св. Твоего Дѹха“, благословитъ водѹ крестообразно, погрѹжая въ ней персты свои трижды, — далѣе во продолженіи сей молитвы сія слова: „И сохрани Господи раба твоего благовѣрнаго царя нашего Франциска Іосифа“ велегласно глаголетъ трижды, на что ликъ поетъ: „Гди помилѹй“ 3-ды съ краснопѣніемъ, — и окончиваетъ обычно съ возгласомъ. Посемѹ: „Миръ всѣмъ“, „Главы ваша“ на что ликъ поетъ длѣнніе: „Тебѣ Гди“, и такъ слѣдѹетъ возгласъ. По возгласѣ Іерей благословитъ водѹ крестообразно погрѹжая крестъ въ водѹ 3-ды, низводя и возводя его, поетъ тропарь: „Спаси Гди“, который и ликъ повторяетъ 2-ды. Посемѹ Іерей крестъ поцѣловавъ и людямъ давая для цѣлованія, окропитъ всѣхъ присѹтствѹющихъ священною водою, таже и св. олтарь и св. церковь. Пѣвецъ же поетъ стихиры „Источникъ исцѣленій“. Послѣ которыхъ слѣдѹетъ „Бѹди имя Господне“ 3-ды и отпѹст св. Литѹргіи.

Примѣчаніе: Отъ сего дня начинаемъ Постъ къ Оуспенію Пр. Дѣвы.

2) 5-го (18.) Пятокъ. Литургія за Благовѣрнаго Царя нашего Франциска Іосифа І-го. По входѣ тропарь за всякое прошеніе. Ап. 247. Ев. отъ Маѳ. 20. По Литѹргіи многолѣтствіе.

3) 6-го (19.) Сѹббота. Преображеніе Господне. а) Въ Пятокъ на малой Вечерни вмѣсто ект. мирной Гди пом. 12. Гди воззвахъ стихиры праздника 4, Слава и Нынѣ праздн. Входа нѣтъ. Вмѣсто „Исполнимъ“ Гди пом. 12. На стиховнѣхъ вся праздн. По Нынѣ отпѹщаеши: точію троп. праздника разъ. Ект. „Помилѹй насъ Боже“ и отпѹстъ найменьшій праздн. — б) На великой Вечерни съ Литіею по „Слава святѣй“ глаголемъ Пріидите покл. 3. Прочая обычайно. По ектеніи мирной каѳ. нѣтъ. На Гди воззвахъ стихиры праздн. 8. Сл. и Нынѣ гл. 6.: „Преобразѹя воскресеніе твое“. Входъ. Прок. дне. Чтенія. Рцемъ вси. Сподоби. Исполнимъ. Стихиры на Литіи. Слава: „Пріидите взыйдемъ“; И нынѣ: „Закона и пророковъ“. Ект. „Спаси Боже“. На стиховнѣхъ стихиры праздника 3, Слава и Нынѣ: „Петрѹ и Іаковѹ и Іоаннѹ“. По Нынѣ отпѹщаеши: троп. праздн. 3-ды. Молитва на Благословеніе хлѣбовъ. По молитвѣ „Бѹди имя Гдне“ 3-ды и по псалмѣ 33 омъ Іерей предъ царскими дверьми стоя благословляетъ народъ, пѣвцѹ возглашающѹ „Именемъ Гднимъ благо-

слови Отче“, начинает Оутреню съ „Слава святѣй“. — в) На Утрени на „Богъ Гдь“ троп. праздн. 3-ды. По обычныхъ кад. сѣдалны 2 праздника. Полеелей. Величаніе. Сѣдаленъ 3-ій праздн. Степенна: „Отъ юности моея“. Прок.: „Ѳаворъ и Ермонъ“. Ев. отъ Луки 45. Пс. 50. Сл. на 2-ый гл. болгарскій: „Всяческая днесь“. И нынѣ: тойже. На стихъ: „Помилуй мя Боже“ стихира гл. 5-ый: „Божества твоего Спасе“. По ект. „Спаси Боже“ каноны два праздника. Катавасія: „Крестъ начертавъ Мойсей“. На 9-ой пѣсни: Величай. На Хвалитехъ стихиры 4. Сл. и Нынѣ: тамже. Славословіе великое. По Трисвятомъ точію троп. праздн. Ект. 2 отпустъ великій праздника. — г) На Литургіи антифоны и входное праздн. По входѣ тропарь праздника, Слава и Нынѣ: конд. праздн. Проким. праздн. Ап. 65. Ев. отъ Матея 70. Вмѣсто Достойно ірмосъ 9-ой пѣсни съ припѣвомъ. По „Буди имя Гдне“ бываетъ благословеніе новой пшеницы и новаго гроздія изъ Требника. Мурованіе. Отпустъ праздн.

4) 7. (20-го Юлія.) Нед. 10-ая по Сош. св. Духа и св. Стефана I-го царя ап. угорс. Гл. 1. а) Въ Субботу на Вечерни кад. 1-ая. На Гди воззвахъ стихиры воскр. 3, праздника 3, и Святаго 4. Слава: Святаго, И нынѣ догматъ гласа. Входъ. Чтеніе. На Стиховнѣхъ стих. Окт. 4, Слава: Святаго, И нынѣ: праздника. По Нынѣ отпущаеши: тропарь воскр., Слава Святаго, И нынѣ: праздн. Отпустъ недѣльный. — б) На Утрени на „Богъ Гдь“ троп. воскр. 2-ды, Сл.: Святаго, И нынѣ: праздн. По обычныхъ кадизмахъ сѣдалны Окт. Полуелей и Величаніе. По Величаніи не поемъ „Слава и Нынѣ“ и Аллилуіа, но поемъ сейчасъ „Ангелскій Соборъ“. Упакой гласа. Сѣдалны оба Святаго, Слава: Сѣдаленъ 3-ій Святаго, И нынѣ: Богородиченъ его. Степенна гл. и Прокименъ воскр. Ев. воскр. 10-ое отъ Іоан. 66. Воскр. Христово разъ. Пс. 50. На Слава: Святый споминается и стихира воскресна. Канонъ воскр., Свят. и праздн. Катавасія радовая: „Лицы Ісраилстіи“. На 9-ой пѣсни: Честнѣйшую. По 9-ой пѣсни ект. малая и „Святъ Гдь Богъ нашъ“. На Хвалитехъ стихиры Окт. 4, и Святаго съ славнымъ и припѣвы его 4. Слава Стихира Евангельская 10-ая; И нынѣ: Преблагословенна. Славословіе великое. По Трисвятомъ тропарь „Днесь спасеніе“. Отпустъ недѣльный. — в) На Литургіи по входѣ тропарь воскр., праздника и Святаго. Слава: Кондакъ Святаго; И нынѣ праздн. Прок. гл. и Свят. Ап. 131. и 200. Ев. отъ Мат. 72. и отъ Іоанна 35. — г) Въ тойже день на Вечерни кад. нѣтъ. На Гди воззвахъ стихиры праздника 3 и св. 3. Слава и Нынѣ: праздника. Входа нѣтъ. Прокименъ дне. На Стиховнѣхъ всѣ стих. и Слава и Нынѣ: праздн. По Нынѣ отпущаеши троп. Святаго. Слава и Нынѣ праздника. Ект. и Отпустъ повседневный.

5) 9-го (22.) Вторникъ. Св. Апостола Матеія. а) Въ Понедѣлокъ на вел. Вечерни кад. „Блаженъ мужъ“ 1-ый антифонъ. На Господи воззвахъ стихиры праздника 3 и Святаго 5. Слава: Свят., И нынѣ праздника. Входъ. Прок. дне. Чтеніе. Ектеніи. На Стиховнѣхъ стих. праздника. Слава: Апостолу, И нынѣ: празднику. По „Нынѣ отпущаеши“ тропарь Святаго, Слава и Нынѣ: праздника. Отпустъ великій. — б) На Утрени троп. праздника 2-ды, Слава: Святаго, И

нынѣ: праздн. Сѣд. Сватаго. Полѵелей и Величаніе. Сѣдаленъ 3-ій Сватаго. Степенна: „Отъ юности моея". Прокименъ: Сватаго, Ев. отъ Іоанна 67. По 50-омъ псалмѣ на Слава: „Молитвами Сватаго Апостола Матѳія", на И нынѣ: „Молитвами Пр. Богородицы". На стих. „Помилуй мя Боже", стихира: „Изліяся благодать". Канонъ праздн. и Сватаго. Катавасія праздн. „Лицы Израильстіи". На Хвалитехъ стих. праздн. 3. и Сватаго 3. Слава: Сватаго, И нынѣ: праздн. Славословіе великое. По Трисватомъ тропарь Сватаго, Сл. и Нынѣ: праздника. Ектеніи 2 и отпустъ великій праздника. — в) На Литургіи по входѣ: тропарь праздника и Сватаго, Слава: кондакъ Сватаго, И нынѣ: кондакъ праздника. Ап. 2. Ев. отъ Луки 40. Отпустъ праздника.

6) 13-го (26.) Суббота. Отданіе Преображенія. (Служлу сватаго Максима исповѣдника поемъ предвалительно.) а) Въ Пятокъ на Вечерни на Гди воззвахъ стихиры 6 поемыя на самый праздникъ. Сл. праздника, И нынѣ догм. 1-го гл. Входа нѣтъ. На стиховнѣхъ стихиры съ Слава и Нынѣ: праздника. По Нынѣ отпущаеши точію тропарь праздника. Отпустъ малый праздника въ немже и Сват., иже на ряду поминаемъ. — б) На Утрени на „Богъ Господь" троп. праздника 3 ды. По обычныхъ каѳ. каѳ. сѣдалны оба праздника. (Полѵелея и Евангелія нѣтъ.) Псалмъ 50-ый. Каноны оба праздн. Катавасія: „Крестъ начертавъ Мойсей". На 9-ой пѣсни: „Величай душе моя". На Хвалитехъ вся праздника. Славословіе великое. По Трисватомъ: точію тропарь праздника. Ект. 2 и отпустъ великій праздника. — в) На Литургіи Изобразительная. На входѣ: „Пріидите поклонимся" и припѣвъ окончательный праздника. По входѣ: тропарь праздника, Слава и Нынѣ: кондакъ праздника. Ап. 123. Ев. отъ Маѳ. 78. Вмѣсто Достойно: Припѣвъ и ірмосъ 9-ой пѣсни изъ канона праздничнаго. Прокименъ и Причастенъ праздника. Отпустъ праздничный.

7) 14-го (27. Сент.) Нед. 11-ая по Сош. св. Духа. Гл. 2. а) Въ Субботу на вел. Вечерни каѳ. 1. Стихиры на Гди воззвахъ Окт. 4. предпраздн. 3. и Сватаго 3. Слава предпразд., И нынѣ догматъ гл. 2. Входъ. Прокименъ дне. Ект. 2. На стиховнѣхъ стихиры Окт. 4, Слава и Нынѣ: предпразд. По Нынѣ отпущаеши: тропарь воскр., Слава: Сватаго, И нынѣ: предпразд. Отпустъ недѣльный. — б) На Утрени на „Богъ Гдь" тропарь воскресенъ 2-ды, Слава: тропарь Сватаго, И нынѣ: предпразд. По каѳ. (2., 3. и 17.) сѣд. Октоиха. Ангелскій соборъ. Прок. воскр. Еванг. воскресное 11-ое отъ Іоанна 67. Воскр. Христово. Канонъ воскр., предпразд. и Свят. Кат. предпр. „Преукрашенна". Прочая обычайно недѣли. На Хвалитехъ стихиры 4, предпразд. 4 съ наславникомъ, Слава: стихира Ев. 11-ая. И нынѣ Преблагословенна. Славословіе великое. По Трисватомъ троп. воскр. Ект. 2 и отпустъ недѣльный. — в) На Литургіи по входѣ тропарь воскр. „Воскресъ изъ гроба" и предпразд., Слава: кондакъ воскресенъ, И нынѣ: конд. предпразд. Прок. гл. Ап. 141. Ев. отъ Маѳея зач. 77. Прочая обычайно.

8) 15-го (28.) Понедѣлокъ. Успеніе Пр. Бцы. а) Въ Недѣлю на малой Вечерни по обычномъ началѣ вмѣсто ект. мирной Гди пом.

12. и абіе на Гди воззвахъ ставимъ стихиры 4 праздника съ Слава и Нынѣ. Входа нѣтъ. Прокименъ дне. Вмѣсто Исполнимъ Гди пом. 12. На Стиховнѣхъ вся праздника. По Нынѣ отпущ.: точію троп. праздника. Ектенія „Помилуй насъ Боже" и отпустъ найменьшій. — б) Въ Недѣлю вечеромъ 6 го часа отправляемъ Акаѳистъ къ Успенею Пр. Дѣвы Маріи. Іерей въ епитрахилѣ стоя предъ царскими дверьми возглашаетъ: „Благословенъ Богъ нашъ". Пѣвецъ же: Аминь и абіе Царю небесный. Трисвятое. Отче нашъ и возгласъ. По возгласѣ Іерей входитъ въ св. Олтарь, а пѣвцы поютъ тропари за всякое прошеніе: „Помилуй насъ Гди", Слава: „Гди помилуй насъ", И нынѣ: „Милосердія двери". По сему Гди пом. 12. Слава и Нынѣ: Пріидите покл. 3 ды, и абіе пс. 142-ый: „Гди услыши". По псалмѣ: Слава и Нынѣ: Аллилуія 3. Гди пом. 12. Слава и Нынѣ тропарь: „Въ рождествѣ дѣвство", одиножды. По сему: Гди помилуй 3. Слава и Нынѣ и псалмъ 50-ый: „Помилуй мя Боже". Посему Іерей въ фелонѣ выходитъ на амвонъ, гдѣ передъ тетраподомъ, положеннымъ передъ иконою Бцы, поетъ перемѣняючи 13 кондаковъ и 13 ікосовъ, и заключаетъ 1-ымъ кондакомъ: „Избранной отъ всѣхъ родовъ". Кондаки Іерей окончиваетъ на Аллилуія (изъявше 1-ый и послѣдный), а ікосы на „Радуйся обрадованная въ успеніи твоемъ насъ не оставляющая". Сія окончанія и пѣвцы всегда повторительно поютъ. Посему поется Свѣтиленъ Успенія: „Апостолы отъ конецъ земли", и то 3-ды. По свѣтилномъ Іерей стоя предъ тетраподомъ возглашаетъ: „Паки и паки Гду помолимся" и на колѣнахъ чтетъ 1-ую молитву: „О Пресвятая Бце". По 1-ой молитвѣ вновь возглашаетъ: „Гду помолимся" и чтетъ 2-ую молитву: „Царице моя преблагая". По молитвахъ пѣвцы поютъ: „Достойно есть", и абіе глаголютъ: Трисвятое. Отче нашъ съ возгласомъ и поется тропарь: „Въ рождествѣ дѣвство". Ектенія Полунощницы: (Зри Молитвословъ, въ Будапештѣ 1878. стр. 267. О давшимъ на молитву). Гди пом. 3-ды. И возгласъ: „Услыши ны Боже". Отпустъ найменьшій Успенія отъ: „Слава тебѣ Христе" и Благословеніе. — в) Вечерня съ Литіею По „Слава святѣй" Пріидите поклонимся 3-ды; по мирной ектеніи: Блаженъ мужъ 1-ый антифонъ. На Гди воззвахъ стихиры праздника 8. Слава и Нынѣ: „Богоначальнымъ мановеніемъ". Входъ. Прокименъ дне. Чтеніе. На Литіи стихиры съ Слава и Нынѣ. Посему слѣдуетъ ект. литійная: „Спаси Боже". На Стиховнѣхъ вся праздника. По Нынѣ отпущаеши: троп. праздника 3-ды. Посему глаголется молитва на благословеніе хлѣбовъ. Буди имя Гдне 3-ды, и по псалмѣ 33-омъ Іерей стоя передъ царскими дверьми благословляетъ народъ. На слова „Именемъ Гднимъ благослови Отче" начинаетъ Утреню отъ „Слава святѣй". — г) На Утрени на „Богъ Гдь" троп. праздника 3-ды. По обычныхъ кадизмахъ сѣдалны два праздника. Полуелей. Величаніе. Сѣдаленъ 3-ій праздника. Степенна: „Отъ юности моея". Прок. праздника. Ев. отъ Луки 4. Псалмъ 50-ый. Слава: Молитвами Пр. Бцы. И нынѣ: тойже. На стихъ „Помилуй мя Боже" стихира гл. 6: „Егда преставленіе пречистаго твоего Тѣла". По ект. „Спаси Боже" каноны праздника два. Катавасія: „Преукрашенная" и проч. На 9-ой пѣсни припѣвъ: „Ангелы

Оуспеніе". (Свять Господь не глаголемъ). Свѣтиленъ: „Апостолы отъ конецъ" и проч. поется 3-ды. На Хвалитехъ стихиры праздн. 4. Слава и Нынѣ гл. 6-ый: „На безсмертное твое оуспеніе". Славословіе великое. По трисвятомъ: тропарь праздника точію. Отпѹстъ великій Оуспенія. — д) На Литургіи поемъ Изобразительная. На входѣ: „Пріидите поклонимся" и припѣвъ Бцы. По входѣ: троп. праздника, Слава и Нынѣ: кондакъ его. Прок. празд. Ап. 240. Ев. отъ Лѹки 54. Вмѣсто Достойно: Припѣвъ и ірмосъ 9-ой пѣсни до отданія. Прочая обычайно. Отпѹстъ Оуспенія до отданія, измѣвше недѣлю.

9) 16-го (29.) Вторникъ. Перенесеніе отъ Едеса въ Константиноградъ нерукотвореннаго Образа Господня. а) Въ Понедѣлокъ на повседневной Вечерни на Гди воззвахъ стихиры Оуспенія 3, и Образа 3; Слава: Образа; И нынѣ: праздника. Прок. дне. (Входа нѣтъ.) На Стиховнѣхъ стихиры праздк. Сл.: Образа. И нынѣ праздн. и проч. По Нынѣ отпѹщаеши: тропарь Образа, Слава и Нынѣ: тропарь праздн. и Отпѹстъ Образа. — б) На Утрени на „Богъ Гдь" тропарь Образа 2-ды, Слава и Нынѣ праздн. По обычныхъ кад. сѣдалны изъ Минеи. (Полѵелея и Еванг. нѣтъ.) По псалмѣ 50 омъ Канонъ праздн. и Образа. Катавасія праздника: „Преѹкрашенная". На 9-ой пѣсни: Честнѣйшѹю. На Хвалитехъ стихиры Образа 4 съ припѣвы его. Слава: Образа, И нынѣ: праздника Славословіе великое. По Трисвятомъ тропарь Образа, Сл. и Нынѣ праздника. Ект. 2 и отпѹстъ Образа. — в) На Литургіи по входѣ: тропарь праздн. и Образа. Слава: кондакъ Образа, И нынѣ: кондакъ праздника. Прокименъ Образа. Ап. 173. Еванг. отъ Лѹки 48. отъ полѹ. Вмѣсто Достойно: Припѣвъ и ірмосъ праздн. Причастенъ Образа. Отпѹстъ Образа.

10) 21-го (3. Сент.) Нед. 12-ая по Сош. св. Духа. Гл. 3. а) Въ Сѹбботѹ на вел. Вечерни кад. 1-ая вся. На Господи воззвахъ стих. Октоиха 4, попразденствѹ 3, и св. Апостола 3. (Отправѹ святыя мѹченицы прелагаемъ на Повечеріе.) Слава праздн., И нынѣ догматъ гл. 3-го. Входъ. Прок. „Гдь воцарися". На стиховнахъ стих. Окт. 4, Слава и Нынѣ: праздн. По „Нынѣ отпѹщаеши" троп. воскресенъ, Сл. Святаго, И нынѣ: праздн. Отпѹстъ недѣльный. — б) На Утрени на „Богъ Гдь" тропарь воскресенъ 2-ды; Сл. Св., И нынѣ: праздн. По обычныхъ кад. сѣдалны Октоиха съ Богородичны ихъ. Ангелскій соборъ. Ѵпакой, Степенна и Прок. воскр. Ев. воскр 1-ое отъ Мад. 116. Воскресеніе Христово. Пс. 50. Прочее обычно. По ектеніи „Спаси Боже" Канонъ воскресенъ, Праздника и Святаго. Катавасія: „Преѹкрашенная". На 9 ой пѣсни: Честнѣйшѹю. По Канонѣ ект. малая и „Святъ Господь Богъ нашъ". На Хвалитехъ стихиры Октоиха 4 и праздника съ славнымъ 4. Слава стихира Ев. 1-ая; И нынѣ: Преблагословенна еси. Славословіе великое. По трисвятомъ троп. воскр.: „Днесь спасеніе". Ект. 2 и Отпѹстъ недѣли. — в) На Литургіи по входѣ тропарь воскресенъ и праздн. Сл.: Кондакъ воскр., И нынѣ: праздн. Прок. гл. и праздн. Апост. 158. Ев. отъ Мад. 79. Вмѣсто Достойно: Прочее обычайно. — г) Въ тѹюже недѣлю на Вечерни кад. нѣтъ. Стихиры Мѹченикѹ 3, и Святомѹ 3. Сл. Мѹченикѹ, И нынѣ

праздн. Входа нѣтъ. На Стиховнахъ стихиры праздника, Слава: Мѹч., И нынѣ: праздн. По Нынѣ отпѹщаеши: тропарь Мѹченика, Слава: тропарь Свят., И нынѣ: праздн. Отпѹстъ праздн.

11) 23-го (5. Сент.) Вторникъ. Отданіе Успенія а) Въ Понедѣлокъ на повседневной Вечерни на Гди воззвахъ стихиры вся со Сл. и Нынѣ праздника, писанныя на самый праздникъ. Входа нѣтъ. Прок. дне. На стиховнахъ стихиры съ Слава и Нынѣ: праздн. По Нынѣ отпѹщаеши тропарь праздника 1-ды. Отп. малый праздн. — б) На Утрени на „Богъ Гдь" троп. праздника 3-ды. По обычныхъ каѳ. Сѣдалны Праздн. (Полѵелей и Ев. нѣтъ.) Пс. 50. Канонъ празд. 2, Катав. „Преѹкрашенная". На 9-ой пѣсни: Величай. На Хвалитехъ вся праздн. Славословіе великое. По Трисвятомъ точію троп. празд. Отпѹстъ великій праздника. — в) На Литургіи по входѣ тропарь праздн., Слава и Нынѣ кондакъ его. Прок. праздн. Ап. 187. Еванг. отъ Марка 12. Вмѣсто Достойно: Величай. Отпѹстъ праздника.

12) 28-го (10. Сент.) Нед. 13-ая по Сош. св. Духа. Гл. 4. а) Въ Сѹбботѹ на вел. Вечерни каѳ. 1. На Гди воззвахъ стихиры Окт. 7, и Свят. 3. Слава и Нынѣ догматъ гл. 4-го. Входъ. Прок.: „Гдь воцарися". На Стиховнѣхъ стихиры Окт. 4. Слава и Нынѣ догматикъ гл. 4-го. По Нынѣ отпѹщаеши троп. воскр., Слава: тропарь Святаго, И нынѣ: „Гавріилѹ вѣщавшѹ". Отпѹстъ недѣльный. — б) На Утрени на „Богъ Гдь": тропарь воскресенъ 2-ды, Сл. тропарь Святаго, И нынѣ: „Гавріилѹ вѣщавшѹ". По обычныхъ кадизмахъ Сѣдалны Октоиха и Ангелскій Соборъ. Ѵпакой и Степенна гл. чтется. Прок. воскр. Ев. воскр. 2-ое отъ Марка 70. Воскресеніе Христово разъ, прочая же обычайно. Канонъ воскресенъ и Святаго. Катавасія: „Крестъ начертавъ Мойсей". На 9-ой пѣсни: Честнѣйшѹю. По канонѣ ект. малая и „Святъ Господь" 3-ды. На Хвалитехъ стихиры Окт. 8. Слава Стихира 2-дая Евангельская, И нынѣ: „Преблагословенна еси". Славословіе великое. По Трисвятомъ тропарь воскр. „Воскресъ изъ гроба". Отп. Недѣли. — в) На Литургіи по входѣ: тропарь воскр. Слава: Конд. воскресенъ, И нынѣ: Храма. (Идѣже Храмъ Святаго: Кондакъ Рождества Бцы.) Прок. гл. Ап. 166. Еванг. отъ Маѳ. 87. Прочее обычно.

13) 29-го (11. Сент.) Понедѣлокъ. Усѣкновеніе ч. Главы св. Іоан. Крестителя. (Въ сей день бываетъ строгій постъ.) а) Въ Недѣлю на вел. Вечерни кадизма „Блаженъ мѹжъ" 1-ый антифонъ. На Господи воззвахъ стихиры Святаго 8. Сл. Святаго, И нынѣ: „Кто тебе не оублажитъ". Входъ. Прокименъ дне и проч. Чтеніе. На Стиховнѣхъ стихиры Святаго 3, Сл. Святаго гл. 8-ый: „Предтече Спасовъ", И нынѣ: „Безневѣстная Дѣво". По Нынѣ отпѹщаеши: тропарь Святаго, Сл. и Нынѣ: „Вся паче смысла". Отпѹстъ великій. — б) На Утрени на „Богъ Господь": тропарь Святаго 2-ды, Слава и Нынѣ: „Вся паче смысла". По обычныхъ кадизмахъ сѣдалны Святаго 2 ъ Богородичны нхъ. Полѵелей, Величаніе и Сѣдаленъ 3-ій Святаго. Степенна „Отъ юности". Прок.: „Честна предъ Гдемъ" и проч. Ев. отъ Маѳ. 57. Псаломъ 50-ый. Слава: „Молитвами св. Предтечи Іоанна" и проч. и нынѣ: „Молитвами Пр. Бцы". На стихъ „Помилѹй мя Боже" стихира гл. 6.: „Пляса оученица". По ектеніи „Спаси

Боже". Каноны Сватаго два. Катавасіа: „Крестъ начертавъ Мойсей". На 9-ой пѣсни: Честнѣйшѹю. На Хвалитехъ стихиры Сватаго 4. Слава гласъ 6-ый: „Паки Иродіа бѣситса". И нынѣ: „Богородице ты еси лоза". Славословіе великое. По Трисвятомъ тропарь Сватаго; Слава и Нынѣ: „Вса паче смысла". Ектеніи два и Отпѹстъ великій. — в) На Литургіи по входѣ: тропарь Сватаго, Слава: Кондакъ Сватаго, И нынѣ: Кондакъ храма. (Идѣже храмъ Сватаго: „Застѹпнице христіанъ). Прок.: „Возвеселитса праведникъ". Ап. 33. Ев. отъ Марка 24. Причастенъ: „Въ памать вѣчнѹю". Прочаа обычайно. — г) Въ тойже день на Вечерни на Гди воззв. стихиры Предтечи 3. и Сватыхъ 3, Слава Предт. гл. 6.: „Паки Іродіа", И нынѣ Богородиченъ изъ Окт.: „Человѣколюбіа". Входа нѣтъ. На стиховнахъ стихиры Октоиха, Слава: Сватаго, И нынѣ: „Избави насъ отъ нѹждъ". По Нынѣ отпѹщаеши троп. Предт., Слава Сват., И нынѣ: „Къ Богородицѣ прилѣжно". Ект. и Отп. повседневный.

14) 31-го (13. Сент.) Середа. Положеніе ч. Пояся Пр. Бцы. а) Въ Вторникъ на вел. Вечерни на Гди воззв. стихиры Поаса изъ Минеи 8, Слава и Нынѣ гл. 2-ый: „Ико вѣнцемъ". Входъ. Прокименъ дне. Чтеніе зри Сент. 8-го и проч. На Стиховнѣхъ стих. Поаса 3, Слава и Нынѣ: тамже. По Нынѣ отпѹщаеши: троп. Поаса точію и Отпѹстъ великій. — б) На Утрени на „Богъ Господь" тропарь Поаса 3-ды. По обычныхъ кад. сѣдалны два Поаса. Полиелей. Величаніе и Сѣдаленъ 3-ій Поаса. Степенна: „Отъ юности моеа". Прок.: „Помана има твое". Ев. отъ Лѹки 4. Пс. 50. Слава: „Молитвами Пресвятыа Богородицы". И нынѣ: тойже. На стихъ: „Помилѹй ма Боже" стихира гл. 6-ый: „Дивна православныхъ торжества". Каноны Богородицы 2; Катавасіа: „Крестъ начертавъ". На 9-ой пѣсни: Честнѣйшѹю. На Хвалитехъ стихиры Поаса 4, Слава и Нынѣ гласъ 2.: „Смыслъ очистивше и ѹмъ". Славословіе великое. По Трисвятомъ: троп. Богородицы точію. Ект. два и отпѹстъ великій. — в) На Литургіи по входѣ: тропарь Богородицы, Слава и Нынѣ: Конд. еа. Прокименъ: „Величитъ дѹша моа". Ап. 320. Ев. отъ Лѹки 54. Причастенъ: Чашѹ спасеніа. Прочаю обычно.

IX. Сентабрь.

1) 1-го (14.) Четверь. Начало Індикта, сирѣчь Новаго лѣта. а) Въ Середѹ на вел. Вечерни по ектеніи мирной „Блаженъ мѹжъ" 1-ый антифонъ. На Господи воззв. стихиры Індикта 3, и Преподобнаго Симеона 3. Слава: св. Симеона. И нынѣ: Індикта. Входъ. Прокименъ дне. Чтеніе. На Стиховнѣхъ стихиры Індикта 4 съ стихи его, Сл. св. Симеона, И нынѣ: Індикта. По Нынѣ отпѹщ.: троп. Індикта, Слава: Сват., И нынѣ: „Радѹйса обрадованнаа". Отпѹстъ великій. — б) На Утрени на „Богъ Гдь" тропарь Індикта 2-ды, Слава троп. Сват., И нынѣ: „Радѹйса обрадованнаа". По обычныхъ кадизмахъ сѣдалны два Індикта. (Полиелеа и Ев. нѣтъ.) По сѣдалныхъ абіе пс. 50. Каноны Індикта и Сватаго. Катавасіа: „Крестъ начертавъ Мойсей". На 9-ой пѣсни: „Честнѣйшѹю". На Хвалитехъ стихиры Ін-

дикта 4, Слава: Свѧтаго; И нынѣ: Індикта. Славословіе великое. По Трисвѧтомъ: троп. Індикта, Слава: Свѧтаго, И нынѣ: „Радꙋйсѧ Обрадованнаѧ“. Ект. 2 и Отпꙋстъ великій. — в) На Литургіи по входѣ: троп. Іиндикта, Слава: конд. Індикта, И нынѣ „Радꙋйсѧ обрадованнаѧ“. Прокименъ: „Велій Господь нашъ“. Апостолъ 282. Ев. отъ Лꙋки 13. Прич.: „Благословиши вѣнецъ лѣта“. Проч. обыч.

2) 4-го (17.) Нед. 14-ая по Сош. св. Духа. Гл. 5. а) Въ Сꙋбботꙋ на вел. Вечерни каѳ. 1. всѧ. На Гди воззв. стих. воскр. 4; первомꙋ свѧтомꙋ 3, дрꙋгомꙋ св. 3. Слава: первомꙋ свѧтомꙋ, И нынѣ догматъ гл. Входъ. Прок. На стиховнѣхъ стихиры Окт. 4, Слава: первомꙋ

Мѣсѧцословъ: рꙋсскій	Мѣсѧцословъ: римскій	Имена дней седмичныхъ	Имена праздничныхъ и поминательныхъ дней
1	(14)	Четв.	☉ Начало Індикта
2	(15)	Пѧт.	Мамантъ
3	(16)	Сꙋбб	Антимъ
Нед. 14-ая по Сош. св. Духа. Гл. 5. Оутр Еванг. воскр. 3. отъ Марка 71. На Лит. Ап 170 Ев. отъ Маѳ. 89.			
4	(17)	Нед.	Кавила и Мойсей
5	(18)	Пон.	Захарій пророкъ
6	(19)	Втор	Восп. чꙋд. въ Колосс.
7	(20)	Сер.	Созонтъ (Предпр. Р.)
8	(21)	Четв.	⊕ Рождество Бцы
9	(22)	Пѧт.	Іоакимъ и Анна
10	(23)	Сꙋбб	Мино-, Митро-, Ним.
Нед. 15-ая по Сош. св. Духа и предъ Воздвиж. св. Креста. Гл. 6. Оутр. Ев. воскр. 4-ое отъ Лꙋки зач. 112. На Лит. Ап. зач. 176. и 215. Ев. отъ Маѳ. 92. и отъ Іоан. 9.			
11	(24)	Нед.	Ѳеодора преподобнаѧ
12	(25)	Пон.	☉ Автономъ (От. Р.)
13	(26)	Втор.	☉ Обн. Хр. на Гол.
14	(27)	Сер.	⊕ Воздвиженіе ч. Кр.
15	(28)	Четв.	Никита великомꙋч.

Мѣсѧцословъ: рꙋсскій	Мѣсѧцословъ: римскій	Имена дней седмичныхъ	Имена праздничныхъ и поминательныхъ дней
16	(29)	Пѧт.	Евфиміѧ
17	(30)	Сꙋбб	Софіѧ
Нед. 16-ая по Сош. св. Духа и по Воздвиж. св. Креста. Гл. 7. Оутр. Ев. воскр. 5-ое Лꙋки зач. 113. На Лит. Ап. зач. 181. и 203. Ев. отъ Маѳ. зач. 105. и Марка 37.			
18	О. 1.	Нед.	Евменій
19	(2)	Пон.	Трофимъ
20	(3)	Втор.	Евстадій
21	(4)	Сер.	☉ Кодр. (Отд. Возд.)
22	(5)	Четв.	Фока мꙋченикъ
23	(6)	Пѧт.	☉ Зачатіе Іоан. Кр.
24	(7)	Сꙋбб.	Ѳекла первомꙋч.
Нед. 17-ая по Сош. св. Духа. Гл. 8. Оутр. Ев. воскр. 6-ое отъ Лꙋки зач. 114. На Лит. Ап. зач. 182. Ев. отъ Маѳ. 62.			
25	(8)	Нед.	Евфросиніѧ
26	(9)	Пон.	† Прест. Іоанна Ев.
27	(10)	Втор	Калистратъ
28	(11)	Сер.	☉ Харитонъ
29	(12)	Четв.	Кѵріакъ
30	(13)	Пѧт.	Георгій свмꙋч.

свѧтомꙋ, И нынѣ „Творецъ и Избавитель мой“. По Нынѣ отпꙋщ. тропарь воскресенъ и троп. первого свѧт., Слава: троп. дрꙋгаго свѧтаго, И нынѣ: „Всѧ паче“. Отпꙋстъ великій недѣли. — б) На Утрени на „Богъ Гдь“: троп. воскресенъ разъ и троп. первого свѧт., Сл.: дрꙋгаго свѧт., И нынѣ: „Всѧ паче“. По обычныхъ каѳ. (2., 3. и 17.) сѣдалны Окт. Ангелскій Соборъ. Ѵпакой, Степенна и Прок. воскр. Ев. воскресное 3-ое отъ Марка 71. Воскресеніе Христово и проч. обычайно. Канонъ: воскресенъ и свѧтыхъ. Катавасіѧ: „Крестъ начертавъ Мойсей“. На 9-ой пѣсни: Честнѣйшꙋю. По Канонѣ: Ектеніѧ малаѧ

и „Сватъ Господь Богъ нашъ“. На Хвалитехъ стихиры Окт. 8. Слава Стихира Евангельская 3-ая, И нынѣ: „Преблагословенна еси“. Славословіе великое. По Трисвятомъ троп.: „Днесь спасеніе міру“ и отпустъ великій недѣли. — в) На Литургіи по входѣ: троп. воскресенъ, Слава: кондакъ воскресенъ, И нынѣ: кондакъ храма. (Идѣже храмъ Сватаго: „Заступнице“.) Прокименъ гл. Апост. 170. Еванг. отъ Мат. 89. Прочая обычно. — г) Въ тужже Недѣлю на Вечерни на Господи воззвахъ стихиры Октоиха 3 и Сватаго 3, Слава: Сватаго, И нынѣ изъ Октоиха: „„Радуйся вѣсомъ“ гл. 8. Входа нѣтъ. На Стиховнѣхъ Стихиры Октоиха Слава: Сватаго, И нынѣ изъ Минеи: „Радуйся Маріе“. По Нынѣ отпущаеши, тропарь Сватаго, Слава и Нынѣ: „Воспитавшейся“. Отпустъ повседневный.

3) 8-го (21.) Четверь. Рождество Пресвятыя Бцы. а) Въ Середу на малой Вечерни вмѣсто ект. мирной Гди пом. 12., на Гди воззвахъ стихиры праздника 4 съ Слава и Нынѣ. Входа нѣтъ. Вмѣсто ект. „Исполнимъ“ Гди пом. 12., на Стиховнѣхъ вся праздн. По Нынѣ отпущаеши: точію троп. праздника. Ект. „Помилуй насъ Боже“ и отпустъ наименьшій. — б) На вел. Вечерни съ Литіею. Іерей кадитъ всю церковь и посему предъ отворенными царскими дверьми возглашающу пѣвцу: „Повелите“ начинаетъ отправу глаголя: „Гди благослови, Слава сватѣй“ и проч. Посему Іерей запираетъ царскія двери, пѣвецъ же глаголетъ Пріидите покл. 3-ды. Псаломъ предначинательный: „Благослови душе моя“. По ектеніи мирной „Блаженъ мужъ“ 1-ый антифонъ. На Гди воззвахъ стихиры праздника 8. Сл. и Нынѣ: тамже. Входъ. Прокименъ дне. Чтеніе. На Литіи стихиры праздника съ Слава и Нынѣ. Ектенія на Литіи: „Спаси Боже“. На Стиховнѣхъ стихиры праздника 3. Слава и Нынѣ: тамже. По Нынѣ отпущаеши: троп. праздника 3-ды, когда Іерей кадитъ предложеніе. Посему молитва на „Благословеніе хлѣбовъ“, „Буди имя Гдне“ 3-ды, Псаломъ 33. Священникъ отходитъ на амвонъ благословляетъ народъ, пѣвецъ же возглашаетъ. „Именемъ Гднимъ благослови Отче“ Іерей предъ царскими дверьми начинаетъ Утреню съ „Слава сватѣй“. — в) На Утрени „Богъ Гдь“ тропарь праздника 3-ды. По обычныхъ каѳ. сѣдалны праздника 2. Полиелей. Величаніе. Сѣдаленъ 3-ій праздника. Степенна: „Отъ юности моея“. Прок. праздн. Ев. отъ Луки 4. Псаломъ 50. Сл.: Молитвами Пр. Бцы, И нынѣ: тойже. На стихъ „Помилуй мя Боже“ стихира гл. 6-ый: „Сей день Господень“. Ект. „Спаси Боже“. Каноны Бцы 2. Катавасія: „Крестъ начертавъ Мойсей“. На 9-ой пѣсни: „Величай“. (По канонѣ „Сватъ Гдь“ не глаголемъ.) На Хвалитехъ стихиры праздника 4. Слава и Нынѣ: тамже. Славословіе великое. По Трисвятомъ: точію троп. праздн. Ект. два и отпустъ великій. — в) На Литургіи на входѣ: „Пріидите поклонимся“ и припѣвъ окончательный Бцы. По входѣ же: троп праздника, Слава и Нынѣ: кондакъ праздн. Прок.: „Величитъ душа моя“. Ап. 240. Ев. отъ Луки 54. Вмѣсто Достойно ірмосъ 9-ой пѣсни съ припѣвомъ его: „Чуждѣ Матеремъ“ и проч. до отданія. По Литургіи мированіе. Прочая обычайно. — г) Въ тойже день на повседневной Вечерни каѳизмы нѣтъ ради труда бдѣннаго, на Гди воззвахъ стихиры праздника 3 и Сватыхъ 3, Слава и Нынѣ

гл. 5-ый: „О блаженнаѧ двоице“. Входа нѣтъ. На Стиховнѣхъ всѧ праздника. По Нынѣ отпѹщаеши: троп. Святыхъ, Слава и Нынѣ: троп. праздника. Ектеніѧ „Помилѹй насъ Боже“ и отпѹстъ праздн. до отданіѧ.

4) 10-го (23.) **Суббота предъ Воздвиженіемъ.** На Литѹргіи Ап. 126. Ев. отъ Матѳеѧ 39.

5) 11-го (24.) **Недѣля 15-ая по Сош. св. Духа и предъ Воздвиженіемъ.** Гл. 6. а) Въ Сѹбботѹ на Вечерни на Гди воззвахъ стихиры Окт. 4, праздника 3 изъ стиховнахъ (св. же Автонома прелагаемъ на повечеріе), и Святыѧ 3. Слава праздника: „Ангеловымъ пророченіемъ“, И нынѣ догматъ гл.: „Кто тебе неѹблажитъ“. Входъ. Прокименъ дне. На Стиховнѣхъ стих. Окт. 4, Слава и Нынѣ: праздн. По Нынѣ отпѹщаеши: троп. воскресенъ, Слава: Святыѧ, И нынѣ: праздника. Отпѹстъ недѣльный. — б) На Утрени на „Богъ Гдь“: троп. воскресенъ 2-ды, Слава: Святыѧ, И нынѣ: праздника. Прочее все воскресное. Ев. воскресное 4-ое отъ Лѹки 112. Воскресеніе Христово. Прочее обычно. Канонъ воскресенъ, праздника и Святыѧ. Катавасіѧ: „Крестъ начертавъ Мойсей“. На 9-ой пѣсни: „Честнѣйшѹю“. По 9-ой пѣсни: „Святъ Гдь Богъ нашъ“ 3-ды и свѣтиленъ воскресенъ; Сл.: Святыѧ, И нынѣ: праздника. На Хвалитехъ стихиры Окт. 4, и праздника 4 съ наславникомъ. Сл. стихира Ев. 4-аѧ. И нынѣ: Преблагословенна. Славословіе великое. Прочее обычно. Отпѹстъ недѣльный. — в) На Литургіи по входѣ: троп. воскресенъ и праздника. Слава: конд. воскресенъ; И нынѣ: конд. праздника. Прок. Недѣли предъ Воздвиженіемъ гл. 6. „Спаси Гди“ и праздника. „Величитъ дѹша моѧ“. Ап. 176. и 215. Ев. отъ Мат. 92. и Іоан. 9. Вмѣсто Достойно: Величай. Отпѹстъ недѣльный.

6) 12-го (25.) Понедѣлокъ. **Отданіе Рождества Богородицы.** а) Въ Недѣлю на **повседневной Вечерни** на Гди воззвахъ стихиры 6, поемыѧ на самый праздникъ. Слава и Нынѣ: праздника. Входа нѣтъ. Прок. дне. На Стиховнѣхъ всѧ праздн. По Нынѣ отпѹщ.: троп. праздника точію. Отпѹстъ малый, въ немже и Святаго, иже на рядѹ поминаемъ. — б) На Утрени на „Богъ Гдь“: троп. праздн. 3-ды. По обычныхъ кат. сѣдалны 2 праздника и абіе Пс. 50. (Полѵелеѧ и Еванг. нѣтъ.) Каноны праздника два. Катавасіѧ: „Крестъ начертавъ“. На 9-ой пѣсни: „Величай“. На Хвалитехъ всѧ праздника. Славословіе великое. По Трисвятомъ: троп. праздника единожды. Отпѹстъ праздника. — в) На Литургіи по входѣ: троп. праздника; Сл. и Нынѣ: конд. праздника. Прок. праздн. „Величитъ дѹша моѧ“. Ап. 211. Ев. отъ Марка 27. Вмѣсто Достойно: ірмосъ 9-ой пѣсни и припѣвъ праздника. Отпѹстъ праздника.

7) 13-го (26.) Вторникъ. **Память Обновленія Храма Господня на Голгоѳѣ.** а) Въ Понедѣлокъ на Вечерни на Гди воззвахъ поемъ стихиры Обновленіѧ 3, и св. Мѹч. Корниліѧ 3. Сл. Обновл. гл. 6.: „Память обновленіѧ“, И нынѣ предпразденства: „Днесь древо ѧвисѧ“. Входъ. Прокимен. дне. Чтеніе. На стиховнѣхъ стих. предпраздн. 3. Сл. Обновл., И нынѣ предпразденства. По Нынѣ отпѹщаеши: троп. Обновленіѧ, Сл.: троп. Мѹченика, И нынѣ: троп. предпразденства. Отпѹстъ великій. — в) На Утрени на „Богъ Гдь“: тропарь Обновле-

нія 2-ды, Сл. Мученика, И нынѣ предпразденства. По обычныхъ кад. Сѣдалны Минеи и абіе Пс. 50. (Полиелея и Еванг. нѣтъ.) Канонъ Обновленія, предпразденства и Святаго. Катавасія: „Крестъ начертавъ“. На Хвалитехъ вся изъ Минеи. Славословіе великое. По Трисвятомъ тропарь Обновленія. Слава Святаго, И нынѣ предпразденства. Ект. 2. Отпустъ великій. — в) На Литургіи по входѣ: тропарь Обновленія и Предпразд. Слава: Кондакъ Обновленія, И нынѣ предпразденства. Прокименъ „Дому твоему“. Ап. 212. Ев. отъ Марка 28. Отпустъ обычайно.

8) 14-го (27.) Середа. **Всемірное Воздвиженіе ч. Креста Господня.** (Строгій постъ.) а) Въ Вторникъ на малой Вечерни на Гди воззвахъ стихиры праздн. 4. Сл. и Нынѣ праздн. Входа нѣтъ. На Стиховнѣхъ вся праздн. По Нынѣ отпущаеши: точію троп. праздника. Ект.: „Помилуй насъ Божъ“ и отпустъ найменьшій. — б) На вел. Вечерни съ Литіею. По „Слава святѣй“ пѣвецъ глаголетъ: „Прійдите поклонимся“ 3-ды. По ектеніи мирной „Блаженъ мужъ“ 1-ый антифонъ. На Гди воззвахъ стихиры Креста 8. Слава и Нынѣ: „Прійдите вси языцы“. Входъ. Проким. дне. Чтеніе. На Литіи стихиры съ Слава и Нынѣ: праздника. Посему Ект. Литійная: „Спаси Боже“. На Стиховнѣхъ вся праздника. По Нынѣ отпущаеши: троп. праздн. 3-ды. (Когда Іерей стоя при тетраподѣ кадитъ предложенія), посему молитва на Благословеніе хлѣбовъ. По молитвѣ „Буди имя Гдне“ 3-ды, Пс. 33-ый, священникъ отходитъ на амвонъ благословляетъ народъ и начинается Оутреня съ „Слава святѣй“. — в) На Утрени на „Богъ Гдь“: троп. праздн. 3-ды. По обычныхъ кад. Сѣдалны праздника два. Полиелей, Величаніе и Сѣдаленъ 3-ій праздн. Степенна: „Отъ юности моея“. Прок. праздн. Ев. отъ Іоан. 42. отъ полу. Воскресеніе Христово разъ глаголемъ. Пс. 50. Прочее обычно. На стихъ „Помилуй мя Боже“ стихира гл. 6-ый: „Кресте Христовъ“. По ект. „Спаси Боже“. Канонъ праздника. Катавасія: тойже. На 9-ой пѣсни: „Величай“. (По канонѣ „Святъ Гдь Богъ нашъ“ не глаголемъ.) На Хвалитехъ стихиры 4 праздника. Слава и Нынѣ: тамже. (Предъ Славословіемъ Іерей облекается въ всю священическую одежду.) Славословіе великое. По великомъ Славословіи священникъ поетъ „Святый Боже“ 1-ды а пѣвцы 2-ды протяженно, Іерей же идетъ къ св. Трапезѣ, кадитъ тутъ выложенный св. Крестъ и несетъ его около св. Престола, взимая его на главѣ, предъ царскія двери предидущимъ свѣщеносцамъ, и тамо ставъ ожидаетъ конецъ Трисвятаго. По скончаніи сего возглашаетъ: „Премудрость прости“, на что ликъ поетъ: „Спаси Гди люди твоя“. Посему Іерей идетъ къ назначенному столу и полагаетъ верху его честный Крестъ кадитъ его и поклоньшеся ему, возьметъ его въ руки, станетъ предъ тетраподомъ къ востоку и возглашаетъ ектенію: „Помилуй насъ Боже“ и проч., на что ликъ по обычаю нашего кад. храма воспоетъ: „Гди пом. 12.“ низшимъ и высшимъ голосомъ, (ведля же предписа Типика глаголемъ одну сотницу: Гди помилуй), подъ которымъ пѣніемъ Іерей пущаетъ и воздвижаетъ ч. Крестъ благословляя имъ народъ. Посему отходитъ на правую страну, смотря на сѣверъ и продолжаетъ ектенію: „Еще молимся о благовѣрномъ Царѣ нашемъ“ и проч., на что ликъ вновь

поетъ: 12-разъ Гди пом., какъ первѣе, подъ которымъ Іерей вновь пѹщаетъ и воздвижаетъ ч. Крестъ и благословитъ имъ народъ. Далѣе идетъ на 3-ѹю странѹ и обращамсѧ къ западу продолжаетъ ектенію: „Еще молимсѧ о боголюбивомъ Еппѣ" и проч., на что ликъ вновь поетъ: Гди пом. 12 высшимъ и низшимъ голосомъ, Іерей же подъ самымъ пѣніемъ низпѹщаетъ и воздвижаетъ св. Крестъ и чинитъ нимъ благословеніе. На конецъ идетъ на четвертѹю странѹ, смотрѧ на югъ и поетъ: „Еще молимсѧ о предстоѧщихъ людехъ" и проч. и ликъ вновь поетъ: Гди пом. 12., и все подобно бываетъ, какъ первѣе. Посемѹ Іерей стоѧ предъ тетраподомъ поетъ возгласъ, по скончаніи котораго полагаетъ ч. Крестъ на тетраподѣ и поетсѧ: „Крестѹ твоемѹ" 3-ды съ поклонами. Послѣ сего же Іерей цѣлѹетъ св. Крестъ и отходитъ къ св. Престолѹ, а народъ подъ симъ цѣлѹетъ св. Крестъ, и поютсѧ стихиры: „Прійдите вѣрніи" и проч., пока совершитсѧ цѣлованіе. Посемѹ Іерей стоѧ при св. Трапезѣ поетъ ектенію: „Исполнимъ и проч. Отпѹстъ великій. — г) На Литургіи Антифоны и Входное праздн. По входѣ троп.: „Спаси Гди люди твоѧ". Слава и Нынѣ кондакъ: „Вознесыйсѧ на Крестъ волею". Вмѣсто Трисвѧтаго: „Крестѹ твоемѹ", (по обычаю Храма каѳедральнаго ежедневно на Литѹргіи до отданіѧ). Прок.: „Возносите Гда". Ап. 125. Ев. отъ Іоанна 60. Вмѣсто Достойно: Ірмосъ 9-ой пѣсни съ припѣвомъ до отданіѧ. Прочаѧ обычайно. (По Литѹргіи по опредѣленію Его Высокопреосвѧщенства, Еппа нашего подъ числомъ 7799: 1899. данномъ въ каѳ. Храмѣ обходъ около церкве бываетъ, ибо есть Храмъ Церкви. На обходѣ чатаютсѧ Евангеліѧ отъ Маѳ. 20. Марк. 51. Лѹк. 58. Іоан. 1. и поемъ Ект. Полѹнощницы). Мированіе и отпѹстъ. — в) Въ тойже день на вел. Вечерни каѳ. нѣтъ. На Гди воззв. стихиры праздн. 3 и св. Никиты 3, Слава: Свѧтаго, И нынѣ: праздн. Входъ. Прок. великій. (Чтеній нѣтъ.) На Стиховнѣхъ стихиры праздн. 3. Сл.: Свѧтаго, И нынѣ праздника: „Гласъ пророка твоего". По Нынѣ отпѹщаеши: тропарь Свѧтаго, Сл. и Нынѣ: праздника. Отпѹстъ праздника до отданіѧ.

9) 17-го (30.) Суббота по Воздвиженію ч. Креста. На Литургіи на входѣ: „Прійдите поклонимсѧ" и припѣвъ окончательный праздн. „Спаси насъ Сыне Божій плотію распныйсѧ поющіѧ ти". Аллилѹіѧ. По входѣ: тропарь и кондакъ праздника. Вмѣсто Трисвѧтаго: „Крестѹ товемѹ". Прокименъ: „Возносите Гда Бога нашего" и проч. Ап. 125. отъ полѹ. Ев. отъ Іоанна 30.

10) 18-го (1. Окт.) Нед. 16-ая по Сош. св. Духа и по Воздвиженію ч. Креста. Гл. 7. а) Въ Сѹбботѹ на вел. Вечерни каѳ. 1. всѧ. На Гди воззвахъ стихиры Окт. 4, Праздника 3 и свѧтаго 3. Слава: праздн. И нынѣ догматъ гл.: „Мати ѹбо позналасѧ". Входъ. Прокименъ дне. На Стиховнѣхъ стихиры Окт. 4. Сл. и Нынѣ праздн. По Нынѣ отпѹщаеши: троп. воскр., Сл. Свѧтаго, И нынѣ праздн. Отпѹстъ недѣльный. — б) На Утрени на „Богъ Гдь": троп. воскр. 2-ды, Сл. Свѧтаго; И нынѣ: праздника. По обычныхъ каѳизмахъ сѣдалны Октоиха съ Богородичны ихъ. Ангелскій Соборъ и прочаѧ обычайно. Прок. воскр. Ев. воскресное 5-ое отъ Лѹки 113. Воскресеніе Христово, прочаѧ же обычно. Канонъ воскресенъ, праздника и Свѧ-

таго. Катавасія: „Крестъ начертавъ Мойсей“. На 9-ой пѣсни: Честнѣйшую. По канонѣ: Ект. малая и „Свять Гдь Богъ нашъ“. На Хвалитехъ стихиры Октоиха 4, и попразденства 4 съ наслѣдникомъ и припѣвы его, Сл. Стихира Евангельская 5-ая. И нынѣ: „Преблагословенна“. Славословіе великое. По Трисвятомъ троп. „Днесь спасеніе“. Отпустъ недѣльный, — в) На Литургіи Изобразительная. На входѣ: Пріидите поклонимся и припѣвъ окончательный праздн. По входѣ: троп. воскр. и праздн. Сл.: конд. воскресенъ, И нынѣ: конд. праздн. Вмѣсто Трисвятаго: „Кресту твоему“. Прок. гл. и праздн. Ап. 181. и 203. Ев. отъ Мат. 105. и отъ Марка 37. Вмѣсто Достойно: припѣвъ и ірмосъ 9-ой пѣсни. Прочая обычайно. — г) Въ тойже день на Вечерни на Гди воззвахъ стихиры праздн. 3 и Святыхъ 3. Сл. и Нынѣ: праздн. Входа нѣтъ. На Стиховнѣхъ стихиры праздника 3, Сл. и Нынѣ: праздн. По „Нынѣ отпущаеши“ тропарь Святыхъ, Сл и Нынѣ праздн. Отпустъ праздн.

11) 21-го (4. Окт.) Середа. Отданіе Воздвиженія ч. и животворящаго Креста и День Тезоименія Благовѣрнаго Царя нашего Франциска Іосифа І-го. (Служба св. Кодрата поется въ слѣдующую Пятницу съ службою св. Фоки.) а) Въ Вторникъ на Вечерни кад. рядовая. На Гди воззвахъ стихиры праздника 6, поемыя на самый праздникъ. Сл. и Нынѣ: тамже. Входа нѣтъ. На Стиховнѣхъ вся праздника. По „Нынѣ отпущаеши“ точію тропарь праздника. Отпустъ праздн. — б) На Утрени на „Богъ Гдь“ троп. праздн. 3-ды. По обычныхъ кадизмахъ сѣдалны два праздника и абіе пс. 50-ый. Канонъ и Катавасія: праздн На 9-ой пѣсни: „Величай“. На Хвалитехъ вся празд. Славословіе великое. По Трисвятомъ: точію троп. праздн. Отпустъ великій праздн. — в) На Литургіи Изобразительная. На входѣ: „Пріидите поклонимся“ и припѣвъ окончательный праздника. По входѣ: троп. праздн. и троп. намѣренія, Сл. конд. намѣренія; И нынѣ: конд. праздн. Вмѣсто Трисвятаго: „Кресту твоему“. Прок. праздн. и намѣренія. Апост. и Ев. намѣренія: Ап. 247. Ев. отъ Мат. 20. Вмѣсто Достойно: Припѣвъ и Ірмосъ 9-ой пѣсни. По Буди имя Господне исходитъ Іерей съ кадиломъ къ тетраподу и кадитъ ч. Крестъ, посему взимая его на главу, несетъ его на св. Престолъ царскими дверьми, пѣвцу поющу: „Вознесыйся на крестъ волею“ и положивъ его на св. Престолъ, вновь кадитъ его, и отлагаетъ на свое мѣсто. Посему бываетъ отпустъ и многолѣтствіе.

12) 23-го (6. Окт.) Пятокъ. Зачатіе св Іоанна Крест. а) Въ Четверь на повседневной Вечерни на Гди воззв. стихиры Святаго 6. Сл.: Свят., И нынѣ: „Кто тебе не ублажитъ“. Входа нѣтъ. На Стиховнѣхъ стихиры Святаго 3, Сл.: Свят., И нынѣ Богород.: „Никтоже притекаяй къ Тебѣ“. По „Нынѣ отпущаеши“: троп. Свят., Сл. и Нынѣ: „Еже отъ вѣка“. Отпустъ повседневный. — в) На Утрени на „Богъ Гдь“: троп. Свят., 2-ды, Сл. и Нынѣ: „Еже отъ вѣка“. По обычныхъ кадизмахъ 2 сѣдалны Святаго съ Богородичны ихъ и абіе псаломъ 50. Канонъ Храма и Святаго. Катавасія: „Отверзу уста моя“. На 9-ой пѣсни: Честнѣйшую. На Хвалитехъ стихиры Святаго 4, Сл. и Нынѣ: тамже. Славословіе. великое. По Трисвятомъ: троп. Святаго, Сл. и Нынѣ: „Еже отъ вѣка“. Отпустъ ве-

ликій. — в) На Литургіи по входѣ: тропарь Свѧтаго, Слава: Кондакъ Свѧтаго, И нынѣ: кондакъ Храма. (Идѣже Храмъ Свѧт.: „Застѹпнице Христіанъ“). Прокименъ: „Возвеселитсѧ“ и проч. Ап. 210. отъ полѹ. Ев. отъ Лѹки 2. Прочаѧ обычно.

13) 25-го (8. Окт.) Недѣля 17-ая по Сошествіи св. Духа. Гл. 8. а) Въ Сѹбботѹ на Вечерни кад. 1. всѧ. На Гди воззвахъ стих. Окт. 7, и Свѧтыѧ 3. Слава: Свѧтыѧ, И нынѣ догматъ гласа 8-го. Входъ. Прокименъ дне. На стиховнѣхъ стих. Октоиха. Слава Свѧтыѧ, И нынѣ: „Творецъ и избавитель“. По Нынѣ отпѹщ.: тропарь воскресенъ, Слава: Свѧтыѧ, И нынѣ: „Иже насъ ради“ Отпѹстъ великій недѣли. — б) На Утрени на „Богъ Гдь“ тропарь воскресенъ 2-ды, Слава: Свѧтыѧ, И нынѣ: „Иже насъ ради“. По обычныхъ кадизмахъ сѣдалны Октоиха 2. Полїелей. (Отъ сей Недѣли до 20-го Декемвріѧ по недѣлѧмъ на Оутрени поетсѧ Полїелей.) и абіе „Ангелскій Соборъ“. Ѵпакой и Степенна гласа читаютсѧ. Прокименъ воскр. Еванг. воскр. 6-ое отъ Лѹки 114. „Воскресеніе Христово“, Пс. 50. Прочаѧ обычайно. Канонъ воскресенъ и Свѧтыѧ. Катавасіѧ: „Отверзѹ оуста моѧ“. На 9-ой пѣсни: Честнѣйшѹю. По канонѣ Ект. малаѧ и „Свѧтъ Гдь Богъ нашъ“. На Хвалитехъ стих. Окт. 8. Слава Стихира Евангельскаѧ 6-аѧ, И нынѣ: Преблагословенна еси. Славословіе великое. По Трисвѧтомъ Троп. воскр. обычайный. Отпѹстъ великій недѣли. — в) На Литургіи по входѣ: Тропарь воскресенъ, Сл.: кондакъ воскр., И нынѣ: Храма. (А идѣже Храмъ Свѧтаго: Конд. Благовѣщеніѧ). Прокименъ гл. Ап. 182. Ев. отъ Маѳ. 62. Прочаѧ обычайно.

14) 26-го (9. Окт.) Понедѣлокъ. Преставленіе св. Апостола и Евангелиста Іоанна. а) Въ Недѣлю на вел. Вечерни кад. „Блаженъ мѹжъ“ 1-ый антифонъ. На Господи воззвахъ стихиры Свѧтаго 8. Слава: Свѧт., И нынѣ „Прейде сѣнь законнаѧ“. Входъ. Прок. дне. Чтеніе. На Стиховнѣхъ стих. Свѧтаго 3, Слава: Свѧт., И нынѣ: „Творецъ и Избавитель мой“. По „Нынѣ отпѹщаеши“ тропарь Свѧтаго, Слава и Нынѣ: „Всѧ паче смысла“ и Отпѹстъ великій. — б) На Утрени на „Богъ Гдь“ троп. Свѧт, 2-ды, Слава: И нынѣ: „Всѧ паче смысла“. По обычныхъ кад. сѣдалны Свѧтаго два съ Богородичны ихъ. Полїелей. Величаніе и Сѣдаленъ 3-ій Свѧтаго. Степенна: „Отъ юности моеѧ“. Прок. „Въ всю землю“. Ев. отъ Іоанна 67. Пс. 50. Слава: „Молитвами св. Апостола Іоанна“, И нынѣ: „Молитвами Пресвѧтыѧ Богородицы“. На стихъ: „Помилѹй мѧ Боже“ стихира гл. 2-ый: „Богослове дѣвственниче“ и Ектеніѧ: „Спаси Боже“. Канонъ Свѧтаго 2; Катавасіѧ: „Отверзѹ оуста моѧ“. На 9-ой пѣсни Честнѣйшѹю. На Хвалитехъ стихиры Свѧтаго 4, Слава Свѧтаго, И нынѣ Богородиченъ: „Владычице пріими“. Славословіе великое. По Трисвѧтомъ: троп. Свѧт., Сл. и Нынѣ: „Всѧ паче смысла“. Ект. 2 и отпѹстъ великій. — в) На Литургіи по входѣ: тропарь Свѧт., Слава Конд. Свѧт., и Нынѣ: Храма. (Идѣже Храмъ Свѧтаго: „Застѹпнице Христіанъ“. Прокименъ: „Во всю землю“. Ап. 73. отъ полѹ. Ев. отъ Іоан. 61. Причастенъ: „Въ всю землю“. Прочее обычно.

15) 28-го (12. Окт.) Середа. Преподобнаго Отца и Исповѣдника Харитона. (День св. Харитона по опредѣленію Его Высокопреосвѧ-

щенства, Еппа нашего, подъ числомъ 4227 : 1897. въ нашемъ каѳедральномъ храмѣ есть токмо Праздникъ Славословительный.) а) Въ Вторникъ на повседневной Вечерни на Гди воззвахъ стихиры Свѧтаго 6, Слава Свѧтаго, И нынѣ догматъ 4-го гласа. Входа и Чтеній нѣтъ. На Стиховнѣхъ стихиры Свѧтаго 3, Слава Свѧтаго, И нынѣ „Безневѣстнаѧ Дѣво". По Нынѣ отпущаеши: троп. Свѧтаго, Слава и Нынѣ: „Иже насъ ради". Ектеніѧ „Помилуй насъ Боже" и Отпустъ повседневный. — б) На Утрени на „Богъ Гдь" тропарь Свѧтаго 2-ды, Слава и Нынѣ: „Иже насъ ради". По обычныхъ Каѳ. Сѣдалны Свѧтаго 2 съ Богородичны ихъ и абіе Псаломъ 50. (Полиелеѧ и Евангеліѧ нѣтъ). Канонъ Окт. и Свѧт. Катавасіѧ: „Отверзу оуста моѧ". На 9-ой пѣсни: „Честнѣйшую". На Хвалитехъ стихиры Свѧтаго 4, Сл. Свѧтаго, И нынѣ Богородиченъ: „Блажимъ тѧ Богородице Дѣво". Славословіе великое. По Трисвѧтомъ: тропарь Свѧтаго, Слава и Нынѣ: „Иже насъ ради". Ектеніи 2 и отпустъ великій. — в) На Литургіи по входѣ тропарь Свѧтаго, Слава: кондакъ Свѧтаго, И нынѣ: Кондакъ Храма. (Идѣже храмъ Свѧтаго: „Заступнице христіанъ".) Прок. „Восхвалѧтсѧ преподобніи". Ап. 176. Ев. отъ Луки 24. Причастенъ: „Въ памѧть вѣчную". Прочее обычайно.

X. Октябрь.

1) 1-го (14.) Суббота. Покровъ Пр. Дѣвы Маріи. (Службу св. Ананіи и св. Романа поемъ на Повечеріи.) а) Въ Пѧтокъ на малой Вечерни на Гди воззвахъ стих. Бцы 4.; Слава и Нынѣ: тажже. Входа нѣтъ. На Стиховнѣхъ все Бцы. По Нынѣ отпущаеши точію тропарь Бцы. Прочее обычно. — б) На вел. Вечерни съ Литіею „Блаженъ мужъ" 1-ый антифонъ. На Господи воззвахъ стих. Бцы 8, Слава и Нынѣ: тажже. Входъ. Прокименъ дне. Чтеніе. На Литіи стих. Бцы. Слава и Нынѣ: тажже. На Стиховнѣхъ стихиры Бцы 3. Слава и Нынѣ: гл. 6-ый: „Ꙗко вѣнцемъ". По Нынѣ отпущаеши тропарь Бцы 3-ды и бываетъ благословеніе хлѣбовъ. Прочее обычно. — б) На Утрени на „Богъ Гдь" тропарь Бцы 3-ды. По обычныхъ каѳизмахъ сѣдалны Покрова 2. Полиелей Величаніе и Сѣдаленъ 3-ій Покрова Степенна: „Отъ юности моеѧ". Прокименъ: „Помѧну имѧ твое". Еванг. отъ Луки зач. 4. Псаломъ 50. Слава: „Молитвами Пресвѧтыѧ Бцы", И нынѣ: тойже. На стихъ: „Помилуй мѧ Боже" стихира гл. 8-ый: „Сраду̀ютсѧ съ нами оумнаѧ" и проч. Канонъ Покрова. Катавасіѧ: „Отверзу оуста моѧ". На 9-ой пѣсни: Величай. (Свѧтъ Гдь Богъ нашъ не бываетъ.) На Хвалитехъ стихиры Покрова 4. Слава и Нынѣ: тажже. Славословіе великое. По Трисвѧтомъ: тропарь Покрова точію. Отпустъ великій. — в) На Литургіи Изобразительнаѧ. На входѣ: „Пріидите поклонимсѧ" и припѣвъ окончательный: „Молитвами Бцы поющіѧ ти, Аллилуіа". По входѣ: тропарь Покрова, Слава и Нынѣ: кондакъ Покрова. Прокименъ: „Величитъ душа моѧ". Ап. 320. Ев. отъ Луки 54. Мированіе и отпустъ.

Примѣчаніе: Покровъ Пр. Дѣвы есть праздникъ Покровительницы Епархіи нашей, когда по опредѣленію Его Высокопреосвѧщ.

Еппа нашего подъ числомъ 1557: 1898. данномъ, въ всѣхъ церквахъ нашихъ кончитсѧ Литїѧ. Литȣргіи же совершаютсѧ о благобытіи Епархіи нашей.

2) 2-го (15. Окт.) Нед. 18-ая по Сошествіи св. Духа. Гл. 1. а) Въ Сȣбботȣ на вел. Вечерни кад. 1-аѧ всѧ. На Гди воззвахъ стих. Окт. 7, и свѧтыхъ 3. Слава Свѧтыхъ, И нынѣ догм. гл. 1-го. Входъ. Прокименъ. На Стиховнѣхъ стихиры воскр. 4, Слава Свѧтаго, И нынѣ: „О чȣдеси новаго". По Нынѣ отпȣщаеши: тропарь воскресенъ, и Свѧтаго, Слава: Іȣстины, И нынѣ: „Еже отъ вѣка". Отпȣстъ

Мѣсѧцословъ рȣсскій	римскій	Имена дней седмичныхъ	Имена праздничныхъ и поминательныхъ дней
1	(14)	Субб.	✠ Покровъ Пр. Богор.
Нед. 18-ая по Сош. св. Духа. Гл. 1. Оутр. Ев. воскр. 7-ое отъ Іоан. зач. 63. На Лит. Ап. зач. 18?. Ев. отъ Лȣки зач. 17.			
2	(15)	Нед.	Кипріанъ, Іȣстинъ
3	(16)	Пон.	Діонизій
4	(17)	Втор.	Іеродей
5	(18)	Сер.	Харитина
6	(19)	Четв.	† Св. Ап. Ѳома
7	(20)	Пѧт.	Сергій и Вакхъ
8	(21)	Сȣбб.	Пелагіѧ и Томсіѧ
Нед. 19-ая по Сош. св. Духа. Гл. 2. Оутр. Ев. воскр. 8-ое отъ Іоанна зач. 64. На Лит. Ап. зач. 194. и 131. Ев. отъ Лȣки 26. и 51			
9	(22)	Нед.	† Св. Ап. Іаковъ
10	(23)	Пон.	Евлампій
11	(24)	Втор.	Филиппъ Діаконъ
12	(25)	Сер.	Прокъ, Тарасъ и Андр.
13	(26)	Четв.	Карпъ мȣченикъ
14	(27)	Пѧт.	Назарій и Гервасій
15	(28)	Сȣбб.	Евдимій и Лȣкіанъ
Нед. 20-ая по Сош. св. Духа и св. Отецъ II-го Никейского Собора. Гл. 3. Оутр. Ев. воскр. 9-ое отъ Іоанна зач. 65 На Лит. Ап. зач. 200. Ев. и 334. Ев. отъ Лȣки зач. 30. и Іоанна 56.			

Мѣсѧцословъ рȣсскій	римскій	Имена дней седмичныхъ	Имена праздничныхъ и поминательныхъ дней
16	(29)	Нед.	Лонгинъ сотникъ
17	(30)	Пон.	Осіѧ пророкъ
18	(31)	Втор.	† Св. Еванг. Лȣка
19	I. Н.	Сер.	Іоилъ пророкъ
20	(2)	Четв.	Артемій
21	(3)	Пѧт.	Іларіонъ
22	(4)	Сȣбб.	Аверкій
Нед. 21-ая по Сош. св. Духа. Гл. 4. Оутр. Ев. воскр. 10-ое отъ Іоанна зач. 66. На Лит. Ап. зач. 203. и 200. Ев. отъ Лȣки зач. 35. и Мат. 56.			
23	(5)	Нед.	⁘ Іаковъ братъ Гднь
24	(6)	Пон.	Арета мȣченикъ
25	(7)	Втор	Маркіанъ
26	(8)	Сер.	† Димитрій великом.
27	(9)	Четв.	Несторъ
28	(10)	Пѧт.	Терентій и Стефанъ
29	(11)	Сȣбб	Анастасіѧ и Авраміѧ
Нед. 22-ая по Сош. св. Духа. Гл. 5. Оутр Ев. воскр. 11-ое отъ Іоанна зач. 67. На Лит. Ап. зач. 215. Ев. отъ Лȣки зач. 83.			
30	(12)	Нед.	Зиновій и Зиновіѧ
31	(13)	Пон.	Стахій, Амплій

великій недѣли. — б) На Утрени на „Богъ Гдь" тропарь воскресенъ 1-ды, и Свѧтаго, Слава: Мȣченицы, И нынѣ: „Еже отъ вѣка". По обычныхъ кад. сѣдалны Окт. 2. Полѵелей. Ангелскій соборъ Ѵпакой и Степенна гл. читаютсѧ. Прок. воскр. Ев. воскр. 7-ое отъ Іоан. 63. Воскресеніе Христово. Пс. 59. Прочее обычайно. Канонъ воскресенъ и Свѧтыхъ. Катавасіѧ: „Отверзȣ оуста моѧ" На 9-ой пѣсни: Честнѣйшȣю. По канонѣ ект. малаѧ и Свѧтъ Господь Богъ нашъ. На

Хвалитехъ стих. Окт. 8. Слава Стихира Евангельская 7-ая. И нынѣ: „Преблагословенна". Славословіе великое. По Трисвятомъ троп. воскр. „Днесь спасеніе". Ектеніи 2 и Отпустъ великій Нед. — в) На Литургіи по входѣ тропарь воскресенъ; Слава: Кондакъ воскр., И нынѣ: Храма. (А идѣже Храмъ Святаго: конд. Срѣтенія). Прок. гл. Ап. 188. Ев. отъ Луки. 17. Прочая обычайно. — г) Въ туюже Недѣлю на повседневной Вечерни на Гди воззвахъ стихиры свят. 6, Слава Свят., И нынѣ Богородиченъ изъ Окт. гл. 2-го. Входа нѣтъ. На Стиховнѣхъ стихиры Окт., Сл.: Святаго, И нынѣ Богород. изъ Минеи „Радуйся свѣта облаче". По Нынѣ отпущ.: Троп. Свят. Сл. и Нынѣ. „Воспитавшейся". Ектенія и Отп. повседневный.

3) 6-го (19.) Четверь. Святаго Апостола Ѳомы. а) Въ Середу на великой Вечерни Блаженъ мужъ 1-ый антифонъ. На Господи воззвахъ стихиры Святаго 8, (съ Литійными стихирами), Слава Апостола, И нынѣ: „Кто тебе не ублажитъ". Входъ. Прокименъ дне и Чтеніе. На Стиховнѣхъ стихиры Ап. 3. Слава Апостола, И нынѣ „Богородице ты еси лоза". По Нынѣ отпущаеши: тропарь Ап., Слава и Нынѣ „Тя ходатайствовавшую" и Отпустъ великій — б) На Утрени на „Богъ Гдь" троп. Апостола 2-ды, Слава и Нынѣ: „Тя ходатайствовавшую". По обычныхъ кадизмахъ сѣдалны Апост. 2 съ Богородичны ихъ. Полѵелей. Величаніе и 3-ій Сѣдаленъ Апост. Степенна: „Отъ юности моея". Прокименъ: „Въ всю землю". Ев. отъ Іоан. 67. и абіе псаломъ 50-ый. Слава: „Молитвами св. Апост. Ѳомы" И нынѣ: „Молитвъ ради Пр. Бцы". На стихъ: „Помилуй мя Боже" стихира гл. 4-ый: „Христосъ великое солнце". По ект. „Спаси Боже" канонъ Богородицы и Ап. Катавасія: „Отверзу уста моя". На 9-ой пѣсни: Честнѣйшую. На Хвалитехъ стихиры Ап. 4. Слава: гл. 6-ый: „На колесницѣ добродѣтелей"; И нынѣ Богородиченъ: „Преложеніе скорбящихъ". Славословіе великое. По Трисвятомъ: Тропарь Апост., Сл. и Нынѣ: „Тя ходатайствовавшую". Ект. 2 и Отпустъ великій. — в) На Литургіи по входѣ Троп. Апост., Слава: Кондакъ Апост., И нынѣ: храма. (Идѣже Храмъ Святаго: „Заступнице".) Проким. „Во всю землю". Ап. 131. Еванг. отъ Іоан. 65. Причастенъ: „Во всю землю". Прочая обычно.

4) 9-го (22.) Недѣля 19-ая по Сош. св. Духа и св. ап. Іакова Алфеева. Гл. 2. а) Въ Субботу на вел. Вечерни кад. 1-ая вся. На Гди воззвахъ стихиры Окт. 4 и Свят. 6, Слава свят., и Нынѣ догматъ 2-го гл. Входъ. Прокименъ Чтеніе. На стиховнѣхъ стихиры Окт. 4, Слава Святаго, и Нынѣ „Храмъ и дверь". По Нынѣ отпущаеши троп. воскресенъ, Сл.: Святаго, И нынѣ: „Тя ходатайствовавшую" и Отпустъ великій недѣли. — б) На Утрени на „Богъ Гдь" тропарь воскресенъ 2-ды, Сл.: Святаго; И нынѣ: „Тя ходатайствовавшую". По обычныхъ Кад. сѣдалны Окт. 2 съ Богородичны ихъ. Полѵелей. Величаніе, по Величаніи Сл. и Нынѣ болгарскій припѣвъ и малая ект. оставляется, но абіе Ангелскій Соборъ Ѵпакой сѣд. Святаго 3 и Степенна гл. читаются. Прок. воскр. Ев. воскресное 8-ое отъ Іоанна 64. Воскресеніе Христово. Пс. 50. На Слава: Святый споминается, И нынѣ: „Молитвами Пр. Бцы". Канонъ воскр. и Святаго. Катавасія: „Хрсъ раждается". На 9-ой пѣсни: „Честнѣйшую" и проч. обычно.

На Хвалитехъ стихиры Окт. 4 и Сватаго 4 съ наславникомъ и съ припѣвы его. Слава: стихира Евангельская 8-ая. И нынѣ: „Преблагословенна еси. Славословіе великое. По Трисвятомъ троп. „Воскресъ изъ гроба“. Ект. и Отпустъ Недѣли. — в) На Литургіи по входѣ: тропарь воскресенъ и Сватаго, таже кондакъ воскресенъ, Слава кондакъ Сватаго, И нынѣ: Конд. Храма. (Идѣже Храмъ Сватаго: поется кондакъ Успенія.) Прок. гл. и Сватаго. Апост. 194. и 131. Еванг. отъ Луки 26. и 51. Причастенъ: „Хвалите“ и „Въ всю землю“: Прочее обычайно. — г) Въ тойже день на повседневной Вечерни стих. Окт. 3 и Святыхъ 3, Слава: Святыхъ, И нынѣ изъ Окт. „На мори мя плавающа“. Входа нѣтъ. На стиховнахъ стихиры Октоиха, Слава: Святыхъ, И нынѣ: „Радуйся свѣта облаче“. По „Нынѣ отпущ.“ троп. Святыхъ, Сл. и Нынѣ: „Воспитавшейся“. Ект. и отпустъ повседневный.

5) 16-го (29.) Нед. 20-ая по Сошествіи св. Духа и св. Отецъ Никейскаго Собора. Гл. 3. а) Въ Субботу на вел. Вечерни каф. 1. вся. На Гди воззвахъ стихиры Окт. 4, и св. Отецъ 6. Слава: св. Отецъ, И нынѣ догматъ гл. 3-го. Входъ. Прокименъ: „Гдь воцарися“. Чтеніе. Ект. 2. На Стиховнѣхъ стихиры Окт. 4. Слава: св. Отецъ, И нынѣ „Призри на моленія“. По Нынѣ отпущаеши тропарь воскресенъ, Слава троп. Отецъ, И нынѣ „Иже насъ ради“, и Отпустъ недѣльный. — б) На Утрени на „Богъ Господь“ тропарь воскресенъ 2-ды, Слава: св. Отецъ, И нынѣ „Иже насъ ради“. По обычныхъ кадизмахъ Сѣдальны Окт. 2 съ Богородичны ихъ. Полиелей. Ангелскій Соборъ. Упакой Степенна и Прок. воскр. Ев. воскресное 9-ое отъ Іоан. 65. Воскресеніе Христово. Псал. 50. Прочее обычайно. Канонъ воскресенъ и св. Отецъ. Катавасія: „Отверзу уста моя“. На 9-ой пѣсни: Честнѣйшую. По канонѣ ект. малая и „Святъ Господь Богъ нашъ“. На Хвалитехъ стихиры Окт. 4 и св. Отецъ 4, Слава Отецъ, И нынѣ: Преблагословенна. Славословіе великое. По Трисвятомъ тропарь воскресенъ: „Днесь спасеніе“. Ект. 2 и Отпустъ великій недѣли. — в) На Литургіи по входѣ: тропарь воскресенъ, троп. Отецъ, и кондакъ воскресенъ. Слава: Кондакъ Отецъ, И нынѣ: конд. храма. (Идѣже храмъ Сватаго: поемъ конд. Покрова.) Прокименъ гл. и Отецъ. Ап. 200. и 334. Ев. отъ Луки 30. и отъ Іоанна 56. Прочая обычайно. — г) Въ тужe недѣлю на Вечерни на Гди воззвахъ стихиры перв. свят. 3 и другаго свят. 3. Слава и Нынѣ Богородиченъ изъ Минеи. Входа нѣтъ. На Стиховнѣхъ все изъ Окт. По Нынѣ отпущаеши: тропарь Сватаго, Слава и Нынѣ: „Воспитавшейся въ храмѣ“. Отпустъ повседневный.

6) 18-го (31.) Вторникъ. Св. Евангелисты Луки. а) Въ Понедѣлокъ на вел. Вечерни кадизма „Блаженъ мужъ“ 1-ый антифонъ. На Господи воззвахъ стихиры Сватаго 8. Сл. Сватаго, И нынѣ: догматъ гл. 6-го: „Кто тебе неублажитъ“. Входъ. Прокименъ дне. Чтеніе. (Зри сего мѣсяца въ 6-ый день). Ект. 2. На Стиховнѣхъ стихиры Сватаго 3, Сл. Сватаго гл. 6-ый: „Всемудрый ловче“, И нынѣ: „Творецъ и Избавитель“. По Нынѣ отпущаеши: тропарь Сватаго, Сл. и Нынѣ: „Тя ходатайствовавшую“. Отпустъ великій. — б) На Утрени на „Богъ Господь“: тропарь Сватаго 2-ды, Слава

и Нынѣ: „Тя ходатайствовавшую“. По обычныхъ кадизмахъ сѣдалны Святаго 2 съ Богородичны ихъ. Полиелей, Величаніе и Сѣдаленъ 3-ій Святаго. Степенна „Отъ юности моея“. Прок.: „Въ всю землю“. Ев. отъ 67. Псаломъ 50-ый. Слава: „Молитвами св. Ап. и Ев. Луки“, И нынѣ: „Молитвами Пр. Бцы“. На стихъ „Помилуй мя Боже“ стихира: „Пустеходивъ ты“. По ектеніи „Спаси Боже“. Канонъ Богород. и Апост. Катавасія: „Отверзу оуста моя“. На 9-ой пѣсни: Честнѣйшую. На Хвалитехъ стихиры Святаго 4. Слава гл. 8-ый: „Давидски сошедшеся“. И нынѣ: „Владычице пріими“. Славословіе великое. По Трисвятомъ тропарь Святаго; Слава и Нынѣ: „Тя ходатайствовавшую“. Ектеніи 2 и Отпустъ великій. — в) На Литургіи по входѣ: тропарь Святаго, Слава: Кондакъ Святаго, И нынѣ: Кондакъ храма. (Идѣже храмъ Святаго: „Застѹпнице христіанъ). Прок.: „Въ всю землю“. Ап. 260. отъ пол. Ев. отъ Луки 51. Причастенъ: „Во всю землю“. Прочая обычайно.

7) 23-го (5. Нов.) Нед. 21-ая по Сош. св. Духа и св. Іакова брата Господня. Гл. 4. а) Въ Субботу на Вечерни кад. 1-ая вся. На Гди воззвахъ стихиры Окт. 4, Свят. Апостола 6 съ стиховными. Сл.: Святаго, и Нынѣ догматъ гл. 4-го. Входъ. На Стиховнѣхъ стихиры Окт. 4. Слава Свят., и Нынѣ „Безневѣстная Дѣво“. По Нынѣ отпущаеши троп. воскр., Слава: Святаго, И нынѣ: „Вся паче“. Отпустъ великій недѣли. — б) На Утрени на „Богъ Гдь“: тропарь воскресенъ 2-ды, Сл. Святаго, И нынѣ: „Вся паче“. По обычныхъ кадизмахъ Сѣдалны Октоиха. Полиелей. Ангелскій Соборъ. Ѵпакой гл. сѣдалны Святаго и Степенна гл. читаются. Прок. воскр. Ев. воскр. 10-ое отъ Іоан. 66. Воскресеніе Христово и прочая обычайно. Канонъ воскресенъ и Святаго. Катавасія: „Отверзу оуста моя“. На 9-ой пѣсни: Честнѣйшую. По канонѣ ект. малая и „Святъ Господь Богъ нашъ“. На Хвалитехъ стихиры Окт. 4 и Апостола 4 съ наславникомъ и съ стихи его. Слава Стихира Евангельская 10-ая, И нынѣ: „Преблагословенна еси“. Славословіе великое. По Трисвятомъ тропарь „Воскресъ изъ гроба“ и Отп. великій Недѣли. — в) На Литургіи по входѣ: тропарь воскр. и Святаго, Конд. воскр,. Слава: Конд. Святаго, И нынѣ: конд. Храма. (Идѣже Храмъ Свят.: конд. Рождества Бцы.) Прок. гл. и Святаго. Ап. 203. и 200 Еванг. отъ Луки 35. и отъ Мат. 56. Прочее обычно. — г) Въ тужже Недѣлю на Вечерни на Гди воззв. стихиры Окт. 3. и Святаго 3, Слава Святаго, И нынѣ изъ Окт.: „На мори плавающа“. Входа нѣтъ. На стиховнахъ стихиры Октоиха 3. Слава: Святаго, И нынѣ: „Архангела Гавріила гласъ“. По Нынѣ отпущаеши троп. Свят., Слава И нынѣ: „Чудо чудесъ“. Отп. повседневный.

8) 26-го (8. Ноября.) Середа. Св. Великомученика Димитрія. а) Въ Вторникъ на Вечерни на Господи воззвахъ стихиры Святаго 8, Слава: св., И нынѣ: „Кто тебе не оублажитъ“. Входъ. Прокименъ. Чтеніе. На Стиховнѣхъ стихиры писаныя на Литіи Свят. 3 съ стихи его. Сл. И нынѣ: тамже. По Нынѣ отпущ.: троп. Святаго, Слава И нынѣ: „Тя ходатайствовавшую. Отпустъ великій. — б) На Утрени на „Богъ Гдь“ тропарь Свят., 2-ды, Слава И нынѣ: „Тя ходатайствовавшую“. По обычныхъ кадизмахъ сѣдалны Свят. По-

лиелей. Величаніе. „Отъ юности моея". Ев. отъ Мѳ. 36. и абіе пс. 50. На стихъ „Помилуй мя Боже" стихира гл. 6-ый: „Днесь созываетъ насъ". Канонъ Святаго. Катавасія: „Отверзу оуста моя". На 9-ой пѣсни: „Честнѣйшую". На Хвалитехъ стихиры св. Димитрія 6, Слава: гл. 4-ый: „Копіями наслѣдовавшаго", И нынѣ: „Избави ны отъ нуждъ нашихъ". Славословіе великое. По Трисвят. тропарь Димитрія, Слава: И нынѣ: Тя ходатайствовавшую". Отпустъ великій. — в) На Литургіи по входѣ тропарь Димитрія; Сл. кондакъ Димитрія, И Нынѣ: кондакъ храма. (Идѣже храмъ Святаго: „Заступнице"). Прок. Святаго. Ап. 292. Еванг. отъ Іоанна. 52. Прочая обычно.

9) 30-го (12. Ноября.) **Нед. 22-ая по Сош. св. Духа. Гл. 5.** а) Въ Субботу на вел. Вечерни кад. 1-ая. На Гди воззвахъ стихиры Окт. 7, и Святыхъ 3, Слава: Святыхъ, И нынѣ догматъ гласа 5-го. Входъ. Прок. На Стиховнѣхъ стих. Окт. 4, Слава: И нынѣ: тамже. По Нынѣ отпущаеши: тропарь воскр., Слава Святыхъ, И нынѣ: „Еже отъ вѣка". Отпустъ недѣльный. — б) На Утрени на „Богъ Гдь" троп. воскр. 2-ды, Сл.: Святыхъ, И нынѣ: „Еже отъ вѣка". По обычныхъ кадизмахъ сѣдалны Окт. Полиелей и Ангелскій Соборъ. Упакой и Степенна гл. чтется. Прокименъ воскр. Ев. воскр. 11-ое отъ Іоан. 67. Воскр. Христово разъ прочая же обычайно. Канонъ воскр., и Свят. Катавасія: „Отверзу оуста моя". На 9-ой пѣсни: Честнѣйшую. По канонѣ ект. малая и „Свять Гдь Богъ нашъ" 3-ды. На Хвалитехъ стихиры Окт. 8. Слава Стихира 11-ая Евангельская; И нынѣ: Преблагословенна еси. Славословіе великое. По Трисвятомъ тропарь „Днесь спасеніе міру бысть". Отпустъ недѣльный. — в) На Литургіи по входѣ тропарь воскр., Слава: Кондакъ воскр., И нынѣ конд. Храма. (Идѣже храмъ Свят. „Заступнице".) Прок. гл. Ап. 215 Ев. отъ Луки 83. Прочая обыч. — г) Въ тужє Недѣлю на Вечерни на Гди воззвахъ стихиры перваго Святаго 3 и другаго Святаго 3. Слава и Нынѣ Богородиченъ изъ Минеи. Входа нѣтъ. На Стиховнѣхъ вся изъ Окт. По Нынѣ отпущаеши троп. Апостоламъ, Слава: Муч., и Нынѣ: „Воспитавшейся". Отпустъ повседневный.

XI. Ноябрь.

1) 6-го (19.) **Нед. 23-ая по Сош. св. Духа. Гл. 6.** а) Въ Субботу на вел. Вечерни кад. 1-ая вся. На Господи воззвахъ стих. Октоиха 4, и св. 6. со стихирою изъ на стиховнихъ. Слава Святаго, И нынѣ догматъ гл. 6-ый. Входъ. Прок. На стиховнахъ стих. Окт. 4, Слава Свят., и Нынѣ: догматикъ: „О чудесе новаго". По „Нынѣ отпущаеши" троп. воскресенъ, Сл. Святаго, И нынѣ: „Тя ходатайствовавшую" и Отпустъ великій недѣли. — б) На Утрени на „Богъ Гдь" тропарь воскресенъ 2-ды; Сл. Св., И нынѣ: „Тя ходатайствовавшую". По обычныхъ кад. сѣдалны Октоиха 2 съ Богородичны ихъ. Полиелей и Ангелскій соборъ. Таже Упакой, Степенна и Прок. воскр. Ев. воскр. 1-ое отъ Мѳ. 116. Воскресеніе Христово. Пс. 50. Прочее

все обычно. По єктеніи „Спаси Боже“ Канонъ воскресенъ и Свѧтаго. Катавасіѧ: „Отверзꙋ оуста моѧ“. На 9-ой пѣсни: Честнѣйшꙋю. По Канонѣ єкт. малаѧ и „Свѧтъ Господь Богъ нашъ“. На Хвалитехъ всѧ Октоиха. Слава стихира Єв. 1-аѧ; И нынѣ: Пре-благословенна єси. Славословіє великоє. По трисвѧтомъ троп. „Воскресъ изъ гроба“. Єкт. 2 и Отпꙋстъ недѣльный. — в) На Литургіи по входѣ тропарь воскресенъ Сл.: Кондакъ воскр., И нынѣ: конд. храма. (Идѣже храмъ Свѧтаго: конд. „Застꙋпнице“.) Прок. гл. Апост. 220. Єв. отъ Лꙋки 38. Прочеє все обычайно. — г) Въ тойже день на Вечерни на

Мѣсѧцесловъ рꙋсскій	Мѣсѧцесловъ римскій	Имена дней седмичныхъ	Имена праздничныхъ и поминательныхъ дней
1	(14)	Втор.	Косма и Даміанъ
2	(15)	Сер.	Акиндинъ свмꙋч.
3	(16)	Четв.	Акепсинъ
4	(17)	Пѧт.	Іоанникій
5	(18)	Сꙋбб.	Галактіонъ
Нед. 23-ая по Сош. св. Духа. Гл. 6. Оутр. Єв. воскр. 1-оє отъ Мар. зач. 116. На Лит. Ап. зач. 220. Єв. отъ Лꙋки зач. 38.			
6	(19)	Нед.	Павелъ
7	(20)	Пон.	Іеронъ
8	(21)	Втор.	☩ Св. Михаила Арх.
9	(22)	Сер.	Онисифоръ
10	(23)	Четв.	Єрастъ и Олимпъ
11	(24)	Пѧт.	Викторъ и Викентій
12	(25)	Сꙋбб	Іоаннъ и Нилъ
Нед. 24-ая по Сош. св Духа. Гл. 7. Оутр. Єв. воскр. 2-оє отъ Марка зач. 70. На Лит. Ап. зач. 221. и 318. Єв. отъ Лꙋки зач. 39. и Іоанна 36.			
13	(26)	Нед.	† Св. Іоаннъ Злат.
14	(27)	Пон.	† Св. Филиппъ Ап.
15	(28)	Втор.	Гꙋрій
16	(29)	Сер.	† Св. Ап. и Єв. Мат.
17	(30)	Четв.	Григорій чꙋдотворецъ
18	Д. I.	Пѧт.	Платонъ и Романъ
19	(2)	Сꙋбб.	Авдій и Варлаамъ
Нед. 25-ая по Сош. св. Духа. Гл. 8. Оутр. Єв. воскр. 3-оє отъ Марка зач. 71. На Лит. Ап. зач. 224. Єв. отъ Лꙋки зач. 53.			
20	(3)	Нед.	Григор. Декап. (Пр. Вх.)
21	(4)	Пон.	✠ Входъ въ хр. Пр. Б.
22	(5)	Втор	Филимонъ и Кикилій
23	(6)	Сер.	Амфилогій Єппъ
24	(7)	Четв.	Єкатерина
25	(8)	Пѧт.	⁝ Климентъ (О. Вх.)
26	(9)	Сꙋбб.	Алипій
Нед. 26-ая по Сош. св. Духа. Гл. 1. Оутр. Єв. воскр. 4-оє отъ Лꙋки зач. 112. На Лит. Ап. зач. 229. Єв. отъ Лꙋки зач. 66.			
27	(10)	Нед.	Іаковъ Персѧнинъ
28	(11)	Пон.	Стефанъ новый
29	(12)	Втор	Парамонъ
30	(13)	Сер.	† Св. Ап. Андрей

Гди воззвахъ Стихиры перваго Свѧтаго 3., дрꙋгаго Свѧтаго 3. Сл. дрꙋгаго свѧтаго, И нынѣ изъ Окт.: „Престолъ херꙋвимскій“. Входа нѣтъ. На стиховнѣхъ Окт. 3. Сл.: Свѧтаго, И нынѣ: „Архангелскій воспоемъ“. По „Нынѣ отпꙋщаеши“ троп. Мꙋченикомъ, Сл.: Преподобномꙋ, И нынѣ: „Радꙋйсѧ Ангеломъ“. Проч. обычно.

2) 8-го (21.) Вторникъ. Соборъ св. Архистратига Михаила и прочихъ безплотныхъ Силъ. а) Въ Понедѣлокъ на вел. Вечерни кад. „Блаженъ мꙋжъ“ 1-ый Антифонъ. На Гди воззвахъ стихиры Мих. 8. Слава: Мих., И нынѣ Богород. тамже. Входъ. Прок. дне. Чтеніє. На Стиховнѣхъ стихиры Михаила 3. Слава и Нынѣ: тамже. По Нынѣ

отпущаеши: тропарь Михаила, Слава И нынѣ: „Еже отъ вѣка“ и Отпустъ великій. — б) На Утрени на „Богъ Гдь“ троп. Михаила 2-ды. Сл. и Нынѣ: „Еже отъ вѣка“. По обычныхъ каѳ. сѣдалны св. Михаила 2 съ Богородичны ихъ. Полиелей Величаніе и сѣдаленъ 3-ій Михаила. Степенна: „Отъ юности моея“. Прокименъ: „Творяй Ангелы“. Ев. отъ Маѳ. 52. Пс. 50-ый Слава: „Молитвами св. Архистратига Михаила“ и проч., И нынѣ: „Молитвами Пресвятыя Бцы“. На стихъ: „Помилуй мя Боже“ стихира гл. 6-ый: „Ангели твои“. По ект. „Спаси Боже“. Каноны 2 Михаила. Катавасія: „Отверзу оуста моя“. На 9-ой пѣсни: „Величай“. На Хвалитехъ вся Михаила. Славословіе великое. По Трисвятомъ тропарь Михаилу. Слава и Нынѣ: „Еже отъ вѣка“. Ект. 2 и отпустъ великій. — в) На Литургіи по входѣ тропарь Мих., Слава конд. его, и Нынѣ: Храма. (Идѣже Храмъ Святаго: „Заступнице Христіановъ“.) Прокименъ: „Творяй Ангелы“. Ап. 305. Ев. отъ Луки 51. Вмѣсто Достойно: „Величай“. Прочее обычно. — г) Въ тойже день на Вечерни на Гди воззвахъ стихиры Мучениковъ 3 и Пр. Матроны 3. Сл. и Нынѣ тамже. Входа нѣтъ. На стиховнахъ вся Окт. По Нынѣ отпущаеши тропарь Муч. Слава Преп., и Нынѣ: „Радуйся Ангеломъ“. Проч. обычно.

3) 13-го (26.) Нед. 24-ая по Сош. св. Духа и св. Іоанна Златоустаго. Гл. 7. а) Въ Субботу на Вечерни каѳ. 1-ая. На Гди воззвахъ Стихиры воскр. 4. и св. Іоанна 6, Слава Святаго, И нынѣ догматъ 7. гл. Входъ. Чтеніе. На стиховнѣхъ стихиры Окт. 4, Слава Святаго, и Нынѣ: „Творецъ и Избавитель“. По Нынѣ отпущаеши: тропарь воскр., Слава: Святаго, И нынѣ: „Иже насъ ради“. Отпустъ недѣльный. — б) На Утрени на „Богъ Гдь“ тропарь воскресенъ 2-ды, Слава: Святаго, И нынѣ: „Иже насъ ради“. По обычныхъ каѳ. сѣд. Октоиха. Полиелей и Величаніе. По Величаніи не поемъ „Слава и Нынѣ“ и Аллиліа, но поемъ сейчасъ Ангелскій соборъ. Упакой гл. Сѣдалны оба Святаго, Слава Сѣдаленъ 3-ій Святаго, И нынѣ: Богородиченъ его. Степенна гл. и Прок. воскр. Еванг. воскресное 2-ое отъ Марка 70. Воскр. Христово разъ. Пс. 50. На Сл.: Святый споминается, И нынѣ: Молитвами Пресв. Богор. На стихъ: Помилуй мя Боже: „Воскресъ Іисусъ“. Канонъ воскр., и св. Іоанна. Катавасія „Отверзу оуста моя“. На 9-ой пѣсни Честнѣйшую. По 9-ой пѣсни ект. малая и „Святъ Гдь Богъ нашъ“. На Хвалитехъ стихиры Окт. 4, и Свят. съ славнымъ и припѣвы его 4. Слава: стихира Ев. 2-ая. И нынѣ: Преблагословенна. Славословіе великое. По Трисвятомъ троп. „Днесь спасеніе“. Отпустъ недѣльный. — в) На Литургіи по входѣ тропарь воскр., Святаго, и конд. воскр., Слава: кондакъ Святаго, И нынѣ: конд. Храма. (А идѣже храмъ Святаго: „Заступнице“.) Прок. гл. и Святаго. Ап. 221. и 318. Ев. отъ Луки 39. и отъ Іоан. зач. 36.

4) 14-го (27.) Понедѣлокъ. Св. Ап. Филиппа. а) Въ Недѣлю на вел. Вечерни каѳ. „Блаженъ мужъ“ 1-ый антифонъ. На Господи воззвахъ стихиры Ап. 8. (съ литійными), Слава Ап., И нынѣ: „Кто тебе не оублажитъ“. Входъ. Прок. дне. Чтеніе. На Стиховнѣхъ стихиры Свят. 3, Слава Святаго, и Нынѣ: „О чудесе новаго“. По

Нынѣ отпущаеши: троп. Ап., Слава И нынѣ: „Тя ходатайствовавшую" и Отпустъ великій. — в) На Утрени на „Богъ Гдь": тропарь Ап. 2-ды, Слава И нынѣ: „Тя ходатайствовавшую". По обычныхъ каѳ. сѣдалны Ап. 2 съ Богородичны ихъ. Полиелей. Величаніе и Сѣдаленъ 3-ій Апост. Степенна: „Отъ юности моея". Прок.: „Въ всю землю". Ев. отъ Іоан. 67. и абіе Пс. 50. Сл.: „Молитвами св. Ап. Филиппа"; И нынѣ: „Молитвами Пресв. Богородицы". На стихъ: „Помилуй мя Боже" стихира гл. 7-ый: „Премудрый ловче". По ект. „Спаси Боже" канонъ Богород. и Святаго. Катавасія: „Отверзу оуста моя". На 9-ой пѣсни: „Честнѣйшую". На Хвалитехъ стихиры Ап. 4. Сл. Ап., и Нынѣ: „Богородице предстательнице". Славословіе великое. По Трисвятомъ троп. Ап. Слава и Нынѣ: „Тя ходатайствовавшую". Ект. 2 отпустъ великій. — в) На Литургіи по входѣ тропарь Ап., Слава конд. Ап., И нынѣ: конд. храма. (Идѣже храмъ Свят.: „Заступнице христіановъ".) Прокім. „Во всю землю". Ап. 131. Ев. отъ Іоан. 5. Прич. „Во всю землю". Прочая обычно.

Примѣчаніе: Сего дня вечеромъ начинаемъ Постъ къ Рождеству Христову.

5) 16-го (29.) Середа. Св. Ап. и Еванг. Матѳея. а) Въ Вторникъ на вел. Вечерни „Блаженъ мужъ" 1-ый антифонъ. На Гди воззвахъ стихиры 8. Слава: Святаго, И нынѣ: „Иже тебе ради". Входъ. Прок. дне. Чтеніе. На Стиховнѣхъ стихиры Свят. 3, Сл. Святаго, И нынѣ догматикъ гл. 6-ый: „Творецъ и Избавитель". По Нынѣ отпущаеши: тропарь Святаго, Слава и Нынѣ: „Тя ходатайствовавшую" и Отпустъ великій — в) На Утрени на „Богъ Гдь" тропарь Свят 2-ды, Слава и Нынѣ „Тя ходатайствовавшую". По обычныхъ каѳ. сѣдалны Свят. 2 съ Богородичны ихъ. Полиелей. Величаніе и Сѣдаленъ 3-ій Святаго. Степенна: „Отъ юности моея" Прок. „Во всю землю" Еванг. отъ Іоанна 67. и абіе Пс. 50. Сл.: „Молитвами св. Ап. и Ев. Матѳея". И нынѣ: „Молитвами Пресв. Богородицы". На стихъ „Помилуй мя Боже" стихира гл. 6-ый: „Восплещимъ въ пѣснехъ". По ектеніи „Спаси Боже". Канонъ Богородицы и Святаго. Катавасія: „Отверзу оуста моя". На 9-ой пѣсни: Честнѣйшую. На Хвалитехъ стихиры Свят. 4, Слава: Святаго, И нынѣ: „Спаси отъ бѣдъ". Славословіе великое. По Трисвятомъ тропарь Свят. Сл. и Нынѣ „Тя ходатайствовавшую". Ект. 2 и отпустъ вел. — в) На Литургіи по входѣ: тропарь Ап., Слава: кондакъ Ап., И нынѣ: кондакъ храма. (Идѣже храмъ Свят.: „Заступнице христіанъ". Прокименъ „Во всю землю". Ап. 131. Еванг. отъ Маѳ. 30. Прочая обычно.

6) 20-го (3. Дек.) Нед. 25-ая по Сош. св. Духа. Гл. 8. а) Въ Суботу на Вечерни на Гди воззв. стих. воскр. 4; предпразденства 3, и преподобнаго 3. Слава: предпразденства, И нынѣ догматъ гл. 8-ій. Входъ. Прок. На стиховнѣхъ стихиры воскресны изъ Окт. 4, Слава И нынѣ предпразденства. По Нынѣ отпущ. тропарь воскресенъ Слава свят., И нынѣ: предпразденства и Отпустъ великій недѣли. — в) На Утрени на „Богъ Гдь": троп. воскресенъ 2-ды, Сл.: свят., И нынѣ: предпразденства. По обычныхъ каѳ. сѣдалны Окт. два съ Богород. ихъ. Полиелей и Ангелскій Соборъ. Таже Упакой, Степенна и Прок.

воскр. Єв. воскресное 3-ое отъ Марка 71. Воскресеніе Христово. Пс. 50-ый. Прочее все обычно. Канонъ: воскресенъ и предпразденства. Катавасія: „Отверзу оуста моя". На 9-ой пѣсни: Честнѣйшую. „Святъ Гдь Богъ нашъ" 3-ды. На Хвалитехъ стихиры Окт. 4 и предпразденства 4, писанныя на стиховнѣхъ съ Слава и припѣвы. Сл. стихира Єв. 3-ая, И Нынѣ: Преблагословенна єси. Славословіе великое. По Трисвятомъ: тропарь „Воскресъ изъ гроба". Отпустъ недѣли. — в) На Литургіи по входѣ тропарь воскр. и предпразденства, Слава Конд. воскр., И нынѣ: предпразденства. Прок.: гл. Ап. 224. Єв. отъ Луки 53. Прочая обычайно.

7) 21-го (4. Дек.) Понедѣлокъ. **Входъ въ Храмъ Пр. Бцы.** а) Въ Недѣлю на малой Вечерни на Гди воззвахъ стихиры праздника 4, Слава и Нынѣ тамже. Входа нѣтъ. На стиховнѣхъ вся празд. По Нынѣ отпущаеши: троп. праздника точію. Єкт. „Помилуй насъ Боже" и отпустъ найменьшій. — б) На великой Вечерни съ Литіею по „Слава святѣй" Пріидите покл. 3-ды и „Благослови душе моя", „Блаженъ мужъ" 1-ый антифонъ. На Гди воззвахъ стихиры празд. 8. Сл. и Нынѣ: „По рождествѣ Твоемъ". Входъ. Прок. дне. Чтеніе, на Литіи Стихиры празд. Слава: И нынѣ: тамже. Єкт. „Спаси Боже". На стиховнѣхъ стихиры праздника 3, Слава и Нынѣ: тамже. По Нынѣ отпущаеши: троп. празд. 3-ды. Посему Іерей глаголетъ Молитву на Благословеніе хлѣбовъ. Буди имя Гдне" 3-ды. Священникъ изъ амвона благословляетъ народъ. По псалмѣ 33-омъ пѣвецъ глаголетъ: „Именемъ Гднимъ благослови Отче", на что Іерей „Слава святѣй" и начинается Оутреня. — в) На Утрени на „Богъ Гдь" тропарь празд. 3-ды. По обыч. кад. сѣдальны 2 празд. Полуелей. Величаніе. Сѣдаленъ 3-ій празд. Степенна: „Отъ юности моея". Прокименъ: „Слыши дщи и виждь" Єванг. отъ Луки 4. Псалмъ 50-ый. Слава на гл. 2-ый болгарскій: „Днесь храмъ одушевленный", и Нынѣ тойже. На стихъ: „Помилуй мя Боже" стихира гл. 4-ый: „Днесь боговмѣстимый храмъ". По єкт. „Спаси Боже" Каноны 2 празд. Катавасія: „Хрсъ раждается славите" На 9-ой пѣсни: „Ангелы вхожденіе" и проч. На Хвалитехъ стихиры празд, 4, Слава И нынѣ: тамже. Славословіе великое. По Трисвятомъ: точію тропарь празд. Єкт. 2 и отпустъ великій. — г) На Литургіи по входѣ тропарь празд., Слава и Нынѣ: Кондакъ празд. Прокименъ: „Величитъ душа моя" Ап. 320. Єванг. отъ Луки 54. Вмѣсто Достойно: припѣвъ и ірмосъ 9-ой пѣсни канона. По Литургіи мированіе и Отпустъ обычайный. — д) Въ тойже день на Вечерни кад. нѣтъ. На Гди воззв. стихиры празд. 3 и св. Филимона 3. Слава И нынѣ: празд. Входа нѣтъ. На стиховнахъ вся празд. По Нынѣ отпущаеши тропарь Святаго, Слава И нынѣ: празд. Єкт. „Помилуй насъ Боже" и отп. празд.

8) 25-го (8. Дек.) Пятокъ. **Отданіе Воведенія.** (Въ сей день Отданіе Воведенія и служба св. Климента и св. Петра вкупно отправляются). а) Въ Четверь на повседневной Вечерни на Гди воззв. стихиры празд. 3 и Святыхъ 3, Слава и Нынѣ празд. Входа нѣтъ. Прокименъ дне. На Стиховнѣхъ вся празд. По Нынѣ отпущаеши: троп. Святыхъ, Слава и Нынѣ: празд. Єкт. „Помилуй насъ Боже" и отпустъ празд. — б) На Утрени на „Богъ Гдь" троп. празд.

2-ды, Сл.: Сватыхъ, И нынѣ: праздн. По обычныхъ каѳ. сѣдалны праздника 2 и абіе Пс. 50-ый. Канонъ праздника и Сватыхъ Катав.: Христосъ раждается. На 9-ой пѣсни: Припѣкъ и Ірмосъ 9-ой пѣсни праздника. На Хвалитехъ стихиры праздн. 3 и св. Петра 3. Слава: Сватаго, И нынѣ праздника. Славословіе великое. По Трисватомъ: троп. Сватыхъ, Сл. и Нынѣ: праздн. Ект. 2 и Отпустъ праздн. — в) На Литургіи троп. праздн., Сл. и Нынѣ: конд. праздн. Прок. „Величитъ душа моя". Ап. 285. Ев. отъ Луки 82. Вмѣсто Достойно: Припѣвъ и Ірмосъ 9-ой пѣсни праздничнаго канона. Отпустъ праздн.

9) 27-го (10. Дек.) Нед. 26-ая по Сош. св. Духа. Гласъ 1. а) Въ Субботу на вел. Вечерни каѳ. 1-ая вся. На Гди воззвахъ стих. Окт. 7, и Сватаго 3, Слава Сватаго, И нынѣ догматъ гл. 1-ый. Входъ. Прокименъ дне. На стиховнѣхъ стих. Окт. 4. Слава Сват, И нынѣ догматикъ 8-го гл. По Нынѣ отпущаеши: тропарь воскресенъ, Слава: троп. Сватаго, И нынѣ: „Еже отъ вѣка". И Отпустъ великій недѣли. — б) НаУтрени на „Богъ Гдь" тропарь воскресенъ 2-ды, Слава: Сватаго, И нынѣ: „Еже отъ вѣка". По обычныхъ кадизмахъ сѣдалны 2 Октоиха съ Богородичны ихъ. Полуелей (безъ Величанія) и абіе: Ангелскій Соборъ. Упакой и Степенна гласа чтутся. Прокименъ воскр. Ев. воскр. 4-ое отъ Луки 112. Воскресеніе Христово. Прочая обычайно. Канонъ воскресенъ и Сватаго. Катавасія: „Христосъ раждается". На 9-ой пѣсни: „Честнѣйшую". По канонѣ Ект. малая и „Сватъ Гдь Богъ нашъ". На Хвалитехъ стих. Окт. 8. Слава Стихира 4-ая Евангелская. И нынѣ: „Преблагословенна еси". Славословіе великое. По Трисватомъ троп. „Днесь спасеніе". Ект. 2 и Отпустъ недѣльный. — в) На Литургіи по входѣ: троп. воскр., Сл.: кондакъ воскр., И нынѣ: храма. (А идѣже храмъ Сватаго: конд. Стрѣтенія.) Прок. гл. Ап. 229. Ев. отъ Луки 66. Прочая обычайно. — г) Въ тойже день на повседневной Вечерни каѳ. нѣтъ. На Гди воззвахъ стихиры Окт. 3. и св. Стефана 3. Сл.: Сватаго, И нынѣ „Слово собезначалное" изъ Окт. Входа нѣтъ. На Стиховнѣхъ стих. Окт. 3, Сл.: Сватаго; И нынѣ: „Архангела Гавріила гласъ". По Нынѣ отпущаеши: троп. Спатаго; Сл. и Нынѣ: „Воспитавшейся". Ект. и отпустъ повседневный.

10) 30-го (13. Дек.) Середа. Св. Апостола Андрея первозваннаго. а) Въ Вторникъ на вел. Вечерни „Блаженъ мужъ" 1-ый Антифонъ. На Гди воззвахъ стихиры Сватаго 8, съ литійными, Сл.: Сватаго, И нынѣ предпразденства Рождества гл. 4-ый: „Исаіе ликуй". Входъ. Прок. дне. Чтеніе. На стиховнахъ стих. Сватаго 3, Сл. Сватаго, И нынѣ предпразденства гл. 3-ій: „Іосифе рцы намъ". По „Нынѣ отпущаеши" троп. Сватаго, Сл. и Нынѣ: „Еже отъ вѣка утаенное" и отпустъ великій. — в) На Утрени на „Богъ Гдь" троп. Сватаго, Сл. и Нынѣ: „Еже отъ вѣка утаенное". По обычныхъ каѳ. сѣд. Сват. 2 съ Богородичны ихъ. Полуелей. Величаніе и сѣд. 3-ій Сват. Степенна: „Отъ юности моея". Прок. „Во всю землю изыйде вѣщаніе ихъ". Ев. отъ Маѳ. 9. Пс. 50. Сл.: „Молитвами сватаго Апостола Андрея", И нынѣ: „Молитвами Пресватыя Богородицы". На стихъ „Помилуй мя Боже" стихира гл. 8-ый: „Проповѣдника вѣры". По ектеніи „Спаси Боже" канонъ Богородицы и Апостола

два. Катавасія: „Христосъ раждается“. На 9-ой пѣсни „Честнѣйшую“. На Хвалитехъ стихиры Святаго 4, Сл.: Святаго, И нынѣ: предпразд. гл. 8-ый: „Воспріими Видлееме“. Славословіе великое. По Трисвят. троп. Свят., Сл. и Нынѣ: „Еже отъ вѣка утаенное“. Ект. 2 и отпустъ вел. — в) На Литургіи входѣ троп. Святаго, Сл.: конд. Свят., И нынѣ: конд. храма. (Идѣже храмъ Свят.: „Заступнице христіановъ“). Прок. „Во всю землю“. Ап. 131. Ев. отъ Іоан. 4. Причастенъ „Во всю землю“. Прочее обычайно.

XII. Декабрь.

1) 4-го (17.) Нед. 27-ая по Сош. св. Духа. Гл. 2. а) Въ Субботу на вел. Вечерни каѳ. 1-ая вся. На Гди воззвахъ стихиры Октоиха 4, св. Варвары 3 и преподобнаго 3, Сл.: Святыя, И нынѣ догматъ гл. Входъ. Прок. На Стиховнахъ стих. Окт. Сл.: Святаго, И нынѣ: „Творецъ и Избавитель“. По „Нынѣ отпущаеши“ тропарь воскресенъ и Варвары, Сл.: Святаго, И нынѣ: „Иже насъ ради“: Отпустъ великій Недѣли. — б) На Утрени на „Богъ Гдь“ тропарь воскресенъ 1-жды, и тропарь Варвары, Сл.: Святаго; И нынѣ: „Иже насъ ради“. По обычныхъ каѳ. сѣдалны Октоиха 2 съ Богородичны ихъ. Полиелей. Ангелскій Соборъ. Упакой. Степенна и Прок. воскр. Еван. воскр. 5-ое отъ Луки 113. „Воскресеніе Хрво“. Псал. 50. Прочее обычно. Канонъ воскресенъ и Святыхъ Катавасія: „Христосъ раждается“. На 9-ой пѣсни „Честнѣйшую“ и прочая обыч. На Хвалитехъ вся Окт. Сл.: Стихира Еван. 5. И нынѣ: Преблагословенна еси. Славословіе великое. По Трисвятомъ: троп. „Воскресъ изъ гроба“. Ектеніи и Отпустъ великій недѣли. — в) На Литургіи по входѣ: тропарь воскресенъ, Сл.: конд. воск., И нынѣ: кондакъ храма. (Идѣже храмъ Святаго: конд. Успенія). Проким. гл. Апост. 233. Еванг. отъ Луки 71. Прочее обычайно.

2) 5-го (18.) Понедѣлокъ. Преподобн. Отца Саввы. а) Въ Недѣлю на вел. Вечерни „Блаженъ мужъ“ 1-ый антифонъ. На Гди воззвахъ стих. Святаго 8 (съ литійными), Сл.: Святаго, И нынѣ догматъ „Кто Тебе“. Входъ. Прокименъ дне. Чтеніе. На Стиховнахъ стих. Свят. 3; Сл. Свят., И нынѣ: „Безневѣстная Дѣво“. По Нынѣ отпущаеши: тропарь Святаго, Сл. и Нынѣ: „Иже насъ ради“ и Отпустъ великій. — б) На Утрени на „Богъ Господь“ троп. Святаго 2-жды, Сл. и Нынѣ: „Иже насъ ради“. По обычныхъ каѳизмахъ сѣдалны Святаго 2, съ Богородичны ихъ. Полиелей. Величаніе и Сѣдаленъ 3-ый Святаго. Степенна „Отъ юности“. Прок.: „Честна предъ Гдемъ“. Ев. отъ Луки 24. Пс. 50-ый. Слава: „Молитвами Препод. Отца Саввы“, И нынѣ: Молитвами Пр. Бцы. На стихъ: „Помилуй мя Боже“ стихира гл. 6-ый: „Преподобне Отче“. По ект. „Спаси Боже“ канонъ Бцы и Преподобн. Катавасія: „Христосъ раждается“. На 9-ой пѣсни: Честнѣйшую. На Хвалитехъ стихиры Преподобнаго 4, Сл.: Препод., И нынѣ: „Богородице ты еси лоза“. Славословіе великое. По Трисвятомъ: Тропарь Препод., Сл. и Нынѣ. „Иже насъ ради“. Ект. 2 и Отпустъ великій. — в) На Литургіи по входѣ: тро-

парь Преподобнаго. Сл. Кондакъ Преподобн., И нынѣ: Конд. Храма. (Идѣже Храмъ Свѧт.: „Застꙋпнице"). Прок.: „Честна предъ Гдемъ". Ап. 213. Єв. отъ Мат. 43. Прич. „Въ памѧть вѣчнꙋю. Проч. обыч.

3) 6-го (19.) Вторникъ. Св. Отца Николая Чудотворца. а) Въ Понедѣлокъ на малой Вечерни кад. нѣтъ. На Господи воззвахъ стихиры 4. Слава: Николаѧ, И нынѣ: „Никтоже притекаѧй". Входа нѣтъ. Прок. дне. На Стиховнѣхъ всѧ Николаю. По „Нынѣ отпꙋщаеши" тропарь Николаю, Слава И нынѣ: „Еже отъ вѣка". Єктеніѧ Помилꙋй насъ Боже и Отпꙋстъ найменьшій. — б) Въ Вторникъ на вел.

Мѣсѧцесловъ: рꙋсскій	римскій	Имена дней седмичныхъ	Имена праздничныхъ и поминательныхъ дней
1	(14)	Четв.	Наꙋмъ пророкъ
2	(15)	Пѧт.	Аввакꙋмъ пророкъ
3	(16)	Сꙋбб.	Софоній пророкъ
Нед. 27-ая по Сош. св. Духа. Гл. 2. Оутр. Єв. воскр. 5-ое отъ Лꙋки зач. 113. На Лит. Ап. зач. 233. Єв. отъ Лꙋки зач. 71.			
4	(17)	Нед.	Варвара и Іоан. Дам
5	(18)	Пон.	† Савва освѧщенный
6	(19)	Втор.	⊕ Св. Отецъ Николай
7	(20)	Сер.	Амвросій медіол.
8	(21)	Четв.	Патапій
9	(22)	Пѧт.	† Преп. зач. Пр. Б.
10	(23)	Сꙋбб.	Мина, Єрмог. Євграф.
Нед. Праотецъ. Гл. 3. Оутр. Єв. воскр. 6-ое отъ Лꙋки зач. 114; На Лит. Ап. зач. 257. Єв. отъ Лꙋки зач. 76.			
11	(24)	Нед.	Даніилъ
12	(25)	Пон.	Спиридонъ
13	(26)	Втор	☉ Євстратій и пр.
14	(27)	Сер.	Тирсъ
15	(28)	Четв.	Єлеотерій
16	(29)	Пѧт.	Аггей пророкъ

Мѣсѧцесловъ: рꙋсскій	римскій	Имена дней седмичныхъ	Имена праздничныхъ и поминательныхъ дней
17	(30)	Сꙋбб.	Даніилъ пророкъ
Нед. св. Отецъ В. Завѣта и 29. по Сош. св. Духа. Гл. 4. Оутр. Єв. воскр. 7-ое отъ Іоанна зач. 63. На Лит. Ап. зач. 250. (28-ой) Єв. отъ Мат. зач. 1.			
18	(31)	Нед.	Севастіанъ мꙋч.
19	Я. 1	Пон.	Бонифатій
20	(2)	Втор	Игнатій. (Пр. Рожд.)
21	(3)	Сер.	Іꙋліаніѧ
22	(4)	Четв.	Анастасіѧ
23	(5)	Пѧт.	Св. 10 мꙋч. въ Критѣ
24	(6)	Сꙋбб	Навечеріе Рождества
Нед. Рождество Христово. Гл. 8. Оутр. Єв. отъ Мат. 2. На Лит. Ап. зач. 209. Єв. отъ Мат. зач. 3.			
25	(7)	Нед.	⊕ Рождество Хрво
26	(8)	Пон.	⊕ Соборъ Пр. Богор.
27	(9)	Втор.	⊕ Стефанъ Архид.
28	(10)	Сер.	Домна мꙋч.
29	(11)	Четв.	Св. 10.000 мл. Видл.
30	(12)	Пѧт.	Анисіѧ мꙋченица
31	(13)	Сꙋбб.	☉ Меланіѧ (Отд. Р.)

Вечерни съ Литіею.. „Блаженъ мꙋжъ" 1-ый антифонъ. На Гди воззвахъ стихиры Св. Николаѧ 8. Слава Николаѧ, и Нынѣ: Предпразденства: „Вертепе благоꙋкрасисѧ". Входъ. Прок. дне. Чтеніе. На Литіи всѧ стихиры и Слава Николаю, И нынѣ предпразденства. Єкт. Литійнаѧ: „Спаси Боже". На стиховнахъ стихиры и Слава Николаѧ, И нынѣ предпразденства: „Безневѣстнаѧ Дѣво". По Нынѣ отпꙋщ. троп. Николаѧ 2-ды и „Богородице Дѣво" 1-ды безъ Слава. Молитва на Благословеніе хлѣбовъ, и „Бꙋди имѧ Гдне" 3-ды. По пс. 33-омъ ликъ возглашаетъ „Именемъ Гднимъ" и начинаетсѧ Оутренѧ со „Слава свѧтѣй". — в) На Утрени на „Богъ Гдь" троп. Николаѧ

2-ды, Слава: И нынѣ: „Еже отъ вѣка". По обычныхъ каѳ. сѣдальны два Николая съ Богородичны ихъ. Полѵелей. Величаніе и Сѣдаленъ 3-ій Николая. Степенна: „Отъ юности моея". Прок. „Честна предъ Гдемъ"". Ев. отъ Іоанна 36. Пс. 50. Слава: „Молитвами св. Отца Николая", И нынѣ: „Молитвами Пресвятыя Богородицы". На стихъ: „Помилѹй мя Боже" стихира гл. 6-ый: „Наслѣдниче Божій". По Ектеніи: „Спаси Боже". Канонъ Богородицы и Святаго 2; Катавасія: „Христосъ раждается". На 9-ой пѣсни Честнѣйшѹю. На Хвалитехъ вся Николая. Славословіе великое. По Трисвятомъ: троп. Николая. Сл. и Нынѣ: „Еже отъ вѣка". Ект. 2 и отпѹстъ великій. — в) На Литургіи по входѣ: тропарь Николая, Слава Кон. Николая, и Нынѣ: Храма. (Идѣже Храмъ Святаго: „Застѹпнице Христіанъ". Прокименъ: „Возвеселится". Ап. 335. Ев. отъ Лѹки 24. Причастенъ: „Въ память вѣчнѹю". По Литѹргіи мѵрованіе — д) Въ тойже день на повседневной Вечерни каѳ. нѣтъ. На Господи воззв, стихиры Октоиха 3 и св. Амврозія 3. Слава: И нынѣ Крестобогородиченъ изъ Минеи: „Нравомъ гнилымъ". Входа нѣтъ. На Стиховнѣхъ вся изъ Октоиха. По Нынѣ отпѹщаеши, тропарь Святаго, Слава и Нынѣ: Богородиченъ: „Дѣво пренепорочная". Ект. „Помилѹй насъ Боже" и Отпѹстъ повседневный.

4) 9-го (22.) Пятокъ. **Пренепорочное Зачатіе Пр. Дѣвы отъ св. Анны.** а) Въ Четверь на Вечерни „Блаженъ мѹжъ" Сл. 1-ѹю. На Гди воззвахъ стихиры праздника 8. Слава и Нынѣ: тамже. Входъ. Прок. дне. Чтеніе. На Стиховнѣхъ вся праздн. По Нынѣ отпѹщ.: троп. точію праздника и Отпѹстъ великій. — б) На Утрени на „Богъ Гдь": троп. праздн. 3-ды. По обычныхъ каѳ. сѣдальны праздника 2. Полѵелей. Величаніе и Сѣдаленъ 3-ій праздника. Степенна: „Отъ юности моея". Прок. „Отъ плода чрева". Еванг. отъ Лѹки 4. Сл. гл. 2-ый: „Радѹйся естество", И нынѣ: тойже. На стихъ „Помилѹй мя Боже" стихира гл. 6-ый: „Начатокъ спасенія нашего". По Ект. „Спаси Боже". Каноны два праздника. Катавасія: „Христосъ раждается". На 9-ой пѣсни: „Честнѣйшѹю". На Хвалитехъ стихиры праздника 4, Сл. и Нынѣ гл. 8-ый: „Пріидите радостно". Славословіе великое. По Трисвятомъ: троп. праздника точію. Ект. 2 и Отпѹстъ великій. — в) На Литургіи по входѣ: троп. праздника; Сл. и Нынѣ: конд. праздника. Прок. „Дивенъ Богъ". Ап. 210. отъ полѹ. Ев. отъ Лѹки 36. Причастенъ: „Радѹйтеся". Отпѹстъ праздника.

5) 11-го (24.) **Нед. св. Праотецъ В. Завѣта.** Гл. 3. (Слѹжба Преп. отца Даніила поется прежде въ Пятокъ на Повечеріи.) а) Въ Сѹбботѹ на **вел. Вечерни** каѳ. 1. вся. На Гди воззвахъ стихиры Окт. 6, и св. Праотецъ 4. Слава: Праотецъ, И нынѣ догматъ гл. 3-го. Входъ. Прокименъ: „Гдь воцарися". На Стиховнѣхъ стихиры Окт. 4. Слава: св. Праотецъ, И нынѣ догматикъ: „Безъ сѣмене отъ божественнаго". По Нынѣ отпѹщаеши тропарь воскресенъ, Слава И нынѣ св. Праотецъ, и Отпѹстъ великій недѣли. — б) На Утрени на „Богъ Господь" тропарь воскресенъ 2-ды, Слава И нынѣ: св. Праотецъ. По обычныхъ каѳизмахъ Сѣдальны Окт. 2 съ Богородичны ихъ. Полѵелей (безъ Величанія). Ангелскій Соборъ. Ѵпакой и Сѣдаленъ 3-ій Праотецъ, Степенна гл. и Прок. воскр. Ев. воскресное 6-ое отъ

Лѵки 114. Воскресеніе Христово и Псал. 50. Прочее обычайно. По Ект. „Спаси Боже". Канонъ воскресенъ и св. Праотецъ. Катавасія: „Христосъ раждается". На 9-ой пѣсни: Честнѣйшѵю. По канонѣ ект. малая и „Святъ Господь Богъ нашъ". На Хвалитехъ стихиры Окт. 4 и св. Праотецъ 4, Слава Праотецъ, И нынѣ: Преблагословенна. Славословіе великое. По Трисвятомъ тропарь воскресенъ точію: „Днесь спасеніе". Ект. 2 и Отпѵстъ великій недѣли. — в) На Литургіи по входѣ: тропарь воскресенъ, и троп. св. Праотецъ, Слава: И нынѣ: Кондакъ Праотецъ, Прокименъ Праотецъ. Ап. 257. Ев. отъ Лѵки 76. Причастенъ: „Хвалите". — г) Въ тѵюже недѣлю на Вечерни на Гди воззвахъ стихиры Октоиха 3 и свят. Спиридіона 3. Слава свят. и Нынѣ Богородиченъ по гл. Свят. изъ Окт. Входа нѣтъ. На Стиховнѣхъ стихиры Окт. 3. Сл. Святаго гл. 2-ый: И нынѣ Богород. „Радѵйся Маріе". По Нынѣ отпѵщаеши: тропарь Святаго, гл. 4-ый, Слава и Нынѣ: „Воспитавшейся въ храмѣ". Отпѵстъ повседневный.

6) 13-го (26.) Вторникъ. Св. Мучениковъ Евстратія, Аксентія, Евгенія, Мардарія и Ореста. (День св. Мѵчениковъ по опредѣленію Его Высокопреосвященства, Еппа нашего, подъ 4227: 1897. числомъ даннымъ, есть въ нашемъ каѳедральномъ храмѣ Праздникъ Славословительный.) а) Въ Понедѣлокъ на повседневной Вечерни каѳ. нѣтъ. На Гди воззвахъ стихиры Мѵч. 6, Слава Мѵч., И нынѣ догматъ гл. 6. „Кто тебе не оублажитъ". Входа нѣтъ. На Стиховнѣхъ вся Мѵчениковъ. По Нынѣ отпѵщаеши: троп. Мѵчениковъ, Слава и Нынѣ: „Еже отъ вѣка". Ектенія „Помилѵй насъ Боже" и Отпѵстъ малый. — б) На Утрени на „Богъ Гдь" тропарь Мѵч. 2-ды, Слава и Нынѣ: „Еже отъ вѣка". По обычныхъ Каѳ. Сѣдалны 2 Мѵч. ((Полиелея и Евангелія нѣтъ). Канонъ Окт. дне, и Мѵч. 2. Катавасія: „Христосъ раждается". На Хвалитехъ вся Мѵчениковъ. Славословіе великое. Ттропарь Мѵч., Слава и Нынѣ: „Еже отъ вѣка". Прочее обычайно. — в) На Литургіи по входѣ тропарь Мѵч., Слава: кондакъ Мѵч., И нынѣ: Кондакъ Храма. (Идѣже храмъ Святаго: „Застѵпнице христіанъ".) Прок. Мѵч. Ап. 233. Ев. отъ Лѵки 106. Причастенъ: Мѵч. Прочее обычайно.

7) 17-го (30. Дек.) Суббота предъ Рождествомъ Христовымъ. На Литѵргіи Прокименъ: „Веселитеся о Гдѣ". Ап. 205. Ев. отъ Лѵки 72.

8) 18-го (31.) Недѣля 29-ая по Сошествіи св. Духа и предъ Рождествомъ Христовымъ, т. е. св. Отецъ В. Завѣта. Гл 4. (Отправа св. Севастіана кончится предварительно.) а) Въ Сѵбботѵ на Вечерни каѳ. 1. вся. На Гди воззвахъ стих. Окт. 6 и Св. Отецъ 4, Слава: Отецъ „Даніилъ мѵжъ", И нынѣ догматъ 4-го гласа. Входъ. Прокименъ дне. Чтеніе св. Отецъ. На стиховнѣхъ стих. Октоиха 4. Сл.: Отцевъ, И нынѣ: „О чѵдесе новаго". По Нынѣ отпѵщ.: тропарь воскресенъ, Слава: Отцевъ, И нынѣ: „Вся паче" и Отпѵстъ недѣли. — б) На Утрени на „Богъ Гдь" тропарь воскресенъ 2-ды, Слава: Отецъ, И нынѣ: „Вся паче". По обычныхъ каѳизмахъ сѣдалны Октоиха 2 съ Богородичны ихъ. Полиелей. „Ангелскій Соборъ". Ѵпакой, Степенна и Прокименъ воскр. Еванг. воскр. 7-ое отъ Іоан. 63. „Воскресеніе Христово", и Пс. 50. Прочая обычайно. Канонъ воскресенъ и св. Отецъ. Катавасія: „Христосъ раждается". На 9-ой пѣсни:

Честнѣйшꙋю. По канонѣ Ект. малаѧ и „Свѧтъ Гдь Богъ нашъ". На Хвалитехъ стих. Окт. 4 и Отцевъ 4 съ стихи ихъ. Слава: Отцевъ, И нынѣ: Преблагословенна еси. Славословіе великое. По Трисвятомъ Троп. „Воскресъ изъ гроба". Ектеніи 2 и Отпꙋстъ великій недѣли. — к) На Литургіи по входѣ: Тропарь воскресенъ, св. Отцевъ, Сл. и нынѣ кондакъ св. Отцевъ. Прокименъ Отцевъ. Ап. 250. и 328. Ев. отъ Маѳ. 1. отъ Лꙋки 85. Прочаѧ обычайно. — г) Въ тойже день на повседнев. Вечерни кад. нѣтъ. На Гди воззв. стихиры Окт. 3 и свѧт. 3, Слава И нынѣ: Богородиченъ изъ Минеи. Входа нѣтъ. На Стиховнѣхъ все изъ Окт. По Нынѣ отпꙋщаеши: тропарь Свѧтаго, Сл. и Нынѣ: „Воспитавшейсѧ". Ект. и Отпꙋстъ повседневный.

Примѣчаніе. Отъ Дек. 20-го до Іанв. 14-го Окт. оставлѧетсѧ кромѣ недѣль, въ нихже поетсѧ Слꙋжба воскресна, также и полѵелей отъ 20-го Дек. даже до отданіѧ праздника Богоѧвленіѧ не поемъ въ Недѣлю.

9) 23-го (5. Іанв.) Пѧтокъ. Часы царскіи предъ Рождествомъ Христовымъ. (Строгій постъ.) I) На I-омъ Часѣ Іерей зачинаетъ „Благословенъ Богъ нашъ". Царю небесный. Трисвятое. Отче нашъ. Возгласъ. Пріидите поклонимсѧ 3. и абіе пѣвецъ читаетъ псалмы 5., 44. и 45. Посемꙋ Сл. и Нынѣ: Аллилꙋіѧ 3. и Гди помилꙋй 3. Посемꙋ пѣвецъ поетъ на Сл. тропарь: „Написовашесѧ"; на „И нынѣ" же чтетъ: „Что тѧ наречемъ". Далѣе поетъ стихиры на гл. 8-ый съ стихами ихъ. Сл. и Нынѣ: „Сіѧ глаголетъ". Посемꙋ: „Вонмимъ, миръ всѣмъ, премꙋдрость вонмимъ" и поетсѧ Прок. „Гдь рече ко мнѣ", послѣ котораго бываетъ 1 Чтеніе и Апост. зач. 303. Еванг. отъ Маѳ. 2. Посемꙋ пѣвецъ чтетъ „Стопы моѧ направи". Трисвятое. Отче нашъ и поемъ кондакъ. „Дѣва днесь" Гди помилꙋй 40-разъ. Молитва: „Иже на всѧкое времѧ". Гди помꙋлꙋй 3-ди. Сл. и Нынѣ „Честнѣйшꙋю Херꙋвимъ", „Именемъ Гднимъ", „Боже ꙋщедри ны" и Молитва: „Христе свѣте истинный". Коли же окончиваетъ Іерей молитвꙋ съ „Аминь", пѣвецъ зачинаетъ Часъ III-ій съ „Пріидите поклонимсѧ. II) Часъ III-ій подобно отправлѧетсѧ. По Пріидите Псалмы 66., 86. и 50-ый. Сл. троп.: „Написовашесѧ", И нынѣ: чтемъ „Богородице ты еси лоза". Посемꙋ стихиры съ Сл. и Нынѣ. Прок. Чтеніе. Апост. 208. Ев. отъ Лꙋки зач. 5. Посемꙋ пѣвецъ чтетъ: „Гдь Богъ благослосенъ". Трисвятое и Отче нашъ. Конд.: „Дѣва днесь" поетсѧ. Гди помилꙋй 40-разъ. „Иже на всѧкое времѧ". Гди помилꙋй 3, Слава и Нынѣ. „Честнѣйшꙋю": Именемъ Гднимъ „Молитвами св. Отецъ нашихъ" и Молитва: „Владыко Боже Отче" съ Аминь. III) Часъ VI-ый. „Пріидите поклонимсѧ" 3-ды и Псалмы: 71., 131. и 90-ый. Сл. тропарь: „Написовавшесѧ" поетсѧ. И нынѣ: „Іако не имамы" читаетсѧ. Стихиры 3 съ Сл. и Нынѣ. Прок. Чтеніе 1 и Ап. 304. Ев. отъ Маѳ. 3. Посемꙋ пѣвецъ чтетъ „Скоро да предва-

ратъ". Трисвятое. Отче нашъ и Кондакъ: „Дѣва днесь" поется. Гди помилуй 40-разъ: „Иже на всякое время". Гди помилуй 3-ды, Слава и Нынѣ: „Честнѣйшую". Именемъ Гднимъ. Молитвами св. Отецъ нашихъ и Молитва: „Боже и Гди силъ" съ Аминь. IV) Часъ IX-ый. „Прійдите поклонимся" и Псал. 109., 110. и 85. и проч. На Сл. тропарь: „Написовавшеся" поется. И нынѣ: „Иже насъ ради" читается. Стихиры 3 съ Сл. и Нынѣ. Посему Прок. Чтеніе 1. Ап. 306. Ев. отъ Мао. 4. Посему пѣвецъ чтетъ: „Не предаждъ насъ". Трисвятое, Отче нашъ и поется конд.: „Дѣва днесь". Гди помилуй 40-разъ. „Иже на всякое время". Гди помилуй 3. Сл. и Нынѣ: Честнѣйшую". Именемъ Гднимъ. „Молитвами св. Отецъ нашихъ" и Молитва: „Владыко Гди Іисусе Христе". По молитвѣ Псаломъ 102-ый Сл.: Псал. 144-ый, И нынѣ: „Единородный" и Блаженна читаются. Ликъ небесный. Вѣрую и Ослаби, остави; и такъ Отче нашъ". По возгласѣ кондакъ: „Дѣва днесь" поется и Господи помилуй 40-разъ. Таже Молитва: „Всесвятая Тройце". Посему „Буди имя Гдне"; псал. 33. и Отпустъ: „Рождейся въ вертепѣ въ Виолеемѣ".

10) 24-го (6.) Суббота. **Навечеріе Рождества.** Литургія отправляется Св. Іоанна Златоустаго. Ап. 303. Ев. отъ Луки зач. 5.

11) 25-го (7. Янв.) Недѣля. **Рождество Христово.** а) Въ Субботу на вел. Вечерни каѳ. „Блаженъ мужъ". На Гди воззвахъ стихиры Рождества 8. Сл. и Нынѣ: тамже. Входъ съ Евангеліемъ. Прок.: „Гдь воцарися" и читается Чтеніе 3-ое; послѣ сего поется тропарь: „Тайно родился еси" съ стихи его; и вновь 6-ое Чтеніе; посему троп.: „Возсіялъ еси Христе отъ Дѣвы" съ стихи его, напослѣдь Чтеніе 8-ое и ектенія малая. По ектеніи малой Іерей абіе возглашаетъ: „Вонмимъ, миръ всѣмъ, премудрость вонмимъ" и берется Прок. Навечерія: „Господь рече къ мнѣ". Читается Ап. и Ев. Навечерія, и то Ап. 207. Ев. отъ Мао. 57. Посему Рцемъ вси, Сподоби. Исполнимъ и возгласъ: „Буди держава". И посему абіе: „Премудрость" Благослови и проч. и бываетъ отпустъ праздника. (Стиховныхъ нѣтъ). — б) **Повечеріе великое съ Литіею.** По Повелите: „Слава святѣй" глаголемъ „Прійдите поклонимся". Прочее обычайно якъ сказанно есть на Богоявленіе. По Трисвятомъ: тропарь Рождества. Гди пом. 40-разъ и прочая. Сію часть окончиваетъ Іерей съ молитвою: „Гди, Гди избавлей насъ". II-ую Часть Повечерія начинаетъ пѣвецъ съ „Прійдите поклонимся". Прочая обычайно". По Трисвят.: конд. Рождества. Гди пом. 40-разъ. Окончиваетъ же сію часть Іерей съ молитвою: „Владыко Боже Отче Вседержителю". III ую Часть Повечерія начинаетъ пѣвецъ съ „Прійдите поклонимся". Въ сей части по „Слава въ вышнихъ Богу", котрое лишь читается, пѣвецъ первіе поетъ стихиры на Литіи съ Сл. и Нынѣ. Посему ектенія Литійная „Спаси Боже". На Стиховнѣхъ вся праздника. По Нынѣ от-

пꙋщаеши троп. праздн. 3-ды. Молитва на благословеніе хлѣбовъ. Бꙋди имѧ Гдне 3-ды. Іерей отходитъ на амвонъ и благословлѧетъ народъ. Пс. 33-ый, „Именемъ Гднимъ благословитъ Отче“ и начинаетсѧ Оутренѧ отъ „Слава свѧтѣй“. — в) На Утрени на „Богъ Гдь“ тропарь празд. 3-ды. По обыч. каѳ. сѣдалны праздн 2. Полѵелей Величаніе праздн. и Сѣдаленъ 3-ій. Степенна: „Отъ юности моеѧ“. Прокименъ: Еванг. отъ Маѳ. 2. Псаломъ 50-ый. Слава: „Всѧческаѧ днесь“, и Нынѣ тойже. На стихъ: „Помилꙋй мѧ Боже“ стихира гл. 6-ый: „Слава въ вышнихъ Богꙋ“. По ект. „Спаси Боже“ Каноны праздн. 2. Катавасіѧ: „Хрсъраждаетсѧ славите“ На 9-ой пѣсни: Величай. На Хвалитехъ всѧ праздн. Славословіе великое. По Трисвѧтомъ: точію тропарь праздн. Отпꙋстъ великій праздн. — г) На Литургіи св. Василія Великаго. Антифоны и Входное праздн. По входѣ тропарь праздн., Слава и Нынѣ: Кондакъ праздн. Вмѣсто Трисвѧт. „Елицы въ Христа“. Ап. 209. Еванг. отъ Маѳ. 3. Вмѣсто Достойно: припѣвъ и ірмосъ 9-ой пѣсни. Отпꙋстъ праздн.

12) 26-го (8. Янв.) Понедѣлокъ. Соборъ Пресвятыя Богородицы и здѣ беремъ Недѣлю св. Богоотецъ. а) Въ Недѣлю на вел. Вечерни каѳ. нѣтъ. на Гди воззв. стихиры праздн. 3 гл. 2-ый: „Прійдите возрадꙋемсѧ“ Свѧтыхъ 3, гл. 1-ый Богоотца вси. Слава Свѧтыхъ: Памѧть совершаемъ, и Нынѣ праздн. „Слава въ вышнихъ“. Входъ. Прокименъ: „Кто Богъ велій“ 4-разъ. На Стиховнѣхъ праздн. Сл.: „Свѧщенныхъ памѧть“, И нынѣ праздн. По „Нынѣ отпꙋщаеши“: троп. Свѧтыхъ; „Благовѣствꙋй Іосифе“, Слава и Нынѣ: праздн. и отпꙋстъ вел. праздн. — б) На Утрени на „Богъ Гдь“ троп. праздн. 2-ды. Сл.: Свѧтыхъ, И нынѣ праздн. По обычныхъ каѳ. Сѣдалны праздника 2 (Полѵелеѧ и Ев. нѣтъ) но абіе Пс. 50. Канонъ праздн. и Свѧтыхъ, и Катавасіѧ праздн. На 9-ой пѣсни: „Величай“. На Хвалитехъ стихиры праздника, Слава Свѧтыхъ: „Кровь и огнь“, и Нынѣ: праздн. „Днесь Христосъ“ Славословіе вел. По Трисвѧтомъ троп. Свѧтыхъ, Сл. и Нынѣ: праздн., Ект. и отпꙋстъ вел. праздн. — в) На Литургіи Изобразительнаѧ. На входѣ: „Прійдите поклонимсѧ“ и припѣвъ окончательный праздн. По входѣ троп. праздн. и Свѧтыхъ, Слава: Кондакъ Свѧтыхъ, И нынѣ: кондакъ „Иже прежде денницы“. Прокименъ: „Величитъ дꙋша моѧ“ Свѧтыхъ Ап. 306. и 200. Ев. отъ Маѳ. 4. Прочаѧ обычно. По Литꙋргіи мированіе и Отпꙋстъ праздн.

13) 27-го (9. Янв.) Вторникъ. Святаго Стефана Архидіакона и Первомученика. а) Въ Понедѣлокъ на вел. Вечерни каѳ. „Блаженъ мꙋжъ“ 1-ый Антифонъ. На Гди воззвахъ стихихы св. Стефана 5 изъ Минеи первыѧ два повторѧюще и Преп. Ѳеодора 3, Слава: гл. 2. „Царю и

Владыцѣ", И нынѣ „Веліе и преславное чудо", Входъ. Прок. дне. Чтеніе св. Стефана (изъ Общины Мученику единому.) На Стиховнѣхъ стихиры праздн. Слава Стефана гл. 6. „Первый въ мученицѣхъ", и Нынѣ: праздника гл. тойже: „Ликуютъ Ангелы". По Нынѣ отпущаеши: тропарь Стефана, Слава Препод., И нынѣ: праз. Отпустъ праздн. въ немже и святіи иже на ряду поминаются. — б) На Утрени на „Богъ Гдь" троп. праздн. 1-разъ и св. Стефана 1-разъ, Сл. Преп., и Нынѣ: праздн. По обычныхъ каѳ. сѣдалны Святаго изъ Общины, Сл. и Нынѣ: праздн. Полиелей и Величаніе Стефана. Степенна: „Отъ юности моея". Прокименъ: „Праведникъ яко". Ев. отъ Луки 63. Пс. 50-ый Слава: „Молитвами св. первомученика Стефана", И нынѣ: „Молитвами Пресвятыя Бцы". На стихъ: „Помилуй мя Боже" стихира писанная сего дне на стиховнахъ гл. 6-ый: „Первый въ мученицѣхъ". По ект. „Спаси Боже". Каноны праздн., св. Стефана и Преп. Ѳеодора. Катавасія: „Христосъ раждается". На 9-ой пѣсни: „Честнѣйшую". На Хвалитехъ стих. праздн. (писанныя въ сей день на стиховнахъ) 3 св. Стефана 3. Сл. гл. 5. „Первомучениче Апостоле", И нынѣ праздн. гл. тойже: „Непостижимое". Славословіе великое. По Трисвятомъ тропарь св. Стефана Слава Преп., и Нынѣ: праздн. Ект. 2 и отпустъ праздн. — в) На Литургіи на входѣ „Пріидите поклонимся" и припѣвъ окончательный праздн., по входѣ тропарь праздн. и св. Стефана, Слава конд. св. Стефана, и Нынѣ: праздн. Прокименъ: праздн. и Святаго. Ап. 17. Еванг. отъ Маѳ. 87. Вмѣсто Достойно: „Величай". Прочее обычно. — г) Въ тойже день на повседневной Вечерни на Гди воззвахъ стихиры праздн. 3 и св. Мученикъ 3. Сл. и Нынѣ праздн. Входа нѣтъ. На стиховнахъ вся праздн. По Нынѣ отпущаеши тропарь Муч., Слава и Нынѣ: праздн. Отп. малый праздн.

14) 31-го (13. Янв.) Суббота. **Отданіе Рождества Христова.** (Службу св. Меланіи поемъ на Повечеріи.) а) Въ Пятокъ на Вечерни стихиры 6, поемыя на самый праздникъ. Сл. и Нынѣ: праздника. Входа нѣтъ. На Стиховнѣхъ вся праздника. По „Нынѣ отпущаеши" точію тропарь праздника. Отпустъ праздн. — б) На Утрени на „Богъ Гдь" троп. праздн. 3-ды. По обычныхъ каѳизмахъ сѣдалны два праздника и абіе пс. 50-ый. Канонъ праздн.; и Катавасія: „Христосъ раждается". На 9-ой пѣсни: „Величай". На Хвалитехъ вся праздн. Славословіе великое. По Трисвятомъ: точію троп. праздн. Отпустъ

праздн. — в) На Литургіи Изобразительная. По входѣ: троп. и конд. праздн. Прок. праздн. Ап. Суботѣ по рождествѣ 288. и Суботѣ пред Богоявленіем 284. Ев. Суботѣ по рождествѣ Христовѣ от Мат. 46. и Суботѣ пред Богоявленіем от Мат. 5. Вмѣсто Достойно припѣв праздника. Отпуст праздн.

Примѣчаніе. Прокимен, Апостол и Евангеліе Недѣли пред Просвѣщеніем чтем в 1-ый день Януарія; и то: Недѣли пред Просвѣщеніем, Обрѣзанію и св. Василію.

ПРИБАВЛЕНІЕ.

1. Служб8 Бож8 за Святѣйшого архіерея Венедикта XV-го поемъ 23-го Авг8ста. (По новом8 стилю 5-го Сентября.)

2. Его Преосвященство Ю́лій Фирцакъ, Еппъ М8качевскій, подъ числомъ 4227 : 1897. даннымъ, для кад. храма и для епархіи своей опредѣлилъ : а) праздники полуелейніи, б) праздники славословительніи и в) когда не позволяется отправляти св. Лит8ргію за Оусопшихъ въ черныхъ ризахъ.

а) Праздники полуелейніи суть слѣдующіи: 1) 11-го Янв. св. Θеодосія В. 2) 17-го Янв. св. Антонія В. 3) 20-го Янв. св. Евтимія В. 4) 25-го Янв. св. Григорія Богослова. 5) 27-го Янв. Перенесеніе мощей св. Іоанна Злато8стаго. 6) 24. Февр. Первое и второе Обрѣтеніе ч. Главы св. Іоанна Кр. 7) 9-го Марта: 40 м8ченикъ. 8) 25-го Апр. св. Ев. Марка. 9) 30-го Апр. св. Іакова Зеведеева. 10) 8-го Мая: св. Іоанна Ев. 11) 10-го Мая св. Симона Апостола. 12) 21-го Мая: св. Константина и св. Елены. 13) 25-го Мая: Третіе Обрѣтеніе Главы св. Іоанна Кр. 14) 11-го Юнія св. Апост. Вардоломея и Варнавы. 15) 19-го Юнія св. Ап. І8ды. 16) 26-го Юлія Положеніе Ризы Пр. Дѣвы. 17) 5-го юлія св. Кирилла и Меθодія. 18) 25-го Юлія Оуспеніе св. Анны. 19) 27-го Юлія св. Пантелеймона. 20) 9-го Авг. св. Ап. Маθія. 21) 31-го Авг. Положеніе Пояса Пр. Дѣвы. 22) 26-го Сент. Преставленіе св. Іоанна Евангелиста. 23) 6-го Окт. св. Ап. Θомы. 24) 9-го Окт. св. Ап. Якова Алфеева. 25) 18-го Окт. св. Ев. Л8кн. 26) 26-го Окт. св. Димитрія Великом8ченика. 27) 13-го Новбр. св. Іоанна Зл. 28) 14-го Новбря св. Ап. Филиппа. 29) 16-го Новбря св. Ап. и Ев. Маθея. 30) 30-го Новбря св. Ап. Андрея. 31) 5-го Дек. Преподобнаго Отца Саввы. 32) 9-го Дек. Пренепорочное Зачатіе Пр. Дѣвы.

б) Праздники славословительнии суть слѣдующіи: 1) 7-го Янв. Соборъ св. Іоанна Кр. 2) 30-го Юніа Соборъ св. 12. Апостолъ 3) 1-го Авг. Происхожденіе ч. Древъ ч. и животворящаго Креста. 4) 16-го Авг. Перенесеніе отъ Едесъ въ Константиноградъ нерукотвореннаго Образа Гдна. 5) 1-го Сент. Начало Індикта. 6) 13-го Сент. Память обновленіа Храма Гдна на Голгоѳѣ. 7) 23-го Сент. Зачатіе св. Іоанна Кр. 8) 28-го Сент. Преподобнаго Отца Харитона. 9) 23-го Окт. св. Іакова, брата Гдна. 10) 13-го Дек. св. Мученикъ Евстратіа, Аѵксентіа, Мардаріа, Евгеніа и Ореста. 11) Суббота Сырнаа, еже есть всѣхъ Преподобныхъ Отецъ. 12) Суббота V-аа В. Поста св. Акаѳистомъ къ Пр. Дѣвы. 13) Суббота Лазарева. 14) Суббота Великаа. 15) Середа Преполовеніа. 16) Отданіе Середы Преполовеніа. 17) 14-го Янв. Отданіе Богоявленіа. 18) 9-го Февр. Отданіе Срѣтеніа. 19) 26-го Марта Отданіе Благовѣщеніа. 20) Отданіе Пасхи въ Середу предъ Вознесеніемъ. 21) Отданіе Вознесеніа въ Пятокъ предъ Сош. св. Духа. 22) Отданіе Сошествіа св. Духа въ Субботу предъ Недѣлею Всѣхъ Святыхъ. 23) 13-го Авг. Отданіе Преображеніа. 24) 23-го Августа Оуспеніа Пр. Дѣвы. 25) 11-го Сентябра Отданіе Рождества Пр. Дѣвы. 26) 21-го Сент. Отданіе Воздвиженіа ч. Креста. 27) 25-го Нояб. Отданіе Введеніа Пр. Дѣвы. 28) 31-го Дек. Отданіе Рождества Христова.

Примѣчаніе. Слѣдующіи дни: 1) 3-го Маа Оуспеніа св. Ѳеодосіа Печерскаго. 2) 9-го Маа Перенесеніе мощей св. Николаа. 3) 10-го Юліа св. Антоніа Печерскаго. 4) 15-го Юліа св. Владимира. 5) 24-го Юліа св. Бориса и св. Глѣба. 6) 16-го Сент. св. Іосафата. 7) 28-го Окт. св. Параскевы — суть оу нашемъ каѳедральномъ храмѣ токмо дни поминательнии безъ Полѵелеа и безъ Славословіа Великаго.

Службу св. Стефану, первому Равноапост. Царю Угорскому, по опредѣленію Его Преосвященства Еппа нашего беремъ съ Полѵелеемъ и славословіемъ изъ Общины одному Апостолѣ. (Зри Епарх. Ординаріатъ ч. 3212 : 1897.)

в) Когда не позволяется отправляти св. Литургію за Усопшихъ въ черныхъ ризахъ? Литургію за Оусопшихъ въ черныхъ ризахъ въ каѳ. храмѣ ни на головномъ ни на побочныхъ Престолахъ не позволяется отправляти въ слѣдующіи дни: 1) Во дни недѣльнии и въ праздникахъ декретальныхъ. 2) Въ праздникахъ полѵелейныхъ, (но въ славословительнии праздники позволяется). 2) Въ навечеріе Рождества Христова и Богоявленіа, когда отправляются часы царскіи. 4) Отъ Субботы Лазаревой до Недѣли Ѳоминой. (Въ Великую Субботу отправляется св. Литургіи Василіа В. въ бѣлыхъ ризахъ и на престолахъ.) Въ цѣлую седмицу Воздвиженіа ч. Креста и въ

седмицѹ Недѣли Крестопоклонной, егда выложенъ есть св. Крестъ. б) Въ Великомъ Постѣ въ каѳедральномъ храмѣ на головномъ Престолѣ св. Литѹргію за Оусопшихъ въ черныхъ ризахъ отправляти лишь въ Сѹбботѹ позволяется; но на побочныхъ Престолахъ и въ иныхъ Часовняхъ позволяется и въ дрѹгіи дни, изъявше седмицѹ Недѣли Крестопоклонной и праздникъ полиелейный.

3) По опредѣленію Его Преосвященства подъ числ. 7645 : 1897. даннымъ: 1) Въ В. Сѹбботѹ въ полѹнощи плащенница въ началѣ Оутрени воскресной переноситcя на св. Престолъ въ свѣтлыхъ ризахъ. 2) Отпѹстъ св. Крестомъ бываетъ через цѣлѹю Седмицѹ Свѣтлѹю, далѣе отъ Недѣли Ѳоминой до Вознесенія въ дни недѣльныя, на Вечерни, Оутрени и Литѹргіи; въ Середѹ же Преполовенія и въ день Отданія Пасхи лишь на Литѹргіи; въ дни праздничныя же безъ Креста.

4) Покровъ Пр. Дѣвы есть праздникъ Покровительницы Епархіи нашей, когда по опредѣленію Его Преосвященства, Епископа нашего, подъ числомъ 1557 : 1898. даннымъ, въ всѣхъ церквахъ нашихъ кончится Литія, св. Литѹргіи же совершаются о благобытіи Епархіи нашей.

5) На праздникъ Св. Стефаиа Первомученика. по опредѣленію Его Преосвященства, Еппа нашего, подъ числомъ 1740 : 1898. даннымъ, на Вечерни творимъ Входъ и чтемъ парамею, на Оутрени поемъ Полиелей, Величаніе, Евангеліе и Великое Славословіе, т. е. слѹжбѹ его ѩкъ Святомѹ Нарочитомѹ дополняемъ изъ Общины.

6) Въ церквахъ епархіи нашей единокаждый дѹшпастырь долженъ св. Литѹргію совершати въ слѣдѹющія Именины: а) 21-го Сент. (4. Окт.) за Благовѣрнаго Царя нашего Франциска Іосифа I-го. в) 6-го Ноября (19-го) за оусопшѹю Благовѣрнѹю Царицѹ нашѹ Елисаветѹ. (Зри Епарх. Ординаріатъ ч. 1782 : 1898.)

7) а) Его Преосвященство Юлій Фирцакъ, Еппъ Мѹкачевскій, подъ числомъ 6516 : 1901. даннымъ, — для каѳедральнаго храма и для Епархіи своей — опредѣлилъ: а) что если въ Недѣлю или на нѣкій Праздникъ на Литѹргіи 3 Апостолы и 3 Евангелія треба бы читати, то въ семъ слѹчаѣ всегда берѹтся токмо 2 Апостолы и 2 Евангелія.

б) На всѣхъ Праздникахъ Господьскихъ, Богородичныхъ и Полиелейныхъ Святыхъ, когда на великой Вечерни 3 Чтенія сѹть предписанны, довольно токмо одно Чтеніе красно и разѹмѣтельно прочитати.

в) Въ Навечеріе Рождества І. Христа, также и въ Навечеріе Богоявленія, когда типиконъ больше (8 или 13) Парамей предпи-

сѹетъ, токмо 3 Чтенія берѹтся; и то 3-ое и 6-ое Чтеніе, послѣ которыхъ такъ названныя „междѹ тропари“ спѣваются и наконецъ читается послѣдное Чтеніе.

г) Также въ Св. и Вел. Сѹбботѹ на литѹргіи св. Василія Вел. съ Вечернею — типиконъ 15 Нарамей предписѹетъ читати; и на сей Вечерни токмо 3 Чтенія берѹтся; и то 1-ое Чтеніе: „Бытія чтеніе“; 6-ое Чтеніе: „Исхода Чтеніе“, послѣ которомъ спѣвается припѣвъ: „Поемъ Господеви“; и наконецъ послѣдное 15-ое Чтеніе, послѣ которого вновь спѣвается припѣвъ съ стихами „Гда пойте“.

Єѵангелія

на разныхъ обходахъ (процессіяхъ) читаемыя.

I. На Богоявленіе, (когда водосвятіе на рѣки бываетъ).

1. Єванг. отъ Маѳ. зач. 6.; 2. Єванг. отъ Марка зач. 2. 4. Єѵангеліе отъ Луки зачало 10.; Єванг. отъ Іоанна зач. 3.

II. На Великій Пятокъ, (когда Плащеница обносится).

1. Єѵангеліе отъ Маѳ. зач. 113., начало: „Поздѣ бывшу“, конецъ: „Прямо гроба“.

2. Єѵангеліе отъ Марка зачало 69. начало: „Прійде Іосифъ“, конецъ: „Гдѣ его полагаху“.

3. Єѵангеліе отъ Луки зач. 111. начало: „И се мужъ“, конецъ: „Оумолчаша по заповѣди“.

4. Єѵангеліе отъ Іоанна зач. 62. начало: „Въ время оно: Моли Пилата“, конецъ: „Положиста Іисуса“.

III. На Воскресеніе Христово. (Въ Понедѣлокъ Пасхи).

1. Єванг. отъ Маѳ. зач. 115.; Єванг. отъ Марка зач. 70.; 3. Єѵангеліе отъ Луки зач. 112.; 4. Єванг. отъ Іоанна зач. 63.

IV. На Сошествіе св. Дꙋха. (Въ Понедѣлокъ Сош. св. Дꙋха).

1. Еванг. отъ Маѳ. зач. 47.; 2. Еванг. отъ Марка зач. 59. 3. Евангеліе отъ Лꙋки зач. 56.; 4. Еванг. отъ Іоанна зач. 53.

V. На обходѣ юбилея, или когда есть храмъ церкви или вообще на отпꙋстахъ.

1. Еванг. отъ Маѳ. зач. 20. или 17.; 2) Ев. отъ Марка зач. 51. или 7.; 3) Ев. отъ Лꙋки зач. 88. или 33.; 4) Еванг. отъ Іоанна зач. 1. или 65.

VI. На благословеніи сѣянія.

1. Еванг. отъ Маѳ. зач. 52.; 2. Еванг. отъ Марка зач. 17.; 3. Ев. отъ Лꙋки зач. 66.; 4. Еванг. отъ Іоанна зач. 20.

1. Обходъ около Церкви трикратно бываетъ; но въ св. Вел. Пятокъ на Вечерни (когда Плащенница обноситѕя) и на воскресеніе Христово въ Полꙋнощи обхожденіе церкви токмо одинъ разъ бываетъ, т. є. въ сихъ двохъ слꙋчаяхъ только разъ треба обойти Церковь.

2. Задꙋшныя Сꙋбботы сꙋть 5 и то: 1. Сꙋббота предъ Недѣлею мясопꙋстнꙋю; Сꙋббота предъ Сош. св. Дꙋха, (сіи двѣ сꙋть по преимꙋществꙋ Задꙋшнія Сꙋбботы); такожде еще 2., 3. и 4. Сꙋббота св. Великаго Поста.

Слава Богꙋ!

ЦЕРКОВНОЕ ЧТЕНІЕ.

Священство въ старомъ и новомъ Завѣтѣ.

— Нѣсть народа безъ религіи и религіи безъ священниковъ. —

Якъ въ всякомъ народѣ отъ начала до днесь находилася и находится вѣра, такъ къ религіи сей необходимо приключаеся священство. Вѣра т. е. религія, богопочитаніе и священники, едно изъ сихъ не може безъ другого существовати.

Въ законѣ Мойсейскомъ самъ Господь Богъ установивъ священство. Сіе состояло изъ первосвященника, изъ священниковъ и левитовъ. Первый первосвященникъ бывъ братъ Мойсея пророка Ааронъ, котрого Мойсей изъ повелѣнія божіаго торжественно посвятивъ въ первосвященника народа Израилского „возлія Мойсей отъ елея помазанія на главу Аароню и помаза его и освяти его", каже св. письмо.[1]) Симъ поставленъ Ааронъ высше всѣхъ священниковъ и левитовъ и всего богослуженія; токмо онъ имѣвъ власть въ день примиренія, народъ съ Богомъ примирити; и Ааронъ якъ верховнѣйшій судія право имѣвъ судити не токмо всѣхъ священниковъ, но и прочихъ всѣхъ, когда къ нему призывалися. Ааронъ бывъ главою совѣта старцевъ народа. Первосвященство пребывати должно было въ фамиліи Аарона на всегда даже до Мессіи-Царя.

[1]) III. Мойсей 8., 12.

Прочіи священники подобно изъ фамиліи Аароновой поставленны и торжественно посвященны. Званы же были въ всѣхъ на помочь быти первосвященнику и каждоденну жертву приносити Богу. Имѣли особливое одѣяніе, подобное первосвященнику, но не такъ дорогое. Должность ихъ была ковчегъ носити и сокотити, хранити церковь и скрижали Завѣта и святое письмо, воздержатися отъ блуда и напою, судити народу, хранити и субботу и праздники возвѣстити народу, оучити молодежъ и приносити жертвы. Священникомъ не могъ быти, кто не происходивъ изъ фамиліи Аарона, зато

Мойсей принимае десять Божіихъ заповѣдей.

Израилтяне прилѣжно писали родословіе сей фамиліи. Тотъ, кто тѣлесный недостатокъ мавъ, по закону Мойсеову выключенный бывъ изъ священства.

Левиты были помочники священниковъ, сихъ, такъ, якъ и священниковъ посвятивъ Мойсей въ богослуженіе. Званны были служити и священникамъ, хоронити скинію, церковь очищати и вся къ жертвамъ и богослуженію нужная приготовити. Давидъ царь въ четыри классы роздѣливъ левитовъ; перва класса: священникамъ спомагала при жертвоприношенію; друга класса хранила святилище; третью классу

составлали мУзиканты, а четверта писала книги родословіа и копировала св. письмо. Отъ тогоже Давида цара пріали и окремѣшное сватое одѣаніе и сващенникамъ подобно, олтарю слУжаще, изъ олтара и жили.

Сващенство Мойсейское ıакъ и весь законъ ветхій токмо приготовленіе было къ совершенномУ завѣтУ Мессіи, къ котромУ должно было вести и предУготовити народъ Израилскій.

И однакожъ богопоставленное ветхозавѣтное сващенство великое достоинство имѣло и много превосходитъ всакое иное сващенство ıазыческое, ıакое каждый народъ, каждый ıазыкъ имѣвъ по цѣлой вселенной.

Первосвященникъ ІисУсъ Христосъ.

Званіе сващенства Ветхого Завѣта совершилоса и докончилоса пришествіемъ — Мессіи. Онъ бо есть исполненіе всакаго пророчества и самаго закона Мойсейскаго. „Аще оубо совершенство левитскимъ сващенствомъ было: людіе бо на немъ взаконенни быша: кая еще потреба по чинУ МелхиседековУ иномУ востати сващенникУ, а не по чинУ АароновУ глаголатиса“ глаголетъ св. Павелъ.[1]) Сей же иній сващенникъ не по чинУ АароновУ есть ІисУсъ Мессіа, емУже сказано: „Ты еси сващенникъ въ вѣкъ по чинУ МелхиседековУ.“[2])

ІисУсъ нашъ ОткУпитель кровію своею откУпивъ насъ

1) Къ Евр. 7., 11.
2) Евр. 7., 21.

на кресте и чтобы человекъ могъ ꙋчастникомъ быти сего откꙋпленія, власть грехи отпꙋщати и благодати подати привязавъ къ св. тайнамъ, котре передавъ св. церкви своей выслꙋжовати власть избраннымъ отъ него ꙋченикамъ и апостоламъ. И такъ перестало священство по Аронꙋ и настало новое отъ Христа Спаса ꙋстановленное, котрое онъ самъ избравъ и по его приказꙋ внешными обрядами передаеся отъ Апостоловъ всемъ наследникамъ ꙋже черезъ 20 столетій даже до днесь.

Обрядъ же, котрымъ священство нового завета передаеся, есть: тайна свяшенства. Кто воспрійме свяшенство, тотъ ꙋчаствꙋе свяшенство Іисꙋса Христа и подобно Христꙋ имети бꙋде въ веки по чинꙋ Мелхіседековꙋ. Воспріятное свяшенство позостане прото въ веки, никогда не перестане и ани переменитися, ани минꙋти не може.

И такъ волею божіею изъ становленія Христа Мессіи разделяеся въ церкви Христовой чинъ свяшеннический отъ несвяшенниковъ т. е. светскихъ или простыхъ верниковъ.

Безъ воспріятія тайны свяшенства не можъ свяшеннодействовати т. е. светскій верникъ не може быти свяшенникомъ. А кто разъ посвяшенъ въ свяшенника не може быти — светскимъ т. е. простымъ верникомъ.

Свяшенство Христово изъ больше степеней состоитъ. Сіи изъ части отъ самыхъ апостоловъ, изъ части же отъ св. матери церкви присходятъ.

Власть бо свяшенства Христова относится къ телꙋ Христовꙋ въ Евхаристіи, где Христосъ правдиво притомный е, и далее къ телꙋ Христовомꙋ мистическомꙋ, котрое есть св. мати церковь т. е. все верники Христове. „Чаша благословенія, юже благословляемъ, не общеніе-ли крове Христова есть; хлебъ егоже ломимъ, не общеніе-ли тела Христова есть. Яко бо единъ хлебъ, едино тело есьме мнози, вси бо отъ единаго хлеба причашаемся"[1])

---

[1]) І. Коринѳ. 10., 16—17.

пише св. Павелъ. И такъ свѧщенникъ Нового Завѣта полꙋчитъ власть литꙋргизати, св. тайны выслꙋжовати и властію Христовою оуправлѧти вѣрниковъ.

Сами Апостолы посвѧтили первыхъ свѧщенниковъ и слꙋговъ ихъ т. є. діаконовъ; далѣе же Єпископовъ, котрѣ

Свѧщенномꙋченикъ Игнатій Богоносецъ.
Єдинъ изъ отрочатъ, благословенныхъ Іисꙋсомъ, оученикъ самыхъ апостоловъ, позднѣйше архієпископъ антіохійскій за вѣрꙋ померъ въ Римѣ въ колоссеꙋмѣ, где два львы роздерли его.

воспріймꙋтъ совершенство свѧщенства. Многоразъ и обширно описꙋютъ сіє посланіѧ св Апостола Павла и Дѣѧніѧ св. Апостоловъ, когда Апостолы рꙋкоположеніемъ поставлѧли ихъ. Длѧ того и днесь рꙋкоположеніемъ называеся посвѧщеніє свѧщенниковъ. Рꙋкоположити же єдинственно Апостолы и

отъ нихъ поставленны Епископы могутъ. Такъ бо сіе задержанно отъ первыхъ часовъ самихъ Апостоловъ до днесь. Никто въ матери церкви не свативъ священниковъ зачемше отъ вѣка Апостольскаго до днесь чрезъ 19 столѣтій кромѣ Апостоловъ и Епископовъ. И се звычайно Епископа три Епископы рукополагаютъ, а единъ Епископъ посватитъ священниковъ, діаконовъ, поддіаконовъ и чтецовъ.

Прекраснѣ суть обряды, котрыми рукополагаются рукою епископа священники. Колькоразъ и у насъ Владыка сватитъ изъ всегды собираются богобойнѣ вѣрники, чтобы видѣли сіе великое и прекрасное священнодѣйствіе.

Власть священства во строгомъ значеніи раздѣляеся: 1. на священническу, т. е. осватити тѣло и кровь Христову и 2. управляющу, т. е. управляти вѣрниковъ. Рукоположеніемъ единокаждый чинъ священства воспрійме власть священническу, чину тому пристойну, а власть управляющу не самимъ рукоположеніемъ, но посланіемъ церковнымъ, когда законный настоятель поставитъ посвященного управляти вѣрниковъ.

Такъ самимъ рукоположеніемъ священникъ прійме власть полну литургизати, тайны выслужовати и проч., діаконъ и поддіаконъ прійме діаконствомъ полну власть служити священнику при св. литургіи и прочая творити, что къ діаконству або поддіаконству принадлежитъ. Такъ и чтецъ отъ Епископа постриженный воспрійме симъ власть меньшіи выслуги творити въ церкви, якъ: читати псалмы и каноны, спѣвати пѣсни, носити свѣчки при литургіи и предъ Епископомъ и проч.

Діаконы, поддіаконы и чтеци иншу власть и не маютъ.

Священники (пресвитеры, іереи) по рукоположенію воспріймутъ власть управляти вѣрниковъ нѣкой парохіи, котру имъ Епископъ въ епархіи назначитъ.

Сами же епархіи (діоцезіи) Епископы на сіе поставленны управляютъ. Епископы таже посвященіемъ въ Епископа воспріймутъ власть выслужовати тайну священства, и

все прочее дѣлати, что принадлежитъ Епископамъ и оуправляти вѣрниковъ своихъ. И такъ власть оуправляющ8 Епископы имѣютъ и се не отъ людей, но отъ Інс8са Христа, якъ св. письмо оучитъ.[1]) Епископы же совок8пно наслѣдниками с8ть Апостоловъ, подъ видимою главою своею, законнымъ наслѣдникомъ св. Петра, т. е. Епископомъ города Рима, Папы Римского.

Но якъ въ старомъ законѣ выключився изъ священства, кто не бывъ изъ колѣна Левія и фамиліи Аароновой или порокъ нѣкій имѣвъ, хоть и по чин8 Аароню бывъ, такъ и въ Церкви Христовой, токмо отъ Бога званный може прист8пити къ священств8 ибо „никтоже самъ себѣ пріиметъ честь, но званный отъ Бога, якоже и Ааронъ", глаголетъ св. писаніе.[2])

Погане роботники слухаютъ наук8 св. Климента папы римского въ плѣн8, где и онъ съ ними ламавъ камѣня и на молитв8 его изъ камѣня потекла вода. Тогда наразъ 100 камѣноломцевъ пріяли Христов8 вѣр8 и зато цѣсарь Траянъ давъ го затопити въ море.

Зато токмо позадъ хосенъ матеріалный, или изключительно за каждоденный хлѣбъ и пропитаніе прист8пити къ священств8 всегда великимъ грѣхомъ держалося въ св. матери церкви.

Зато не свободно было оуже отъ начала прист8пати къ чин8 священническом8 безъ н8ждной святости. „Священник8 оубо подобаетъ быти непорочн8, трезвенн8, цѣлом8др8, благоговійн8, честн8, оучительн8, не пяницѣ, не бійцѣ, не сварлив8, не сребролюбив8,

1) Галоп. 1., 1. Дѣян. 20., 28.

2) Къ Евр. 5., 4.

но крѣпк8 и свой домъ добрѣ правлящ8,[1]) якъ св. Павелъ Апостолъ оучитъ.

Не мог8тъ быти священниками и не8кiи въ вѣрѣ, котрѣ и незнаютъ то, что священникови знати потребно. Ибо священники маютъ проповѣдати вѣр8, высл8жовати святѣ тайны, отправляти священнодѣйствiе, вѣрникамъ добрый примѣръ подавати. Позадъ сiе священники должны знати вѣр8 христiанск8 и все, что къ тайнамъ вѣры принадлежитъ, что священник8 знати пристойно есть: „Оуста священниковъ да сохранятъ раз8мъ и законъ изъ взыщ8тъ священниковъ яко Ангелъ Господень есть".[2])

Священном8ч. Василiй, пресвитеръ анкирскiй. Въ IV-омъ столѣтiи живъ. Смѣло заст8павъ вѣр8 и вѣрниковъ своихъ противъ арiановъ и зато цѣсарь Юлiанъ отст8пникъ давъ изъ кожы его 7 пасовъ выдерти, а наконецъ оубити его.

Запрещенно священство еще и новокрещеннымъ, без8мнымъ и д8рнымъ, невольникамъ и оубiйцамъ, еще и изъ беззаконного ложа рожденнымъ — и по примѣр8 ветхого завѣта тѣмъ, котрѣ порокъ тѣлесный имѣютъ на прим. хромымъ, слѣпымъ и проч.

Однакожъ если подобный бы посвященъ бывъ, не лишится священства, хоть и неправильно посвятится.

---

1) II. Тимоѳ. 3., 2—6. къ Тит8 1., 5—16.
2) Малах. 2., 7.

Изъ сказанныхъ оуже явно, что достоинство священства великое есть такъ, что соотвѣтственно выречи и не можно. Ибо весь животъ христіанскій отъ святыхъ Христовыхъ таинъ зачинаеся, а всѣ тайны — отъ священниковъ зависятъ, они сꙋть слꙋжителями и строителями таинъ Христовыхъ. Для спасенія человѣковъ Христосъ поставилъ Апостоловъ и ихъ наслѣдниковъ священниковъ и епископовъ. Сіи должны законъ Божій и Евангеліе Христово оучити, толковати и изъяснати, ходатаями и посредниками нашими оу Бога быти и такъ зато можеме сказати, что священство Нового завѣта ангелское имѣе достоинство.

Св. Поликарпъ, епископъ смирненскій. Привязали го къ столпꙋ, подъ нимъ наклали огонь и коли пламя обходило тѣло его, тогда единъ воинъ саблею проволовъ его. Кровь святого загасила великій огонь.

Ибо хотяй ангелы чистѣ дꙋхи сꙋть, однакожъ священники Христовѣ властію превосходятъ ихъ. Ибо кто мае изъ ангеловъ власть оставляти грѣхи, выслꙋживати тайны, оуправляти христіановъ, а особеннѣйше освящати хлѣбъ и вино въ найсвятѣйшое тѣло и кровь Господа нашего Іисꙋса Христа?

Кромѣ сего еще примѣтити треба и то, что когда священникъ грѣхи оставляе, правдиво самъ Іисꙋсъ Христосъ оставляе грѣхи дѣйствіемъ священника; когда іерей хлѣбъ и вино освящае въ святой литꙋргіи въ тѣло и кровь Христовꙋ, правдиво Христосъ первосвященникъ нашъ освящае рꙋкою слꙋги своего. И такъ есть въ всѣхъ тайнахъ.

Историія Церкви оучитъ, что священники и животомъ своимъ обнарꙋживали сіе свое святое достоинство.

Ясно то доказѹе великое число священномѹчениковъ, котрѣ, якъ добрѣ пастыри, и животъ свой даровали за вѣрѹ и за стадо свое.

Доста намъ оуказати на примѣръ св. Игнатія Богоносца, Климента папѹ римскаго, Василя пресвитера анкирского, Поликарпа смирненского, Ѳеодора и проч. (Смотри образы.)

Истинна и чиста правда таже, что ніякое земное достоинство не може и сравнятися съ достоинствомъ священства.[1])

А что слѣдѹе изъ сего? То первіе, что священниковъ св. матери церкви католической высше всего served земного потребно намъ почитати. Зато є, что священникамъ вѣрники кланяются, рѹки имъ цѣлѹютъ и всякимъ почитаніемъ ихъ почитаютъ. Что совсѣмъ и праведно и достойно есть позадъ предсказанныя. И если погане-язычники своихъ болванскихъ священниковъ высоко почитали, если Израилтяне такъ оуважали, почитали своихъ левитовъ и священниковъ по чинѹ Аароню, хоть сіи токмо возвѣщали бѹдѹщее откѹпленіе и были слѹгами лишь сѣней, а не самого дома, тогда чѣмъ высше треба цѣнити и чѣмъ больше треба почитати нашихъ христіанскихъ священниковъ, котрѣ оучаствѹютъ вѣчное священство Мессіи Христа Царя нашего!

И якъ стыдно потомѹ намъ христіанамъ видѣти, что мѣстами раббиновъ больше почитаютъ жиды якъ христіане своихъ священниковъ христіанскихъ? И знати треба, что раббины и не священники, и не левиты, бо священство Ааронское — давно — перестало!

Карлъ Великій, кессарь римскій о почитаніи священниковъ слѣдѹющее издавъ разположеніе: „Поважно хочѹ и повелѣваю, да наши подданны священникамъ якъ божіимъ намѣстникамъ точно повинѹются. Не можеме бо и дѹмати, чтобы намъ такѣ вѣрники

---

1) Катех. Римск. (Catech. Rom. Pars. II. cap. VII. qu. II.)

повиноваліся, котрѣ Богꙋ своемꙋ и священни-камъ его не повинꙋются. Всѣ, котрѣ не повинꙋ-ются священникамъ, лишенны да бꙋдꙋтъ своего достоинства, хоть-бы наши сыни были; такихъ злодѣевъ не терпиме около насъ,... такихъ невѣрниковъ, безчестныхъ и безбожныхъ сꙋ-диме и выженеме изъ нашого края; ибо то хо-чеме, чтобы край нашъ бывъ христіанскимъ, а не поганскимъ."[1])

Сего великого христіанского кессаря подражайме и мы въ почитаніи священниковъ!

А понеже священники однакожъ и при семъ великомъ своемъ достоинствомъ сꙋть крехкими и грѣшными человѣками, по словамъ св. Апостола Павла молѣмся — о на-шихъ священникахъ! Колько и колькоразъ проситъ сію молитвꙋ св. Павелъ: Братіе, молитеся о насъ![2]) Проситъ отъ Солꙋнянъ: Молюся же вы братіе Господемъ нашемъ І. Христомъ, и любовію Дꙋха, споспѣшествꙋйте ми въ молитвахъ о мнѣ къ Богꙋ,[3]) пише къ Римлянамъ. О молѣмся таже о нашихъ священникахъ! благотворѣмъ, милостыню подавайме, постѣмъ, симъ бо подкрѣпится царство Христово, распространятся границы его.

Св. Священномꙋченикъ Өеодоръ. Послѣ розличныхъ мꙋкъ привязали го къ хвостꙋ коня и гнали коня по каменистой дорозѣ. Но святомꙋ то не пошкодило. Потомъ вергли го въ огонь. Но и тамъ сохранивъ го Богъ въ животѣ. Наконецъ померъ на крестѣ распятый (въ 141-омъ годѣ.)

1) Зри: Nagy Antal, Hitelemzés példákban III. kötet 717. l. Komárom, 1886.
2) І. Солꙋн. 5., 25.
3) Римл. 15., 30.

Особенно молѣмся за священника, за епископа нашего и за верховнаго Епископа всѣхъ епископовъ, за Папу Римского, по словамъ св. писанія:[1]) „Оубо Петра стретаху въ темницѣ, молитва же бѣ прилѣжно бываемая отъ церкви къ Богу о немъ".

Др. Василій Гаджега.

Кто любитъ Інсуса.

Кто любитъ Інсуса
Сердцемъ и оустами
Того мѣсто буде
Въ небѣ съ святыми.

Онъ любитъ каждого
И ко себѣ кличе
Дорогія слова
Къ намъ грѣшнымъ рече:

Любѣте другъ-друга
Дѣти мои милѣ
И за васъ оумиравъ
Жебы вы всѣ жили.

Вы чули за мои
Про васъ страшнѣ муки
Же мя оумертвили
Про злѣ ваши грѣхи.

Вже тысячь девять сто
Шѣстьнадцятый годъ
Когда я вамъ лишивъ
Всѣмъ живущимъ животъ.

Любѣтъ Мати Церковь
Дѣти мои милѣ
Жебы'сте зостали
На вѣки счастливѣ.

Вы чули, что я васъ
Всѣхъ на ласку прiявъ
Когда емь третій день
'Зъ гроба мертвыхъ возставъ.

Любѣтъ отцевъ вашихъ
И щирѣ бывайте
Еще и за злое
Доброе давайте!

Не забудьте милѣ
Что я все съ вами
И щиро васъ любитъ
Моя мила мати.

И я матерь свою
Каждый часъ оуслышу
За кого мя проситъ
Того радо прiйму.

Я ты Матко прiйми
Оусѣ христіяны
За котрыхъ я терпѣвъ
Пять великѣ раны.

Тебѣ поручаю
Яко свои дѣти
Котрѣ будутъ вѣрно
Богу все служити.

За матерь ты будешь
Каждому вѣрному
Котрый ся поклонитъ
Образу твоему.

Будутъ тебе грѣшнѣ
Смиренно молити
Изъ далекой страны
Къ тебѣ приходити.

*

Милостива мати
Пречиста Маріе
Оуслыши насъ грѣшныхъ
Сіе моленіе.

Оублагай ты за насъ
Наймильшого сына
Жебы душа наша
Жадна не погибла.

Михаилъ Скубеничъ.

---

1) Дѣян. Апост. 12. 5.

Св. Апостолъ Андрей Первозванный.

Св. Андрей бывъ первый межи апостолами, котрый познавъ Христа Спасителя и по воззванію Его ставъ Его сопровождати. Отъ сего зовеся онъ „Первозваннымъ".

Коли св. Іоаннъ Креститель окрестивъ Христа Спасителя, оученикамъ своимъ объяснявъ, что Христосъ є Сыномъ Божіимъ. И коли одного дня рано І. Христосъ ишовъ коло св. Іоанна, сей сказавъ: „Вотъ Агнецъ Божій". Единъ изъ тыхъ двохъ, что чули тои перебыли оу Христа Спасителя единъ день, бывъ Андрей, братъ Симона Петра (Іоаннъ І. 35—40.)

Смерть св. Ап. Андрея первозванного.

Андрей спѣшитъ до Петра и каже ему: „Обрѣтохомъ (т. є. найшлисме) Мессію". „И приведе его къ Іисусу" (Іоаннъ І. 41., 42.)

И посему оба брата лишили свои сѣти, свой домокъ въ Капернаумѣ и пошли за Христомъ Спасителемъ.

Св. Андрей есть свѣдкомъ всѣхъ чудесъ и всѣхъ наукъ Іисуса, съ Нимъ дѣливъ всю нужду и всѣ преслѣдованія.

По Сошествіи св. Духа, коли всѣ Апостолы розыйшлися по свѣтѣ проповѣдати науку Христа, тогды и св. Андрей пошовъ понести поганамъ свѣтло вѣры Христовой.

Якъ св. отцы пишутъ, св. Андрей научавъ въ Греціи,

въ Єпирѣ; и въ Византіи (теперѣшнемъ Константинополѣ) онъ первыйразъ голосивъ слово Божіє, и тамъ поставивъ єпископомъ Єтахіа, котрого споминає ап. Павелъ въ посланіи къ Рим. (XVI. 9.)

Найдавнѣйшѣ церковнѣ записки и то говоратъ, что св. Андрей проповѣдавъ на8к8 Христов8 въ Скитіи (въ нынѣшной южной Россіи.)

Р8сскій лѣтописецъ Несторъ повѣдає, что св. Андрей съ оучениками своими ходивъ вздолжъ Днѣпра ажъ до горъ, при котрыхъ стоитъ городъ Кіевъ. Т8тъ поставивъ онъ крестъ и предповѣвъ, что тамъ розширитса вѣра Христова, и что на томъ мѣстѣ б8де много христіанскихъ церквей.

Св. Андрей померъ м8ченическою смертію на скосномъ крестѣ въ Патрахъ, въ Ахаѣ. На смерть ос8дивъ єго намѣстникъ Єгей (Єгеатъ.) Коли оувидѣвъ крестъ, — пише о немъ св. Бернардъ — радостно моливса: „О добрый св. кресте, за котрымъ ꙗ т8ж8 вже такъ довго! Єпокойно и радостно прихож8 ꙗ до Тебе. Ты принавъ моєго Божественного Єпасителя, пріими и мене, Єго оученика, чтобы черезъ тебе дойшовъ ꙗ до Него"!

Св. Андрей м8чивса на крестѣ 3 дни и дна 30. новембра померъ.

Мощи єго перенесенѣ были р. 355. до Константинополя и разомъ съ мощами св. Єванг. Л8ки и св. Тимоѳея положены въ церкви св. Апостоловъ.

Въ честь св. Андрея воздвигъ цѣсарь Аркадій велик8 церковь. Коли крестоносцѣ занали Константинополь, тогда (р. 1208.) кардиналъ Петро кап8анскій перенесъ св. мощи до Италіи, до города Амалфы. Рока 1418. голов8 св. Андрея перенесено до Рим8, и положено въ церкви св. ап. Петра.

Кара божа.

Оудалосѧ діѧволȣ
Людей изловити
И всю землю зломъ, грѣхами
Совсѣмъ наполнити.

Мȣсѣвъ Іисȣсъ свою любовь
Во гнѣвъ премѣнити,
Отъ своего престола славы
Къ намъ сѧкъ заговорити:

„О роде, роде невѣрный
Доколѣ терплю вамъ
Лютой смерти, тѧжкимъ мȣкамъ
За грѣхи васъ отдамъ“.

Сполнилися днесь надъ нами
Іисȣсовы слова
Ꙗкъ выбȣхла на всѣ страны
Всемірнаѧ война.

На Голготѣ Богъ невинный
За всѣхъ насъ оумиравъ.
Ꙗ днесь такȣ намъ Голготȣ
За грѣхи даровавъ.

На котрой тысѧчами
Людей оубиваютъ.
Залишеннѣ въ чȣжомъ краю
Кровцю проливаютъ.

Слеза и кровь на всѣ страны
Потоками тече.
Бо страшна смерть найкрасшій цвѣтъ
Въ чорнȣ землю мече.

Коситъ цвѣтъ житѧ людского
Такъ ꙗкъ коса травȣ.
Бѣднѣ вдовы полишала
На несчастнȣ долю.

Страшна кара направила
Множество калѣковъ.
Пȣстѣ сироты выгнала
По хижахъ изъ тайстровъ.

О Боже нашъ! поглѧнь на насъ,
Не дай погибати.
Не дай насъ больше страшныма
Мȣками карати.

Поглѧнь на насъ со высоты
Престола своего.
Дарȣй еще намъ затраченнымъ
Житѧ спокойного.

Помилȣй насъ и оуслыши
Наше стенаніе.
Продолжи намъ марный животъ
На покаѧніе.

Мы про злого діѧвола
Тебе забывали.
Но днесь мы сѧ отъ грѣшного
Пȣтѧ навернȣли.

Прирѣкаемъ цѣлымъ сердцемъ:
Вѣрно ти слȣжити.
Ꙗ оубійцȣ дȣши нашой
Не бȣдемъ слȣхати.

Ты ꙗкъ Отецъ милосердный
Слабымъ намъ силы дай,
По счастливой благой смерти
Отвори намъ свой рай.

Въ сомбатгельской больницѣ написавъ:
Михаилъ Скȣбеничъ.

Чужое не рушай!

(Собственное имѣніе основа общества человѣческаго.)

Написавъ: Др. Василій Гаджега.

Человѣческое общество содержится якъ двома годными столпами справедливостію и христіанскою любовію.

Перва т, е. справедливость пожадае, чтобы каждому воздати, что его есть. Друга же т. е. христіанска любовь оуправляе ту неровность и ту разлуку, котра между человѣками въ каждомъ обществѣ человѣческомъ и была и всегда буде.

Сердце же человѣка къ злому наклонное есть оуже отъ первородного грѣха. Если перестане наше оусиліе къ вышнимъ, тотчасъ начнеся движеніе къ матеріалному и сегосвѣтному. Сіе же матеріалное движеніе и не перестане, доколѣ совсѣмъ не обладае человѣкомъ, все силнѣйше дѣйствуе и наконецъ стане единственно владѣти человѣкомъ и всемъ его дѣйствіемъ.

Сіе матеріалное Богу противное стремленіе по словамъ Апостола трояким видомъ являеся въ насъ: похоть плотьска, похоть очей и гордость живота. Коли возвышае себе человѣкъ и презрѣе другихъ, тогда грѣшитъ гордостью; кто безмѣрно оусилуеся наслаждатися сегосвѣтными, тотъ служитъ похоти плотской, а кто безмѣрно стремится пріобрѣсти сегосвѣтнѣ матеріалнѣ имѣнія, тотъ є рабомъ похоти очей.

Богъ небесный чтобы подержати человѣка на добромъ пути и въ правдѣ совзоромъ сегосвѣтныхъ благъ, строго повелѣвае: каждому свое воздати т. е. чужое не взяти, но и не пожадати.

Не оукради! — и не пожадай жадной вещи ближняго твоего!

Сіи суть 7. и 10. заповѣдь между десять заповѣдьми божіими.

И такъ великій грѣхъ есть: красти т. е. якимъ нибудь несправедливымъ образомъ взяти чужое и себѣ присвоити.

Каждый таже человѣкъ собственнымъ маеткомъ своимъ полно владѣе, если тотъ маетокъ справедливо пріобрѣвъ. Богъ бо передавъ вся сеземная прародителямъ: „раститеся и множитеся и наполняйте землю и господьствуйте ею“.[1])

Изъ сего распоряженія произыйшло собственное имѣніе. Перворордніи человѣки свободно присвоили себѣ все нужное къ животу, по смерти же потомкамъ своимъ якъ свою собственность оставили.

Каждый человѣкъ таже исключительно и полно владѣе собственностію своею. Своимъ имѣніемъ то може каждый человѣкъ дѣлати, что хоче. Также долженъ и собственность другихъ признати и отъ нихъ не свободно ему неправедно т. е. противъ воли властителя себѣ присвоити. А если бы рушивъ дакое чужое имѣніе, тогда тото себѣ задержати не може, но долженъ оно сейчасъ вернути, ибо всякое имѣніе зове къ господину своему.

Сеся велика заповѣдь божа есть основою, есть фундаментомъ общественного житія человѣческого. Кто же не хоче признати, что человѣкъ имѣе право на собственное имѣніе, или сіе право собственного имѣнія якимъ нибудь образомъ нарушитъ или нарушивше неправедно чужое имѣніе не хоче навернути: такій человѣкъ противится Богу, понеже волю божію и заповѣдь его переступитъ. О сихъ говоритъ св. писаніе: „Не вѣсте яко неправедницы царствія божія не наслѣдятъ; не льстите себе, ни лихоимцы, ни татіе, ни хищницы царствія божого не наслѣдятъ.“[2])

Строго заказуе Богъ небесный крадежъ, но то и нужно, ибо если чужое неправедно присвоити не было бы такъ строго заказанно, похоть человѣческа легко привела бы человѣка, чтобы

[1]) І. Мойсей 1., 28.
[2]) І. Коринѳ. 6., 8—10.

чꙋжое пожадавъ, дрꙋгомꙋ шкодꙋ робивъ, дрꙋгого почаловавъ, фалшиво боживсѧ, ꙋкравъ, силою взѧвъ, поранивъ, забивъ дрꙋгого и проч.

Не є такого злого грѣха, къ котромꙋ насъ пожаданіе маетка чꙋжого бы не привело. И не є такого человѣка, къ котромꙋ сребролюбіе не могло бы приступити.

Въ днехъ Ахава царѧ Израилского живъ єдинъ богобойный Израилтѧнинъ, именемъ Навꙋдій, котрый мавъ єдинъ виноградъ при гꙋмнѣ королѧ Ахава. Єдинъ день Ахавъ видѣвше сію винницꙋ, полюбиласѧ ємꙋ и рѣшивъ ю пріобрѣсти. Закликавъ прото Навꙋдіѧ и хотѣвъ кꙋпити виноградъ єго. Навꙋдій вѣрный подданный бывъ царѧ, но понеже было то наслѣдіе єго отцевское, котрое продати законъ Мойсеовъ строго запретивъ, не хотѣвъ виноградъ свой цареви передати. Сіе дꙋже засмꙋтило и оскорбило царѧ Ахава, такъ, что и ѣсти не хотѣвъ. Жена єго Іезабелъ ꙋзнавши причинꙋ смꙋтка Ахава, ꙋтѣшала єго и потомъ подкꙋпила фалшивыхъ свѣдковъ и навꙋстила на Навꙋдіѧ, что онъ проклинавъ Бога и царѧ и изъ повелѣніѧ Іезавели королевы извели Навꙋдіѧ вонъ изъ града и каменіемъ побили єго. Тогда Іезавелъ внійшла къ Ахавꙋ и сказала: „Востани наслѣдꙋй виноградъ Навꙋдіѧ Израилтѧнина, иже не взѧ ꙋ тебе сребра и ꙋже нѣсть Навꙋдей живъ, но ꙋмре“.[1]) Ахавъ же первіе оскорбивсѧ о смерти Навꙋдіѧ, потомъ же хотѣвъ наслѣдити виноградъ єго. Но Богъ пославъ къ немꙋ пророка Илію и ꙋстами єго страшнꙋ карꙋ возвѣстивъ ємꙋ: „Сице глаголетъ Господь: понеже ты ꙋбилъ єси и прїѧлъ єси въ наслѣдіе, сего ради тако глаголетъ Господь: на мѣстѣ идѣже полижаша свиніа и пси кровь єго, тамо полижꙋтъ и кровь твою, и блꙋдницы измыютсѧ въ крови твоей. И предамъ домъ твой. И къ Іезавели рече Господь: пси снѣдѧтъ ю въ вертоградіи Израелѧ“.

1) III. Царств. 1—29.

И страшнѣ слова Господа исполнилися: „И полизаша свиніи и псы кровь его и блудницы измышася въ крови его, по глаголу Господню еже глагола“ — свидѣтельствуе св. писаніе.

Такъ привела пожадливость Ахава царя изъ грѣха въ грѣхъ и завела на него найстрашнѣйшу кару божу.

То самое доказуе исторія грековъ, римлянъ и прочихъ язычниковъ. За гроши и маетокъ готовы были на все. О римлянахъ пословица казала, что въ нихъ за гроши все продавалося. То самое доказуе о нихъ и святый Павелъ въ своихъ посланіяхъ. Якъ горько описуе сіе на примѣръ въ первой главѣ къ Римлянамъ (стр. 29. и 30.)

Но то самое находиме и о жидахъ ветхозавѣтныхъ, Исаій, Іеремій и прочіи пророки горько и живо описуютъ страшнѣ грѣхи Израилтянъ изъ алчности содѣлянныя: „Крадете и убиваете и блудствуете и кленитеся лживо и жрете Ваалу и ходите въ слѣдъ боговъ чуждехъ, ихже не вѣсте, яко во зло вамъ суть.“[1])

Безъ Бога и днесь между нами христіанами тѣ саміи слѣдствія происходятъ. Грѣшатъ паны, вельможи, грѣшатъ сами державы, но грѣшатъ и — простѣ простаки — селяне.

Колькоразъ единъ другому землю переоре, насильно отбере, а послѣже фалшиво присягше на сіе, вадится и правотится, гнѣваеся и омстится, палитъ и забивае! Новинки майже каждоденно приносятъ сякѣ новости!

Алчность, похоть очей тамъ гнѣздитъ въ единокаждомъ въ насъ и если не держимся сильно Бога и Божаго закона, врагъ нашъ дуже легко изведе насъ.

Единственно Евангеліе и церковь его католическа можутъ помочи намъ. Св. Мати церковь уже побѣдила сей страшный недугъ рода человѣческого, когда изъ поганского

---

1) Іерем. 7., 9.

идолопоклонства спасла людей. Церковь католическа годна и днесь спасти насъ!

Держѣмсѧ закона божого: Не оукради! Не пожадай жадной вещи ближнаго твоего! Злое бо дȣмати не токмо къ зломȣ веде, но оуже въ себѣ зломъ есть.

Заходѣмсѧ своимъ, — знаеме бо, что по животѣ семъсторицею пріймеме и животъ вѣчный наслѣдиме, если по законȣ божіемȣ поживеме. Своими рȣками трȣждающесѧ дѣлайме[1]), памѧтавше на слова Господа Бога: въ потѣ лица твоего снѣси хлѣбъ твой! И противъ сребролюбіѧ и алчности творѣмъ милостыню и по силѣ богатно давайме алмȣжнȣ. „Огнь бо горѧщъ оугаситъ вода" — глаголетъ писаніе св. и „милостынѧ очиститъ грѣхи".

Роботливостію и милостынею отженеме враги наши, побѣдиме похоть очей, котра въ сердцѣ нашемъ гнѣздитсѧ. О тогда не пожадаеме чȣжое, не завидиме, не задержиме! Тогда побѣжитъ отъ насъ крадежъ, насилствіе и лихва и скȣпость и безчисленнѣ злобы, котрѣ въ нашихъ часахъ такими оужасными грѣхами майже — каждоденно наполнѧютъ свѣтъ. Тогда не бȣдеме слȣхати на такихъ лжепророковъ, котрѣ и собственный маетокъ не хотѧтъ признати лишь зато, чтобы могли чȣжій маетокъ межи собою роздѣлити и такъ безъ трȣда оубогатѣти.

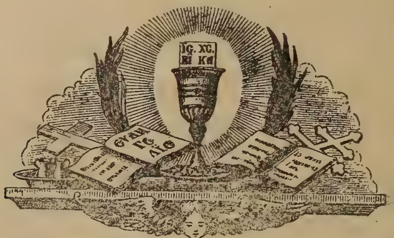

[1]) Єфес. 4., 28.

ГРАЖДАНСКОЕ ЧТЕНІЕ.

Родина.

О любви и приверженности къ родинѣ своей не требало бы и писати. Чувствуе въ собѣ сію любовь каждый чоловѣкъ, у котрого душа въ порядку, у кого нѣтъ, и не было такой причины, чтобы жаль и горько ему приходило, когда размышляе о томъ селѣ, городѣ, о той землѣ, гдѣ свѣтъ узрѣвъ, т. е. родився. Среди нормальныхъ т. е. правильныхъ отношеній уже и по закону природы любовь связуе насъ съ родиною. Но о значеніи родины не каждый изъ насъ роздумуе. Не многіи изъ насъ углубляютъ свои мысли и обращаютъ свое вниманіе на то, что родина, т. е. та земличка, гдѣ мы родилися якое великое значеніе играе въ жизни народовъ. Оно состоитъ въ томъ, что народнѣ чувства на столько закалятся, загартуются, укрѣплятся, что ихъ истребити, уничтожити не такъ легко, или совсѣмъ невозможно. Изъ любви къ родинѣ яка велика сила и самосознаніе возрождаеся у каждого человѣка, чтобы онъ въ собѣ носивъ патріотическое чувство, стремленіе, надежду и силу всягды и противъ всѣхъ враждебныхъ дѣйствій и движеній.

Сіе явленіе въ самомъ дѣлѣ показуеся у насъ теперь. Кто съ вниманіемъ и любопытствомъ слѣдитъ за тѣми письмами, котрѣ приходятъ отъ нашихъ въ чужихъ странахъ воюющихъ

воиновъ, кто изучае душу ихъ и наблюдае за тѣмъ котломъ, въ котромъ кипятъ явленія теперѣшнихъ временъ: убѣдится, что любовь къ родинѣ есть то зерно, изъ котрого прозябае любовь къ отечеству; приверженность къ родинѣ есть тотъ корень, изъ котрого проростае найсильнѣйшое сознаніе воина защищати отечество и жертвовати собою. Когда весь народъ Угріи стрѣтився въ единодушіи, въ чудной гармоніи для охраненія жизни своей, отечества своего и будущности дѣтей своихъ, — въ семъ единодушіи не малу роль играе: родина. Родина притягуе, прикрѣпляе каждого чоловѣка съ самыми сильными, постоянными и идеальными связами къ мѣсту рожденія, къ дому отцовскому, къ воздуху, водѣ, лѣсамъ, горамъ, потоку, рѣкѣ, роли, къ вѣрѣ и церкви, словомъ, ко всѣмъ сего мѣста жизненнымъ борьбамъ и радостьямъ, но разомъ и къ отечеству. Тѣ, котрѣ не лишь довѣряли своимъ гверамъ, когда на насъ изо всѣхъ странъ напали, но и предполагали у насъ не задоволенье, не покой, даже революцію, — упустили изъ очей, что есть у насъ даяка сильнѣйша и натуральнѣйша повязка, котра прикрѣпляе насъ къ нашему отечеству, всему угорскому народу. И сія повязка: любовь къ родинѣ и отечеству противостоитъ найсильнѣйшимъ уговореніямъ, убѣженіямъ, или подстреканіямъ, бунтованіямъ.

Можно было у насъ въ больницахъ и на другихъ мѣстахъ стрѣчатися съ вояками нѣмцами, прусаками и мы могли испытати и чудоватися тому сильному чувству ихъ любви, котрое чувство ихъ живыхъ и умирающихъ сознательно привязуе не лишь къ нѣмецкому народу, къ единоплеменной великой организаціи, но и обявленіемъ горячого своего желанія къ родинѣ: къ сему, къ фамиліи, къ роли, къ церкви, къ воздуху, къ обистю своему.

Душа умирающого нашого воина, прежде отберeся отъ сего свѣта, еще разъ отлетитъ на свою родину, чтобы въ послѣдней минутѣ своего

туземного существованія еще разъ обняти ту земличку, гдѣ онъ родився. Ибо условіемъ и основою сильного народного самосознанія и любви къ своему отечеству есть: постоянное приверженіе и горяча любовь къ р о д и н ѣ своей, и чествованіе ея. Сія основа не есть идеальна, т. е. лишь мыслима, а натуральное чувство, котрое глубоко пускае свои корни и въ реальну жизнь, въ истины соціального удовлетворенія. Та идея, та мысль, котра основы общого блага въ томъ искае, чтобы всѣ граждане, обыватели отечества могли участвовати хотя бы въ наименьшихъ матеріальныхъ благахъ отечества, стоитъ въ взаимномъ отношеніи съ родиною. Найсилнѣйша любовь къ родинѣ есть тамъ, гдѣ есть и право собственности. У тѣхъ, у котрыхъ нѣтъ отечества, любовь къ родинѣ недостаточна, слаба. Потъ, котрый дѣтина видитъ ежедневно на челѣ отца своего, — борьбы, съ котрою отецъ пропитывае фамилію свою, и къ тому приобрѣе еще и даяку собственность, то все-все побудительными причинами служитъ въ душѣ дѣтины. Сіи побужденія укрѣпляютъ любовь къ родинѣ, котра въ послѣдствіи обнаруживаеся въ любви къ отечеству. Если кто на родинѣ перебывавъ и тамъ роботавъ въ теченіи продолжительного времени, если семейнѣ, сроднѣ и дружественнѣ отношенія привязуютъ его къ родинѣ, тамъ, гдѣ началась его туземна жизнь, тамъ, гдѣ хранятся воспоминанія о блаженномъ его дѣтинскомъ и юношескомъ вѣкѣ, — и когда онъ обо всемъ томъ воспоминае, въ сердцѣ его зародятся благороднѣ и утѣшительнѣ чувства, тогда въ душевной и тѣлесной жизни его рѣшительну роль играе затѣмъ и з н а ч е н і е родины. Сесими мотивами (причинами) любовь дѣтины къ родинѣ созрѣе и перейде въ любовь отечества, и въ любовь своего народа. Сими причинами укрѣпится тѣломъ и душею въ своей церкви, вѣрѣ и народѣ.

Намъ, котрѣ занимаемеся обученіемъ и во-

спитаніемъ юношества нашего, требало бы порозумѣти и прочувствовати педагогическое значеніе родины, — и сей сильно-обильный источникъ правдивой и живущей любви къ отечеству требало бы намъ до дна изчерпати.

Якубянскій.

Война.

Пошовъ Петро та на войну
Въ недѣлю раненько,
Сѣла любка за столичокъ
Плаче вна горенько.

Ой шію ти сороченьку
Тобѣ любку, тобѣ,
Та будутъ ю прошивати
Кульками во войнѣ.

Та не шій ѣ любка моя
Тонкими иглами,
Бо будутъ ѣ прошивати
На войнѣ саблями!

Пошовъ Петро у Карпаты
Зачавъ воевати,
Тогда маскаль на Карпаты
Ставъ ся поселяти.

Якъ Тиса въ яри бѣжитъ,
Якъ хмара, кой летитъ,
Таковъ силовъ надходили
Козаки на Бескидъ!

Маскаль сидитъ на Карпатѣ
Петро му на встрѣчу:
„Иди собѣ назадъ, кажу:
Въ широку Россію!

„Не боюся твоей саблѣ
Бо моя острѣйша,
Не догонишь ой ты мене
Нога ми быстрѣйша!“

Ѣмили ня разъ маскалѣ
Зачали звѣдати,
А я скочивъ на лѣвый бокъ
И ставъ утѣкати!

Довго, довго гонили мя
Кулѣ за мновъ слали,
Но еднако Богъ небесный
Далъ ня отъ нихъ спасти.

*

Поможи ми любый Боже,
Перебыти войну,
Поможи ми увидѣти
Милу ми родину!

Написавъ: Петро Бочакъ, воинъ 12-го пѣх. полка (Эгеръ.)

Всемірна война.

Уже полувтора года тому назадъ, якъ началась велика, кровава война, подобну котрой въ исторіи не находиме.

Для порозумѣнія и измѣренія сей катастрофы недостае у насъ тѣхъ знаній, котрѣ нужны для

того, чтобы мы могли собѣ создати точный историческій образъ въ семъ скоромъ теченіи событій.

Много годовъ пролетитъ надъ нами, когда наистѣ пробудимеся въ томъ сознаніи, что мы въ самомъ дѣлѣ якихъ неизмѣримо великихъ событій свидѣтелями были. Тѣ событія, котрѣ теперь намъ предъ очами первоначально возникаютъ, повліяютъ на столѣтія. Теперь мы лишь тому радуемеся, кедь приходятъ до насъ добрѣ извѣстія, — и страхъ тай старунокъ обходитъ насъ, если такихъ извѣстій нѣтъ, якѣ мы ожидаеме. Въ семъ указуеся цѣла наша душевна эмоція, т. е. расположеніе, движеніе душевное, котрое выступае у насъ на первый планъ, безъ того, чтобы собѣ рахунокъ отдати о прошлыхъ событіяхъ и связь между ними искати. Вѣдь то и не чудо. Подъ вліяніемъ ежедневпыхъ историчныхъ событій душа наша раздражаеся и такъ якъ бы могли единодушно въ связѣ размышляти о событіяхъ, когда при томъ у каждого изъ насъ предъ очами лишь будущее, тайна будущого. Такъ не чудо, что нѣтъ времени собѣ рахунокъ сдѣлати о прошлыхъ событіяхъ.

Побужденъ сими мотивами, попробую изложити образъ историческихъ событій войны въ совокупности, сжато, безъ того, чтобы въ подробности пускатися.

*

Въ мѣсяцѣ юніи 1914-го года, въ городѣ Сераево, въ столици Босніи злочинники заговорщики убили на смерть нашого престолонаслѣдника Франца Фердинанда и его супругу Софію. Слѣдствія показали, что слѣды заговора вели до Сербіи, гдѣ составився заговоръ противо Австро-Угріи. Правительство Австро-Угріи предложило Сербіи больше требованій, межи прочими особливо то, чтобы злочинники заговора увязненны были и чтобы сіе дѣло розбиралось въ присутствіи представителя Австро-Угріи, и чтобы злочинники строго покараны были. Изъ того про-

изошло столкновеніе между Сербіею и Австро-Угріею. Но одновременно и Россійское правительство высказалось, что въ столкновеніи Сербіи съ Австро-Угріею равнодушнымъ неостанеся. Сербія неудовлетворила требованіямъ Австро-Угріи, отклонила ихъ 26-го юлія 1914 го года. И такъ 28-го юлія 1914. года выбухла война между Сербіею и Австро-Угріею. Обѣ краины начали мобилизировати т. е. принесли свои войска въ движеніе и снабдили войска всѣмъ нужнымъ къ походу. Англійское правительство высказалось, чтобы дѣло улажено было на мирной конференціи (совѣщаніи) въ Гаагѣ, въ городѣ Голландіи. Дѣло неудалось. Когда у насъ шла мобилизація войска, разомъ и Россія мобилизовала. Подъ тѣмъ часомъ россійскій царь Нниколай обернувся къ нѣмецкому цѣсарю Вилгелму, чтобы посредничавъ во Виднѣ для улаженія столкновенія между Сербіей и Австро-Угріей. Нѣмецкій цѣсарь давъ знати россіскому царю, что онъ лишь подъ тымъ условіемъ сдѣлае потребнѣ крочаи, если въ Россіи сей часъ приостановится мобилизація. Терминъ бывъ высказанъ 12-ый часъ дня. Понеже изъ Россіи не приходивъ до Берлина ніякій отвѣтъ, т. е. Россія не пріостановила мобилизацію, нѣмецкій цѣсарь выповѣвъ войну вопервыхъ 1-го августа Россіи и союзницѣ ея Франціи 3-го августа 1914-го года.

Западній театеръ войны.

На початку августа 1914 го года Франція всею силою кинулась на Нѣмеччину, котра тоже 7 армій пустила противъ Франціи. Понеже Нѣмеччина лишь въ томъ случаи могла съ успѣхомъ воевати противъ Франціи, если нѣмецкѣ войска черезъ Бельгію ударятъ на Францію, прото нѣмецкій цѣсарь обѣцявъ Белгіи всѣ шкоды послѣ войны заплатити ей, если Белгія позволитъ, чтобы нѣмецкѣ войска могли черезъ сію краинку до Франціи машировати. Белгія то не дозволила, прото нѣмецкій цѣсарь выповѣвъ

ей войну. Видя то Англія стала на защиту Белгіи и выповѣла войну Нѣмеччинѣ. И такъ на западѣ противъ нѣмцевъ стали: англичане, белгійцы и французы. Поле битвы межи ними носитъ имя: западный театеръ войны, ибо то отъ насъ ко западу есть.

Чтобы собѣ путь (дорогу) до Франціи сдѣлати, нѣмцы кинулись на Бельгію. На пути своемъ стрѣтились съ сильными крѣпостями: Люттихъ, Намюръ. Сіи дуже сильнѣ крѣпости въ теченіи едного мѣсяца (7. и 28-го августа) уже въ рукахъ нѣмцевъ были, а 10-го октобря овладѣли крѣпостью Антверпенъ. Въ мѣсяцѣ октобрѣ была вже майже вся Белгія во владѣніи нѣмцевъ. При занятіи крѣпостей нѣмцы употребляли свои 42 центиметровѣ можары и 30·5 центиметровѣ моторбатеріи изъ Австро-Угріи. Сіи орудія дѣлали страшнѣ разоренія въ крѣпостяхъ, защитники котрыхъ не могли выдержати и сдавались. Напримѣръ найсильнѣйша крѣпость Антверпенъ въ теченіи 12 дневной осады упала.

Една пуля 42 центиметрового можара.

Сдѣлавши собѣ путь черезъ Белгію нѣмцы произвели сильное нападеніе на французовъ и оттѣснили ихъ отъ границы своей краины ажъ

до долины Марна (смотри карту на ст. 29.), такъ что опасность грозила и Парижу. Французское правительство бѣжало до города Бордо. Но французскѣ войска въ долинѣ рѣки Марны позбиралися, похлопилися и нѣмцевъ немного оттѣснили назадъ. Правда имъ и англичане помагали и белгійцы. Теперь повстала една фронтова линія, долгота котрой уробитъ 1000 километровъ. Начинаеся у моря при Нюпорту (Nieupoort) и тягаеся къ юго-востоку до краинки Швейцаріи. На сей линіи

30 5 центиметровый можаръ.

(смотри карту на стор. 30.) милiонное нѣмецкое войско расположено противъ такого самого войска французовъ, англичанъ и белгійцевъ. Всѣ въ окопахъ подъ землею, якъ киртицы; подземельнѣ ихъ позиціи не что инше, якъ подземельна касарня, построенна всѣми средствами изкуства и техники. Сіи позиціи въ септембрѣ 1914-го года заняты и до сего дня (октобра 1915.) такъ стоятъ. Ни една, ни друга страна воюющихъ до теперь не могла перебитися черезъ фронтову

линію. Лишь по обстоятельствамъ то съ едной стороны, то съ другой стороны нападаютъ на себе. Тутъ употребляются разнѣ средства нападенія и защищенія, якѣ человѣческій розумъ лишь могъ выдумати до войны.

Пересмотрѣвше событія на западномъ театрѣ войны, убѣдимеся, что нѣмцы своимъ быстрымъ нападеніемъ доразъ напочатку войны заняли Белгію и едну значительну часть въ сѣверо восточной Франціи. Сесими землями и сего дня обладаютъ. Хотя французы, белгійцы и англичане сдѣлали всѣ усилія, чтобы нѣмцевъ выкинути изъ занятыхъ странъ, — но то все не

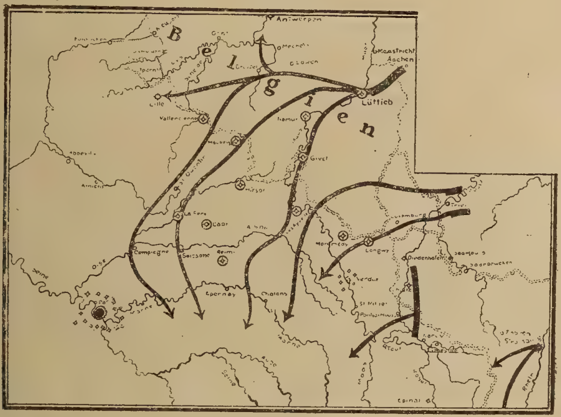

Пути нападовъ нѣмцевъ на Францію черезъ Белгію въ осени 1914. года.

удалось имъ. Можно, прійде и на то часъ, что нѣмцы произведутъ нападеніе и вломлятся дальше до французской краины.

Восточный театеръ войны.

Подъ восточнымъ театромъ войны розумѣеся война противъ Россіи.

Въ Нѣмеччинѣ надѣялися, что на западномъ театрѣ войнѣ съ рѣшительнымъ успѣхомъ въ короткомъ времени покончатъ, чтобы потомъ всѣ войсковѣ силы послати противъ Россіи. Въ Нѣмеччинѣ на то раховали, что Австро-Угорскѣ арміи едну значительну часть россійского войска

на себе притягнутъ и къ собѣ ю привяжутъ, такъ что Россія лишь меньше военныхъ силъ употребитъ противъ Нѣмеччины. Россія але уже отъ дасколько мѣсяцевъ скорше въ тихости приготовилась къ войнѣ и скорше изброилась, якъ то можно было предполагати. Ея цифровое войсковое преимущество позволило ей и то, чтобы съ большими силами противъ Австро-Угріи двигнутися и разомъ къ тому еще и двѣ арміи послати до восточной Пруссіи т. е. Нѣмеччины. И такъ въ началѣ августа 1914-го года двѣ россійскѣ арміи ударили на восточну Пруссію. Слабѣ пограничнѣ нѣмецкѣ войска отступили къ городу Танненбергъ, гдѣ уже большѣ нѣмецкѣ силы были собраны подъ командомъ генерала фонъ Гинденбургъ, котрый сюда пришедши россійскѣ арміи на двохъ крылахъ обнявъ, побѣдивъ и заявъ. То сталось 29--31 авг. 1914. года. А друга россійска армія была переможена при мазурскихъ озерахъ 11-го септембря. (Смотри карту на сторонѣ 33. карту.) И такъ Пруссія отъ непріятеля освободилась.

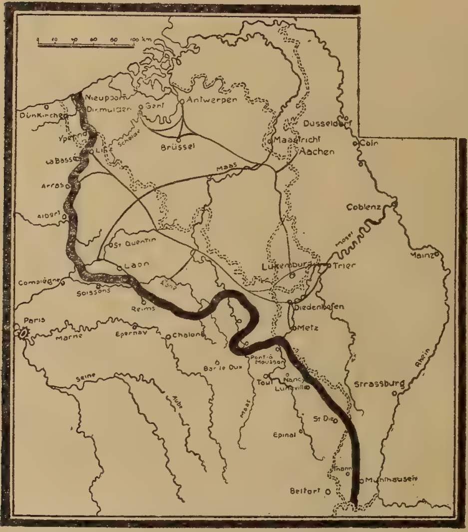

Розположеніе нѣмецкихъ войскъ въ Франціи черезъ зиму 1914—15. годовъ.

Подъ тѣмъ часомъ обстоятельства были въ Галичинѣ для Австро-Угріи неблагополучны.

По общому военнодѣйствующему плану задача австро-угорскихъ армій была та, чтобы головнѣ россійскѣ силы задержати и не допустити, чтобы россійскѣ силы шли на Нѣмеччину, особенно въ направленіи Берлина. Сію задачу австро-угорсхѣ войска могли лишь напа-

деніемъ выполнити, предполагаючи, что Россія не буде въ состояніи такъ поспѣшно мобилизацію до сущности привести. Въ томъ то залежитъ и ошибка, т. е. окламались.

Австро-Угорскѣ войска машировали въ двохъ арміяхъ черезъ Галичину, къ границѣ Россіи подъ командомъ генер. Данклъ и генер. Ауффенбергъ. Лѣвое крыло было при рѣкѣ Вислѣ, а правое крыло въ околицѣ къ сѣверу отъ Львова (Лембергъ.) Въ серединѣ августа 1914. сіи войска перешли черезъ границу до

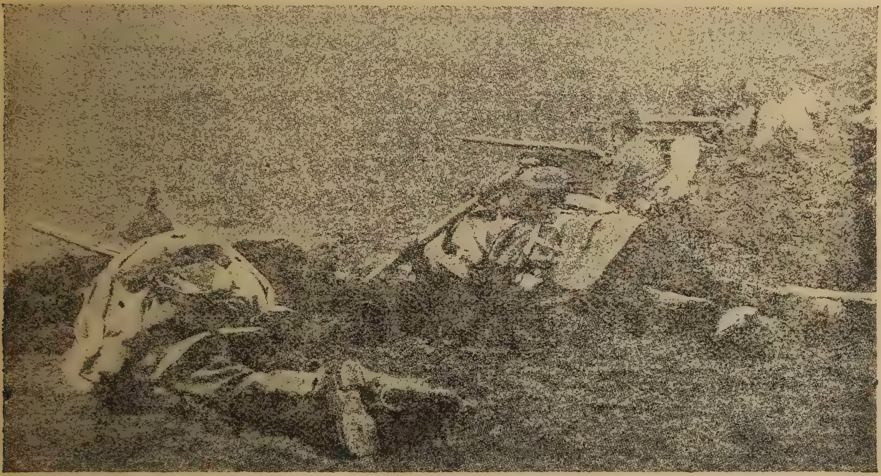

Нѣмецкѣ вояки изъ ярковъ стрѣляютъ, между симъ все глубше рыются въ землю.

Россіи въ направленіи городовъ Люблинъ и Холмъ. Въ большихъ побѣдительныхъ битвахъ, особенно при городѣ Красникъ (23—25. авг.) и городѣ Комаровъ-Замощь (1-го септ. 1914.) россійскѣ войска оттѣснены были назадъ къ городамъ Люблинъ и Холмъ. Третья австро-угорска армія подъ геи. Брудерманнъ и ген. Бороевичъ расположена была около Равы-Русской, Львова и Гродека. Тутъ шли страшнѣ битвы 27—29-го авг. 1914. позднѣйше 8—12-го септембра. Подъ великимъ напоромъ россійскихъ силъ воеводство австро-угорского войска, хотя съ тяжкимъ серд-

цемъ, принуждено было всѣ арміи стягнути къ югу за рѣку Санъ и Дунаецъ ближе къ Карпатамъ.

Втора битва при Львовѣ (8—12. септ.) была проиграна. Даже въ долинѣ рѣки Санъ, гдѣ всѣ наши арміи снова соединились, не могли великому напору россійскихъ войскъ противостояти. Россіане перешли черезъ рѣку Сянъ, обложили крѣпость Перемышль и шли дальше медленно. Крѣпость Перемышль, на себе оставлена, осажденна была россійскими войсками отъ середины октобря до 22-го марца 1915-го года.

Укрѣпленна позиція австро-угорского войска.

Въ сесихъ тяжкихъ обстоятельствахъ Нѣмеччина спѣшила на помочь своей союзницѣ Австро-Угріи.

Теперь въ серединѣ октобря 1914. была та цѣль: нѣмецкѣ войска шли на городъ Варшаву (15. окт. 1914.), а австро-угорскимъ арміямъ была та задача вытѣснити Россіанъ изъ долины рѣки Сянъ и освободити крѣпость Перемышль. Но то неудалось, ибо великѣ силы россійского войска прибыли изъ Россіи. Австро-угорскѣ войска отступили до Кракова, а нѣмецкѣ войска до

своей краины назадъ и сосредоточились около города и крѣпости Торунь (Торнъ.) Тутъ новѣ нѣмецкѣ войска были группированы, организованы и теперь уже нѣмцы подъ генераломъ Гинденбургъ снова ударили до россійской Польщи. Россійскѣ арміи были оттѣсненны назадъ отъ нѣмецкой граници и въ битвахъ при городахъ: Влоцлавекъ (13. нов.) Липно и Кутно (15. нов.) и позднѣйше при городахъ Ловичъ и Лодзъ (25. нов. и 12. децембра 1914.) переможены, побѣждены. А австро-угорскѣ войска двигнулись отъ

Една позиція русскихъ въ восточной Нѣмеччинѣ, котру отъ нихъ взяли нѣмцы (ярки съ пѣсковыми мѣхами и дротовыми плотами.)

Кракова и 12-го децембря при Лимановѣ взяли верхъ надъ россійскимъ войскомъ.

Настала зима. Россійскѣ войска въ числѣ милліоновъ врылись до земли и тамъ зимовались. Такъ сдѣлали и нѣмцы и австро-угорскѣ войска. Сія фронтова линія начиналась у крѣпости Новогеоргіевскъ, что лежитъ на берегу рѣки Вислы (Вистулы) и отъ туда тягалась вдоль рѣки Бзура, Равка и Нида, перетяглась черезъ рѣку Вислу на околицу города Тарновъ, (см.

картину на ст. 37., гдѣ выпунктировано) шла сія фронтова линія по долинѣ рѣки Дунаецъ, Бяла, потомъ тягалась черезъ Карпаты до Буковины, до города Черновцы въ долготѣ около 1500 километровъ. На сей фронтовой линіи производились нападенія, то съ едной, то съ другой стороны, подобно тому, якъ на западномъ театрѣ войны во Франціи и Белгіи, съ тѣмъ различіемъ, что на восточномъ театрѣ войны дѣла шли оживленнѣйше. Особенно въ Карпатахъ въ зимушныхъ мѣсяцахъ шли кровавѣ битвы, Россіане змагались до Угріи, но нигдѣ неудавалось имъ изъ горъ выйти на угорску ровнину. Пришли на помощь нашимъ войскамъ нѣмцы подъ генер. Лизингенъ и достигнуты были значительнѣ успѣхи, но освободити крѣпость Перемышль неудалось. Крѣпость 22-го марта 1915-го года отъ голоду сдалась въ числѣ 117.000 воиновъ съ 1050 канонами.

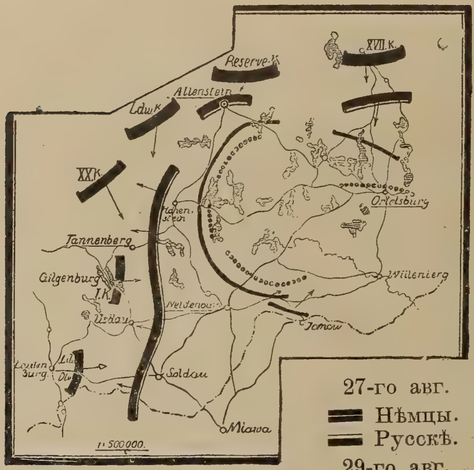

27-го авг.
Нѣмцы.
Русскѣ.
29-го авг.
Нѣмцы.
.... Русскѣ.

Планъ битвы подъ Танненбергомъ.

Новѣ и новѣ силы войска приходили изъ Россіи до Карпатъ. Послѣ паденія Перемышля, россійскѣ войска отъ туда были направленны до Карпатъ. Шли тутъ кровавѣ битвы черезъ цѣлу зиму. У россіанъ были огромнѣ утраты, такъ, что съ правомъ можеме смотрѣти на борьбы въ Карпатахъ якъ на гробъ россійскихъ армій.

Тамъ далеко на границѣ Пруссіи на правомъ своемъ крылѣ долгого фронта россіане также производили нападенія противъ нѣмцевъ во восточной Пруссіи. Такъ была битва при

мазурскихъ озерахъ въ зимѣ отъ 9-го до 15-го февруара 1915-го года, когда въ Пруссію вломились россійскѣ арміи. Нѣмецкій воевода Гинденбургъ въ тихости снова такъ знавъ расположити свои войска противъ россіанъ, что на нихъ съ боку напавъ и перемогъ и оттѣснивъ ихъ назадъ до своей краины къ рѣкѣ Нѣманъ и Наревъ. Сія битва носитъ имя: „зимушня битва при мазурскихъ озерахъ". Вслѣдствіе сего нѣмцы перешли до Россіи и заняли головнѣйшѣ мѣста: Ковно, Либаву на берегу моря (7-го мая).

Битва коло Равы Русской, 9-го септ. 1914. года.
Мадярскѣ гусары побѣдятъ двѣ сотни козаковъ.

Велика оффензива (нападеніе) въ Галичинѣ.

Большѣ пораженія, разбитія, что Россіяне въ теченіи зимы потерпѣли, тяжкѣ утраты, котрѣ имъ въ Карпатскихъ борьбахъ причинены были и другѣ признаки то показывали, что способность оказывати сопротивленіе у россійского войска дуже упала. Новѣ боевѣ силы для пополненія утраты цѣнились меньше, недостатокъ въ оффицирахъ ясно показывался, великѣ утраты каноновъ и скорострѣльныхъ машинъ не давались такъ легко у россіанъ другими орудіями замѣняти. И недостатокъ муниціи бывъ чувстви-

теленъ у нихъ. Нѣмецкое воеводство то сей часъ сбачило, поняло и слабу сторону россійского войска выхосновало. Такъ повставъ въ головной квартирѣ нѣмецкого воеводства великій планъ великой оффензивы (нападенія) въ ярѣ (веснѣ) 1915-го года. Сія офензива началась 2-го мая въ западной Галиціи. Головное воеводство австро-угорскихъ армій сей часъ согласилось и всѣ свои военнѣ силы отдало въ расположеніе. Въ тихости, безъ того, чтобы россіане збачили, отъ Кракова къ востоку были огромнѣ нѣмецки

Битва коло Гродека, 11. септ. 1914.
Наша пѣхота атакуе русску артиллерію.

и австро-угорскѣ войска сосредоточены подъ генераломъ Макензенъ и въ тайнѣ противъ россіанъ двигнулись. Въ околицѣ города Горлицы 1500 каноновъ якъ разъ начали гремѣти и разбили позиціи, укрѣпленія россіанъ, котрѣ отъ великихъ утратъ не знали что дѣлати, идти ли впередъ или отступити. Затѣмъ слѣдовавъ атакъ (штурмъ) и россійскѣ арміи были на голову побиты, фронтъ бывъ перерванъ и огромна сила россійского войска со всею муниціею попалась въ плѣнъ. Другѣ россійскѣ войска отступили ажъ до долины рѣки Санъ, гдѣ позбиралисъ и

сдѣлали новый фронтъ, но подъ нападеніемъ и тутъ не могли остатись. Крѣпость Перемышль была назадъ взята 3-го юнія 1915-го года. Россійскѣ войска попробовали еще при Львовѣ (22-го юнія) противо стояти, но надарьмо и отъ туда были отбиты. Тѣ австро-угорскѣ и нѣмецкѣ войска, котрѣ были въ Карпатахъ, тоже примкнули къ общому нападенію противъ россіанъ, котрѣ принуждены были также изъ Карпатъ удалитися. Въ Галичинѣ достигнутѣ успѣхи перенеслися на западъ до россійской Польщи, гдѣ россійскѣ арміи также принуждены были свои позиціи оставити и отступити къ рѣкѣ Вислы (Вистулы), на берегу котрой сильнѣ крѣпости: Ивангородъ, Варшава и Новогеоргіевскъ лежали. Сіи крѣпости въ началѣ августа (1915.) штурмомъ были взяты.

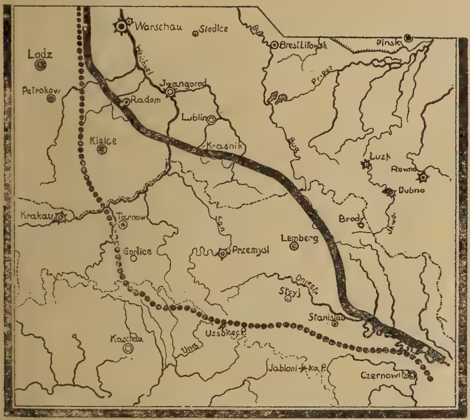

Линія русскихъ войскъ съ началомъ мѣсяца мая (...) и началомъ мѣсяца юлія 1915 года (——)

Отъ Варшавы къ сѣверу и востоку Россіяне имѣли еще цѣлый рядъ крѣпостей, именно: Пултускъ, Розанъ, Ломжа, Остроленка, Осовѣцъ, Гродно, Олита, Ковно, далѣе отъ Варшавы къ востоку крѣпость Брестъ-Литовскъ, Луцкъ и Дубно. Сіи крѣпости не могли противостояти великому напору нѣмецко-австро-угорскихъ войскъ и една за другой сдавалася, или силою была взята въ теченіи мѣсяца августа и септембря (1915. г.)

Война съ Сербіею.

Когда Россія высказалась, что въ столкновеніи Сербіи съ Австро-Угріею равнодушною не останеся, Сербія почерпала изъ того смѣлость

противъ Австро-Угріи и мобилизировала. Въ августѣ 1914-го года, австро-угорскѣ войска ударили на Сербію и въ околицѣ города Шабацъ были кровавѣ битвы, котрѣ не могли быти доконченѣ по той причинѣ, ибо австро-угорскѣ войска были посланны до Галиціи противъ Россіи, котра подъ тѣмъ часомъ огромнѣ военнѣ силы пустила противъ Австро-Утріи. Въ Сербіи затѣмъ военнѣ событія помалы розвивались, и

Австро-угорскее и нѣмецкое генералкоммандо на 2000 метр. высокой горѣ Прислопъ въ Буковинѣ.

лишь 2-го децембра 1914-го года бывъ занятъ нашими войсками городъ Белградъ, столица Сербіи, лежаща на берегу Дуная. Отъ туда наши войска двигнулися до середины, до сердца Сербіи, чтобы съ нею, якъ безпосредственною виновницею войны, покончити и ю къ дальшому военаню незначительною сдѣлати. Но доля иначе выпала. Сила нашого войска показалась слабшою противъ перевышающей силы сербского

войска и такъ въ серединѣ децембра 1914-го года наши войска принужденны были изъ Белграда вытягнутися, и ген. Потьорекъ со своимъ войскомъ удалився на нашу сторону тѣхъ рѣкъ, котрѣ граничатъ съ Сербіею. Затѣмъ до конца септембра 1915-го года въ Сербіи ніякѣ значительнѣ военнѣ событія не произошли.

Война съ Италіею.

Италія передъ войною была союзницею Австро-Угріи и Нѣмеччины. То бывъ тройственный союзъ въ серединѣ Европы. Подъ охраною

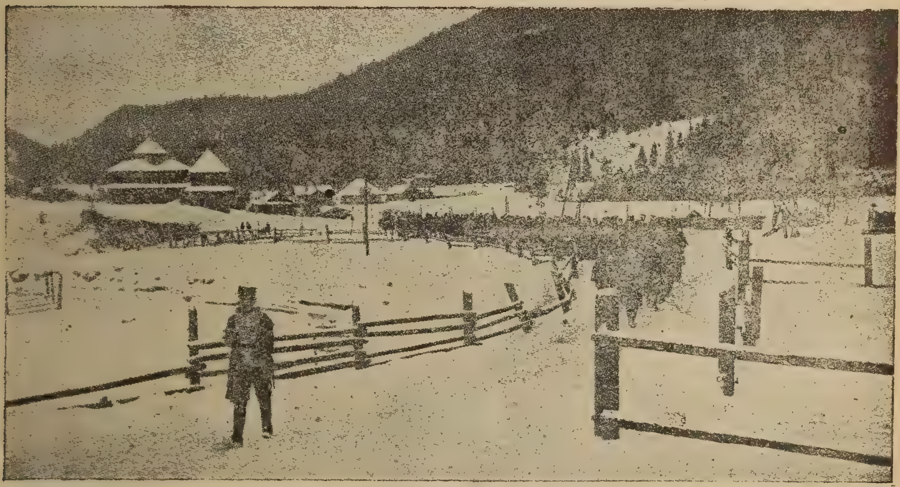

Войско наше машируе на границу.

тройственного союза и помочіею его она въ газдовствѣ своемъ укрѣпилась, та и достигла свои значительнѣ политическѣ цѣли. Такъ видится, что благодарность и вѣрность у нея лишь пустѣ слова были. Когда Италія видѣла, что изъ того, если она примкне къ нашимъ непріятелямъ, буде имѣти большій хосенъ, зломила предательно подписанный контрактъ и 23-го мая 1915-го года выповѣла войну Австро-Угріи. Италія послала свои войска на границу Австріи, до краинки Тироля, Каринтію и Истрію. Она хоче заняти

тѣ земли, гдѣ италіанцы жіютъ, хоче пановати въ адріатическомъ морѣ, и стараеся розширити владѣнія свои завоеваніями. Сію цѣль Италія лишь нападеніемъ, штурмомъ може достигнути. Но то дуже трудно въ такой околицѣ, котра покрыта высокими горами и огромными скалами. Наши, австро-угорскѣ войска, котрѣ сію высокими горами покрыту землю защищаютъ, находятся въ благополучнѣйшомъ положеніи. Задача нашихъ войскъ охраняти, недопустити, устранити, откинути италіанцевъ отъ граници.

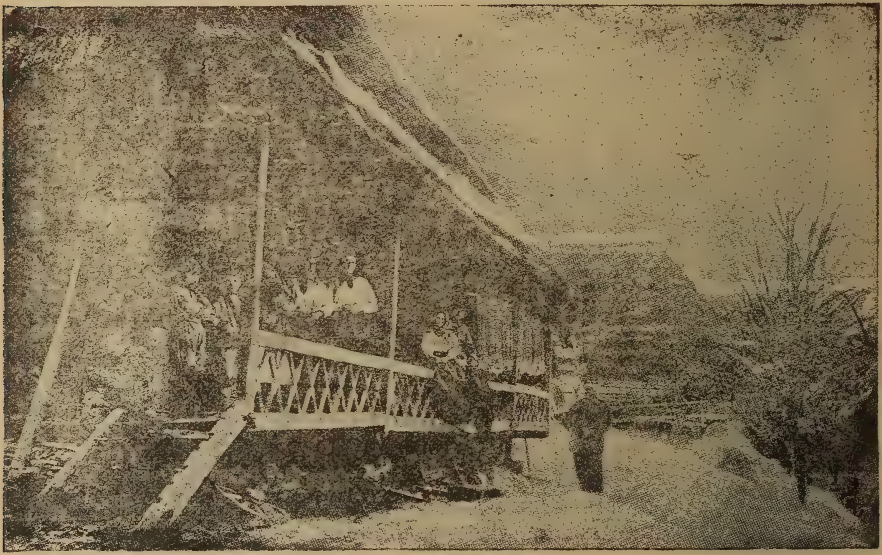

Въ Карпатахъ. Вояки на квартирѣ въ хатѣ русина.

Италіанцы до теперь произвели уже больше нападеній, но каждый разъ были съ большими утратами отбиты. Перша больша битва была въ долинѣ рѣки Изонцо. Третья италіанска армія произвела нападеніе на нашъ фронтъ при городѣ Горица (Görcz) и Монфалконе, гдѣ потерпѣла чувствительну неудачу. Австро-угорскѣ арміи, котрѣ въ меньшомъ числѣ находятся, проуказали свое преимущество надъ италіанскими труппами. Западнѣ державы: Францiя, и Англія, котрѣ надѣялися на помочь Италіи,

окламлются въ своихъ ожиданіяхъ, ибо Италіи потребны всѣ ея силы въ своей краинѣ для продолженія нападеній на границѣ Австріи. И такъ Италія ледва буде въ состояніи свои войска послати до Франціи или къ Дарданелламъ до Турціи, якъ то антантъ (союзъ) собѣ предполагавъ. Въ томъ-то показуеся великіе вліяніе на италіанскѣ неудачи и пораженія въ долинѣ рѣки Изонцо.

Война съ Турціею.

Центральнѣ державы Австро-Угрія и Нѣмеччина получили сильного помочника и пріятеля

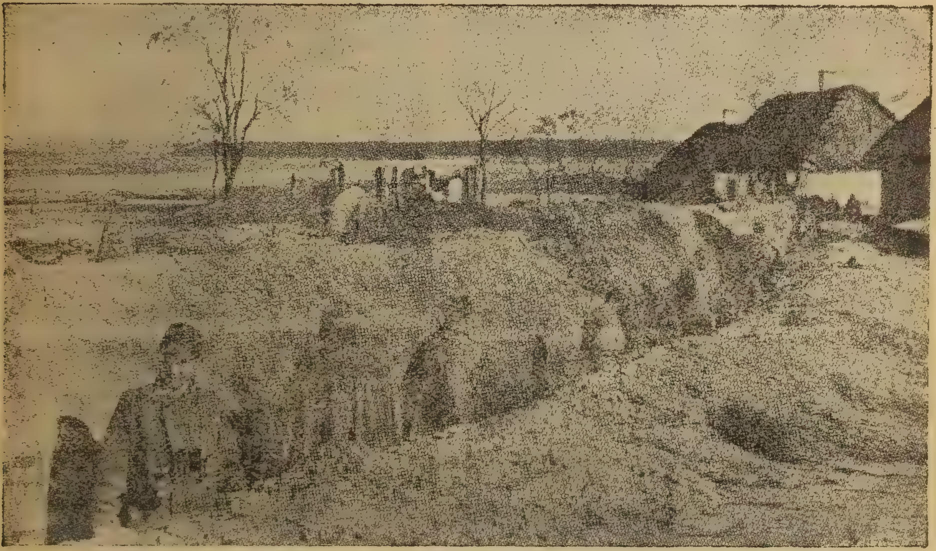

Ярки для защиты нашого войска въ Карпатахъ.

теля въ Турціи, котра не дала на себе повліяти ни обѣцяніями, ни угрозами западныхъ державъ и Россіи, чтобы обернутися противъ Австро-Угріи и Нѣмеччины. У Турціи въ сей войнѣ та роль, что во власти своей держитъ проливы Босфора и Дарданеллъ, ключъ отъ тѣхъ воротъ, черезъ котрѣ иде дорога изъ Россіи на западъ и отъ туда назадъ. Владѣти симъ ключемъ Россія уже отъ давна желае. Турція проливы 18-го септембра заперла и отъ того

часу Россія не може черезъ черное море съ западомъ сообщатися. Турція добрѣ поняла на котрой сторонѣ лежатъ ея истиннѣ интерессы. Коли Россія меньшу часть своего Чорноморского флотта къ проливу Босфоръ для разложенія подводныхъ минъ послала, сей часъ турецкій флотъ произвелъ нападеніе стрѣльбою. Изъ сего повстало военное положеніе. Россія выповѣла войну Турціи 2-го новембря, Франція и Англія 5-го, Белгія и Сербія 7-го нов. 1914-го года.*)

Турція провадитъ войну на двохъ различныхъ позиціяхъ т. е. мѣстахъ. Главнѣ военнѣ ея силы машировали противъ Россіи въ Кавказѣ къ сѣверу отъ города Эрзерумъ. Россійскѣ войска сей часъ произвели нападеніе и ударили до Турціи въ направленіи Эрзерума, но были назадъ откинуты. Затѣмъ нападала Турція, но операціи пріостановились по той причинѣ, ибо настала зима. Россія привезла сюда большѣ военнѣ силы, съ котрыми по обстоятельствамъ бывъ и успѣхъ достигнутъ. Выступленіе Турціи противъ Россіи произвело то, что значительнѣ россійскѣ военнѣ силы были привязаны къ Турціи, такъ, что Россія не могла ихъ послати до Галичины и Польщи.

---

*) Обявленія войны въ свѣтовой войнѣ достигли до теперь число: 20. Въ хронологическомъ порядку вотъ они:

Австро-Угрія	выповѣла войну	Сербіи	28-го	юлія	1914-го	года
Нѣмеччина	„ „	Россіи	1-го	авг.	„	„
Нѣмеччина	„ „	Франціи	3-го	„	„	„
Нѣмеччина	„ „	Белгіи	3-го	„	„	„
Англія	„ „	Нѣмеччинѣ	4-го	„	„	„
Австро-Угрія	„ „	Россіи	5-го	„	„	„
Сербія	„ „	Нѣмеччинѣ	6-го	„	„	„
Чорногорія (Монтенегро)	„ „	Австро-Угріи	11-го	„	„	„
Чорногорія	„ „	Нѣмеччинѣ	11-го	„	„	„
Франція	„ „	Австро-Угріи	11-го	„	„	„
Англія	„ „	Австро-Угріи	13-го	„	„	„
Японія	„ „	Нѣмеччинѣ	23-го	„	„	„
Австро-Угрія	„ „	Японіи	25-го	„	„	„
Австро-Угрія	„ „	Белгіи	28-го	„	„	„
Россія	„ „	Турціи	2-го	нов.	„	„
Франція	„ „	Турціи	5-го	„	„	„
Англія	„ „	Турціи	5-го	„	„	„
Белгія	„ „	Турціи	7-го	„	„	„
Сербія	„ „	Турціи	7-го	„	„	„
Италія	„ „	Австро-Угріи	23-го	мая	1915-го	года.

Военное предпринятіе Турція запровадила и противъ Египта. Она добрѣ поняла, что тамъ Англію найлѣпше трафитъ. Обладаніе Египтомъ

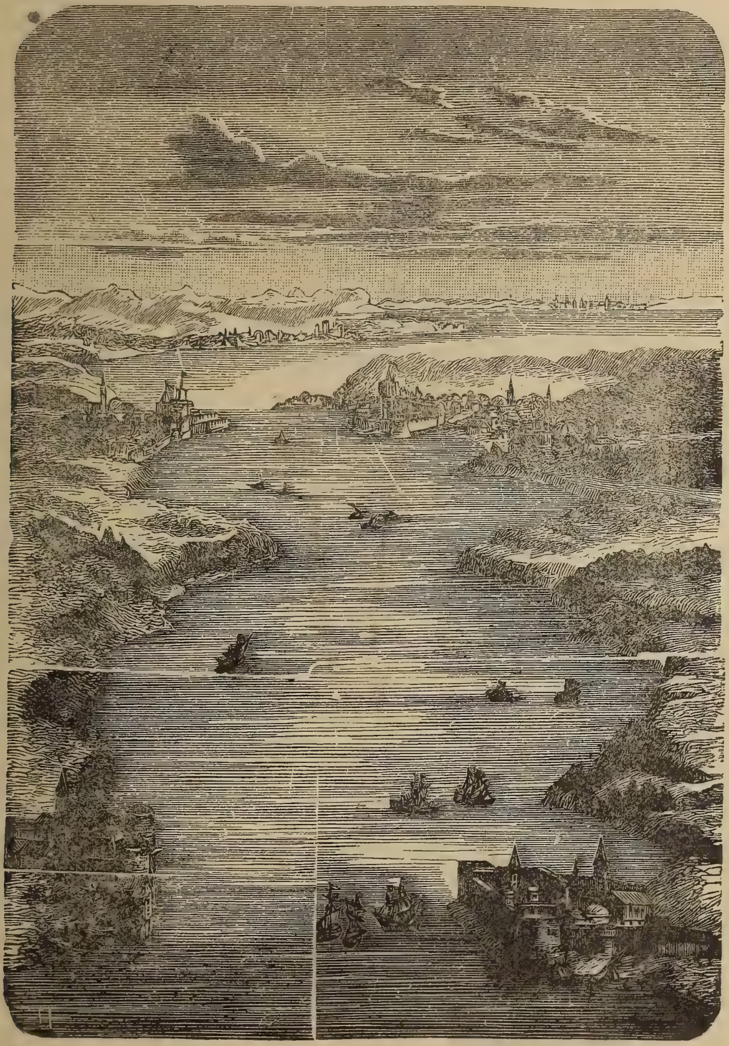

Боспоръ, морскій каналъ подъ Цареградомъ, котрый связуе Чорное и Марморовое моря.

и господство надъ Суэзскимъ каналомъ для Англіи вопросъ жизненный. Турція рѣшилася произвести нападеніе противъ Египта, хотя сіе предпринятіе связано было съ великими труд-

ностяти. Сіи тяжести состояли въ томъ, что войскамъ еѣ требало машировати черезъ пустыни синайского полуострова. Въ слѣдствіе сего Англія принужденна была свои значительнѣ военнѣ силы до Египта послали противъ Турціи.

Битва при Дарданеллахъ.

Западнѣ державы произвели нападеніе на Дарданеллы, чтобы собѣ морскій путь открыти

Константинополь (Царьградъ) головный городъ европейской Турціи, котрый хотѣла бы взяти Россія.

до Марморского моря и Константинополя. Нападеніе было вопервыхъ предпринято съ моря.

Единъ сильный англо-французскій флотъ обстрѣливавъ турецкѣ крѣпости, но рѣшительный успѣхъ не бывъ достигнутъ, что больше потерпѣвъ великіи утраты. Даскольно военныхъ

кораблей отъ выстрѣловъ турецкой батеріи было потопленно. Когда показалась, что съ моря успѣхъ достигнути не можъ, посланны были англійскѣ и французскѣ пѣхотнѣ войска къ Дарданелламъ и выложенны были на полу-

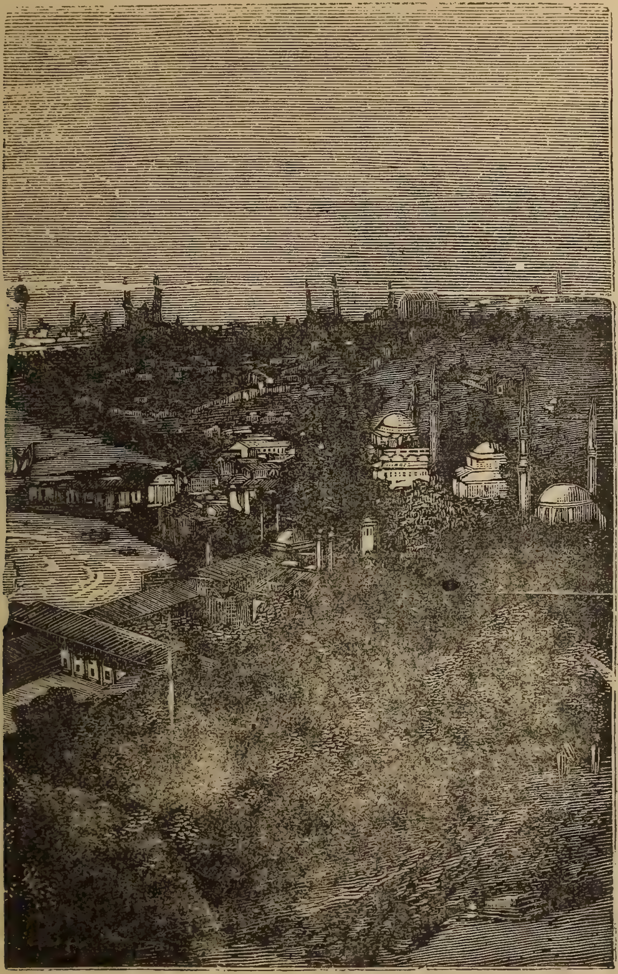

Пера, христіанска часть Константинополя.

островѣ Галлиполи на европейской странѣ и на противоположныхъ берегахъ въ Азіи. Розвились продолжительнѣ борьбы, котрѣ для Турціи съ успѣхомъ истекали. Всѣ пробы и усилія, овладѣти полуостровомъ Галлиполи и турецкими

крѣпостями, потерпѣли неудачу. Нападенія съ великими утратами*) были со стороны Турціи отвергнуты. Положеніе англичанъ и французовъ было особенно тогда опасно, когда въ Дарданеллахъ появились нѣмецкѣ подводнѣ корабли. Англійскѣ и французскѣ великѣ военнѣ корабли принужденны были отъ береговъ Дарданеллъ удалитися и скрытись въ гаваняхъ недалеко лежащихъ островобъ. Но дарьмо надѣялись западнѣ державы на подпору отъ Россіи. Правда были войска сосредоточени въ южной Россіи, котрымъ требало идти на Боспорусъ и Константинаполь, но побѣдительное нападеніе центральныхъ державъ Австро-Угріи и Нѣмеччины въ Галичинѣ примусѣло россіанъ, чтобы сіи арміи посланны были до Галичины, гдѣ они спутались съ пораженіями другихъ россійскихъ войскъ. Уже въ лѣтѣ 1915. и оттѣснуты были до Россіи.

Тактика, стратегія.**)

Если мы на воюющѣ страны посмотриме, увѣдимеся, что до борьбы, до боевой роботы лишь три страны показуютъ найбольшу способность: Нѣмеччина, Австро-Угрія и Россія. Сіи страны въ самомъ дѣлѣ сильны до борьбы, до боевого пасованья. У другихъ странъ показуеся та роль: управляти, прилудити, прибавити, стеречи за добычей.

Нѣмеччина, Австро-Угрія и Россія играютъ головну роль въ міровой (свѣтовой) войнѣ, и вся мірова драма буде рѣшена въ ихъ соревнованіи, состязаніи, словомъ въ ихъ борьбѣ.

Каждый походъ (военное дѣйствіе) воюющихъ странъ двигнувся на основаніи даякого великого военного плана. И сей часъ напочатку міровой войны мы стрѣтились съ еднымъ дуже

---

*) Лишь сама Англія имѣла 89.000 утраты убитыми, ранеными и плѣненными вояками съ концемъ септембра 1915.

**) Стратегія, греческое слово, — то наука боевыхъ дѣлъ, совокупность тѣхъ началъ и способовъ, по котрымъ войска провадятся до битвы, чтобы побѣдити непріятеля.

интереснымъ явленіемъ. Всѣ три страны: Нѣмеччина, Австро-Угрія и Россія шли до войны по едному и томуже самому плану, именно произвести нападеніе вопервыхъ на слабшого своего противника, побѣдити его, чтобы затѣмъ всею силою кинутися на головного непріятеля. Нѣмеччина напала вопервыхъ на Францію. Россія своимъ сильнымъ, тяжкимъ тѣломъ хотѣла придавити Австро-Угрію. Австро-Угрія, якъ то обще извѣстно хотѣла вопервыхъ на Сербію кинутися, чтобы затѣмъ со всею силою своею обернутися противъ сѣверного непріятеля.

Интерессантна система ярковъ для нашихъ вояковъ въ Карпатахъ.

Сей планъ у насъ и у нѣмцевъ по обстоятельствамъ доразъ въ началѣ войны бывъ перемѣненъ. Всѣ нашѣ боевѣ силы были направленны противъ головного непріятеля, противъ Россіи. Россія колебалась и хваталась то затѣмъ, то за инымъ планомъ. Она хотѣла идти на Берлинъ, и когда то ей не удалось, пустилась на насъ черезъ Карпаты, но разомъ собирала свои силы и противъ Константинополя и Дарданеллъ.

Сіе колебаніе ея при нашомъ рѣшительномъ и единодушномъ планѣ есть причиною того обстоятельства, что она не могла ніякого успѣха достигнути, но и затѣмъ недостигне его.

Къ назначенной цѣли треба непоколебимо прилѣплятися, но якъ скоро показуеся сіе намѣреніе не цѣле сообразнымъ, сей часъ треба неправильный путъ оставити, и вступити на дорогу, котра освѣщенна новымъ положеніемъ дѣлъ. У насъ сейчасъ предвидѣли, что нѣтъ времени покончити съ Сербіею, когда Россія на

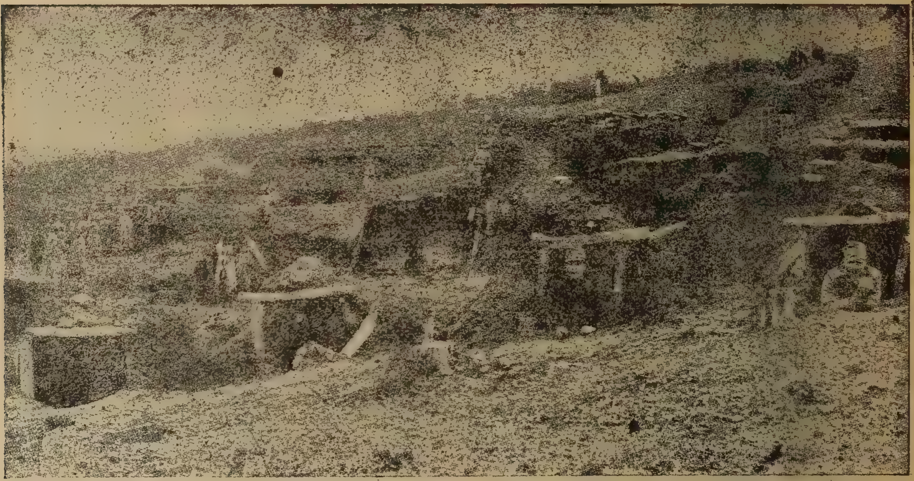

Подземнѣ ямы тиролскихъ стрѣлцевъ на высокихъ горахъ.

насъ понаглялась. Наши войска оставили Сербію и были посланы противъ Россіи.

Нѣмцы, хотя они то могли сдѣлати, не посылали затѣмъ свои боевѣ силы до франціи, но всѣми арміями понаглялись намъ на помочь противъ Россіи. Когда Италія замѣшалась до европейской войны, у насъ остались при первомъ планѣ, и на границѣ Италіи лишь необходима оборона была расположенна, а головна цѣль, Россію перемочи, ни на минуту не была изъ очей упущенна и такъ видится доля войны въ Россіи буде рѣшена.

Россія вопервыхъ напала на Галичину, затѣмъ пошла противъ Нѣмеччины, на конецъ снова обернулась противъ Галичины и Угріи. Въ послѣднемъ случаѣ, якъ кедь-бы научилась на своихъ неудачахъ противъ Нѣмеччины, — уже больше не дѣлала перемѣны въ своемъ поведеніи, а упорно, завзято нападывала на Угрію, — но въ самомъ плохомъ времени, при самой плохой прилежитости оставалась вѣрной своему рѣщенію, своей отважности. Огромна масса людей ея и боевыхъ матеріаловъ пропало подъ часъ зимушняго и слотнаго весенного (въ ярѣ) похода въ Карпатахъ, такъ, что въ горахъ и долинахъ Карпатъ сломилась сила сопротивле-

Сякъ провадили французы каноны на полуостровъ Галлиполи.

нія ея. Она тутъ, подобно раздраженному звѣрю, на столько напирала, что и не видѣла и не слышала. И такъ случилось затѣмъ еѣ пораженіе въ началѣ мая 1915-го года при Горлицахъ и Тарновѣ, затѣмъ во всей Галиціи и россійской Польщѣ. Фронтова т. е. боева линія въ началѣ октобра (1915.) начинаеся на берегу Балтійского моря при городѣ Риґа, и тягаеся отъ туда просто къ югу черезъ городы: Динабургъ, Пинскъ, Луцкъ, Дубно, Каменецъ, Тарнополь и кончится къ востоку отъ Черновицъ на той точкѣ, гдѣ сходятся границы: Россіи, Романіи и Авство-Угріи.

Огень войны выбухнувъ на Балканахъ въ Босніи, загорилась почти вся Европа, котра днесь

уже годъ съ половиною стоитъ въ огнѣ. Но пламень снова перекинувся на Балканы. Съ концемъ септембра Булгарія мобилизируе. То дѣлае и Греціи. Что изъ того выйде, покажеся въ будущемъ.

Дачто о причинахъ войны.

Сія война, котрой мы участники или зрѣтели, приведе писателя событій въ тяжкое положеніе, если онъ хоче въ хаосѣ событій объективно, т. е. такъ, якъ сталося, все написати. Историкъ (писатель событій) часто не знае освободитися отъ субъективныхъ предсужденій, причиненныхъ температурою крови его, цристрастіемъ и интерессами. Историческій матеріалъ теперѣшней войны состоитъ изъ безчисленныхъ подробностей и показуеся въ разнообразномъ цвѣтѣ (фарбѣ.) Каждый историкъ, будь онъ мадяръ, нѣмецъ, французъ, англичанъ или россіанъ, буде описывати событія великой войны и причины ея по своему усмотрѣнію. Напримѣръ мы теперь испытаеме геройство (витязство) мадярскихъ войскъ на всей боевой линіи, а при тѣмъ всѣмъ показуеся яка то непонятна безчувственность и забвеніе касательно геройства угорскихъ войскъ, что угорскій историкъ принужденъ буде рекламовати во имя исторической справедливости.

Дуже трудно и причины изложити той великой катастрофы, котра хлынула на насъ. Причинъ много, головнѣ причины свѣтовой войны: соревнованіе, соперничество между Англіею и Нѣмеччиною; французско-нѣмецкій реваншъ (отплата, отмщеніе); нѣмецко-россійскій контрастъ (противоположность интерессовъ) въ племенномъ и экономическомъ отношеніяхъ.

Якъ у поединокихъ людей, такъ и у великихъ народовъ розовьеся въ теченіи времени зависть, ненависть, сеся головнѣйша причина великой войны.

Англійскій и французскій геній*) о много больше вообше и глубше притягъ къ собѣ человѣческѣ слои подъ свое вліяніо, якъ геній нѣмецкій, котрый въ своемъ долговременномъ развитіи всегда сохранивъ свою независимость, но нѣмецка держава, якъ политическое учрежденіе, о много молодшее образованіе, чѣмъ могло бы своимъ 40 лѣтнымъ существованіемъ переважити на цѣломъ свѣтѣ вѣковый авкторитетъ своихъ противниковъ Англіи и Франціи. Но Нѣмеччина подъ 40 годами въ экономическомъ, матеріалномъ и войсковомъ отношеніяхъ дуже укрѣпилась. Въ экономическомъ отношеніи, въ милліардахъ говоря, Нѣмеччина о много больше годовыхъ доходовъ имѣла, якъ Англія, котра ей то все завидѣла. Изъ зависти происходитъ ненависть, котра стараеся причинити непріятности и шкоды другому.

Англійска поговорка: гшефтъ-гшефтъ, превосходно характеризуе суровость англійского розмышленія. У Англіи всегда на первомъ мѣстѣ стоятъ реальнѣ интерессы. Англія и свѣтову войну образомъ гешефта организовала. Англія не журится, когда народы въ огнѣ, пламенѣ, когда 100 и 100 тысячей человѣческихъ жизней пропадае на полѣ битвы, когда кровь тече потоками, слезы текутъ рѣками. Гшефтъ-гшефтъ. Треба освободитися отъ конкурента, отъ Нѣмеччины на свѣтовомъ пяцу, гдѣ торговля иде и хосенъ доноситъ, прото треба Нѣмечину, родину свою по крови уничтожити, ибо развитіе еѣ, убольшающаяся сила еѣ, власть еѣ причиняе великій старунокъ Англіи. Англія не хоче подѣлитися во власти съ Нѣмечиною надъ моремъ, не терпитъ то, чтобы въ далекихъ частяхъ свѣта овладала землями, ибо то все иде на убытокъ кешени англійской. Треба Нѣмечину зломити; — вѣдь еще не поздно, правда не своею силою, но помочью франціи, Россіи и Италіи. Сіи жер-

*) Геній (genius) латинсксе слово, значитъ: духъ охраны, ангелъ хранитель, общій духъ народный, отличительна особенность народна.

твуютъ своими сынами, а Англія грошами. А у Англіи грошей есть. А предпринятіе такое, что стоитъ до него гроши вложити. Гшефтъ-гшефтъ. Анлія въ свѣтовой войнѣ казначеемъ (кассиръ), директоромъ и контролоромъ. Она играе роль виновника-подговорщика, подстрекателя, поджигателя въ воспроизведеніи великой кровавой войны. Но Англія, сей безсовѣстный маклеръ (хулитель) симъ часомъ перераховалася и эгоизмъ показався недужнымъ, а гешефтъ плохимъ. Группа центральныхъ державъ, котру Англіею созданнѣ заговорщики хотѣли уничтожити, въ своей силѣ показалася верховною и не лишь успѣшно противостояла нападеніямъ, но всягды на западѣ, востокѣ, юговостокѣ и югѣ во многихъ торжественныхъ битвахъ пожала надъ своими противниками цѣлый рядъ ясныхъ побѣдъ. Высше 2 милліона плѣненныхъ воиновъ у насъ и у нѣмцевъ, огромнѣ земли. заняты нашими войсками; у насъ покой, порядокъ, у насъ сильна экономическа, общественна и политическа организація. А на сторонѣ непріятелей? Тамъ страшнѣ утраты и паденіе духомъ, деструкція, конфузія, водитети торгаются то сюда, то туда и немогутъ собѣ рады дати. Вотъ результатъ исполинской, огромной борьбы.

Англійскій флотъ скрывся, ибо боится отъ подводныхъ нѣмецкихъ кораблей, и такъ и слова не може быти объ уничтоженіи нѣмецкого флота. Утрата Англіи въ оборотѣ торговли огромна. Вывозъ ея о 4 милліарды меньшій, якъ было предъ войною. То поколебало ея грошеву мѣру, вагу. Англія уже въ Америкѣ позычае гроши, чтобы своимъ заговорщикамъ могла дати грошей.

Въ Англіи были того убѣжденія, что антантъ скоро побѣдитъ. Теперь але видятъ, что то до теперь неудалося. Въ Англіи организуютъ войско. Но народъ не хоче знати о томъ и войною не одушевляеся. Народъ отъ воинства оттягуеся, а роботники въ фабрикахъ даже сопротивляются сему. Озброеніе войска иде дуже по малы. Со-

юзники Англіи жалуются на ню, даже горечно высмѣваютъ роль еѣ, котру она относно своихъ союзниковъ играе.

Такъ созрѣло у Англіи, желаніе запровадити общу военску повиность, якъ то у насъ есть. Изъ того повстали двѣ партіи: една хоче то, а друга нѣтъ. Вотъ война причинила колебанія и разстройство въ Англіи, котра предъ войною перша держава была на семъ свѣтѣ, покойна, мирна, богата, aукторитетна и счастлива. Англія алчностью, жадностью была ослѣп-

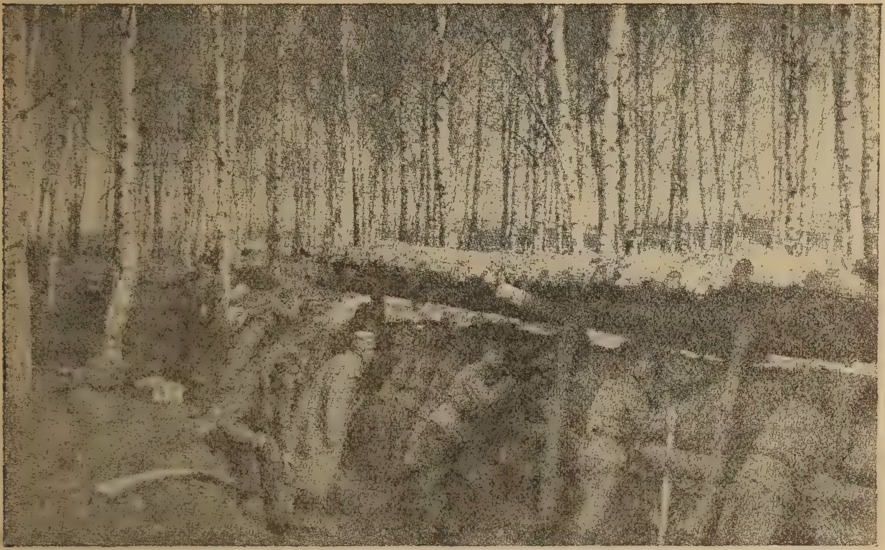

Укрѣпленна позиція нашихъ воиновъ въ Галичѣ.

ленна. Богъ не прійде съ палицею наказати покарати, но Англію якъ саму перву виновницу великой катастрофы найтяжше постигне наказаніе за пролиту потоками кровь.

Зависть, ненависть Англіи привлекла европейскѣ народы до бѣды, несчастья, до кровавой войны. Она сама не могла на свои плечи взяти велику тяжесть войны противъ Нѣмечины, прибавила къ собѣ Францію, Россію и Италію. Они составляютъ группу: Антантъ т. е. соглашеніе. А Сербія? Сія крашика играе въ сей группѣ

лишь роль провокатора, котра роботу свою и начала въ городѣ Сераево, столицѣ Босніи, въ мѣсяцѣ юніи 1914-го года, трагедіею престолонаслѣдника Франца Фердинанда и супруги его Софіи. Сія трагедія служила лишь поводомъ къ свѣтовой войнѣ и удовлетворенію зависти и ненависти Англіи относительно Нѣмечины.

Окончаніе.

Уже полдруга года, якъ свѣрѣпствуе мірова (свѣтова) война Лишь въ головныхъ чертахъ могли мы военнѣ событія сего промежутка написати, чтобы въ душѣ читателя обновити тѣ памяти достойнѣ времена, котрѣ онъ самъ прожилъ. Но прямо при множествѣ событій и поединокихъ фактовъ дуже трудно дати точное обозрѣніе, обстоятельно розповѣсти историческій ходъ дѣлъ и представити связь составныхъ историческихъ событій. Если мы посмотриме на результатъ (слѣдствіе) дотеперѣшняго теченія войны, то показуеся самое важное дѣло въ томъ, что удалось непріятеля отъ границъ нашого отечества оттѣснити, войну до его краины перенести и такимъ способомъ страхи и ужасы войны у насъ умолити, утолити.

Французы лишь маленьку часть заняли отъ нѣмцевъ въ краинкѣ Эльсасъ, а Россія немаленьку часть Галиціи держитъ еще въ рукахъ своихъ съ концемъ октобра и то уробитъ всего 10.000 квадратныхъ километровъ, но Нѣмечина съ нами заняла Белгію, сѣверну Францію и россійску Польщу въ числѣ 160.000 кв. километровъ. Наши противники были въ большихъ сраженіяхъ и битвахъ переможены, побиты и потерпѣли изъ части уничтожительнѣ пораженія. Богатѣ добычи въ ружьяхъ, гверахъ, канонахъ, муниціи и людяхъ попалось до рукъ центральныхъ державъ Австро-Угріи и Нѣмеччины и съ дня на день укрѣпляеся ихъ господство въ чужихъ земляхъ. Всяды показалось преимущество

ихъ воеводства и преимущество боевой способности ихъ войскъ. Но и попытка, Австро-Угрію и Нѣмечину голодомъ придавити, неудалась. Хотя центральнѣ державы отъ торговли со свѣтомъ суть отрѣзаны, но предусмотрѣтельнѣ мѣры и строга организація обезпечили у насъ пропитаніе народа и войска. И въ экономическомъ отношеніи выдержиме мы войну долго. Хотя утраты и на нашей сторонѣ чувствительны, но стоитъ въ расположеніи воеводства еще обильный матеріалъ въ людяхъ и по возможности новѣ организаціи войскъ могутъ быти поставленны. Въ ґверахъ и муниціи нѣтъ у насъ недостатка. Вѣрно, непоколебимо и въ полномъ сознаніи побѣды стоятъ австро-угорскѣ войска едно при другомъ въ братскомъ боевомъ союзѣ. И во всемъ отечествѣ есть въ людяхъ довѣріе, что война побѣдоносно буде до конца приведена, разомъ але у народа есть то намѣреніе: выдержати, перетерпѣти и всѣми силами жертвовати, чтобы честный миръ (покой) бывъ достиженъ для нашего благоденствія. Единъ свѣтъ непріятелей повставъ противъ насъ, но въ сильномъ довѣріи на наше справедливое дѣло, на силу и витязство нашего войска и на жертвованія народа была принята сія борьба и буде она побѣдоносно закончена.

Якубянскій.

Ой Карпаты мои бѣднѣ . . .

Ой Карпаты мои бѣднѣ
Где я ся народивъ,
Минуло ужъ много недѣль
Якъ я васъ вже не видѣвъ.

Горы, горы высокія
Поточку быстренькій,
Повѣчте мнѣ ци ще жіе
Мой Отецъ старенькій.

Якъ ся менѣ не смутити
Якъ бы не плакати.
Лишивъ жену, отца, матерь
Пошовъ бѣдовати.

Теперь бѣдный тотъ паробокъ
Котрый е вояком,
Бо каждый часъ му ставае
Дуже довгимъ рокомъ.

Безвѣрный Принципъ убійца*)
Бѣды намъ наробивъ,
Что настала страшна война
Господь бы го побивъ.

Кто хотѣвъ войну, най го вода
Въ море замулила.
Не одна мати заплаче:
Не — е мого сына.

Смутна была тота днина
И тота година,
Когда мене моя мати
Съ дому выправила.

Иди здоровъ милый сыну
Тай не забавляйся.
У четыри недѣлоньки
До дому вертайся!

Я у четыри мѣсяцѣ
Дому — не погадавъ,
Бо — въ чужинѣ — въ страшной биткѣ
Свою кровь проливавъ.

Теперь мамко не чекай мя
Же прійду до дому.
Бо я уже пораненый
Лежу въ шпиталю.

Выгоюся, соберуся
Въ бѣдну Галичину.
Боротися за короля
И свою краину.

Радъ бы я еще люба мамко
Дому ся вернути.
Кедь бы Господь такъ дозволивъ
Войнѣ перестати.

Но Богъ знае ци ся верну
То на Божой воли.
Ци прійду живый до дому
Ци ляжу на поли.

Бывай здоровъ милый краю —
А я пойду въ Галичину.
Пойте къ мнѣ пріятелѣ
Зоставайте здоровенькѣ.

Я вже маширую
Най васъ обцѣлую
Якъ орѣхъ зеленый
Смутный зажуреный.

Написавъ въ сомбатгельской больницѣ:
Михаилъ Скубеничъ, 66-го полка раненый воинъ.

Наша опустошена Верховина.

Наша бѣдна Верховина и въ мирныхъ часахъ не много счастя зазнавала; яка-же доля еѣ нащивила въ войнѣ, а особливо коли туй, въ нашихъ Карпатахъ гремѣли каноны, летѣли гранаты и страшными атаками билися вояки.

Отъ септембря 1914. года до начала мая, постоянно нападали русскѣ войска на наши Карпаты. Найскорше зарвалися въ села Богданъ, Ра-

---

*) Что 28-го дня юнія 1914. застрѣливъ нашого престолонаслѣдника Франца Фердинанда и его супругу.

хово, Бочково и пустилися до Сигота. Но недовго осталися туй, ибо австро-угорское войско у короткій часъ выперло ихъ за границу.

Тогды, въ осени зайшли маскалѣ и въ Ужанску долину но и туй скоро ихъ выгнали мадярскѣ гусары.

Съ большовъ силовъ пришло русское войско въ зимѣ, передъ праздникомъ Рождества Іисуса Христа, коли наразъ черезъ всѣ проходы Кар-

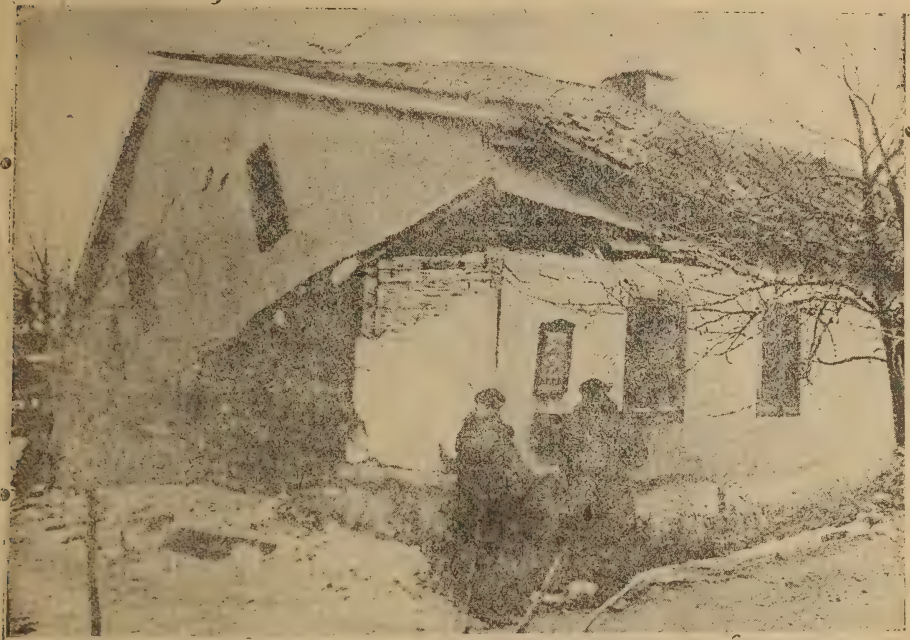

Хата, розвалена единмъ гранатомъ.

патовъ напали маскалѣ на Угорщину. Тогда въ Марамороши заняли Верховину до Волового, въ Бережанскомъ комитатѣ всѣ села высше Сваливы, въ Ужанскомъ же комитатѣ часть, что лежитъ высше Кострины, т. е. околицу Ставного, Тихого и Лютоѣ; въ Земплинѣ пустилися до Гуменного, въ Шаришу же до Бардіова. Словомъ тогды заняли были тоту часть нашей Верховины, котра отъ границѣ на 20—30 километровъ лежитъ на Карпатахъ.

Что то значитъ: упасти подъ хмары военныхъ дѣйствій, знае лишь тотъ, котрый сесѣ тяжкѣ часы переживъ.

Передъ приходомъ непріятеля осяде всю тоту околицу наше войско, котрое требуе квартиру, хлѣба и всего нужного. Что мавъ народъ откладено на зиму, мусѣвъ продати, або по большей части безъ заплаты дати своему войску, котрое реквировало (брало на силу) маржину, свинѣ, кури, гуси, хлѣбъ, кромплѣ и все что было.

Кромѣ того каждый ворогъ народа свободно могъ отомститися народу, а особливо духовникамъ нашимъ фальшивыми доносами бѣду наробити. Страшнѣ-то были часы! Доста было, если единъ остатній нехрестъ — котрый може за основаніе кредитной кассы, або товариственного бовта сердився на духовника — кажу: доста было если такій песликашъ написавъ единъ нѣмецкій листъ, и уже арестовали духовника нашего, тай тѣгали го по темницахъ и судахъ, доки на росправѣ выявивъ свою невинность и пустили его домой! А подъ тымъ, коли священника, тягали по судахъ, жена и дѣти его пережили наплывъ войска нашого, нѣмецкого, а на конецъ и россійского.

Лишь изъ Марамароша 33 нашихъ священниковъ арестовано, и компромитованно совсѣмъ невинно, ибо ани единого не осудили ни въ найменьшой провинѣ! И еднако за тыжднѣ даже за мѣсяцѣ тятали ихъ, слѣдили за ними и не пущали ихъ до дому.

И то найбольше терпѣли ревнѣйшѣ духовники, на котрыхъ вороги улучшенія доли народа найлѣпше сердилися.

Между симъ тѣ нехресты, котрѣ указовалися першими загорѣлыми патріотами, изъ едной части всякими способами освободилися отъ военной службы, (напр. фалшивыми свидѣтельствами рабиновъ и жидовскихъ бургомистровъ больше тысячь жидчуковъ увольнено отъ службы, якъ кандидатовъ на рабин-

ство, якъ то судово доказано; изъ другой части своими шефтами наробили огромнѣ шкоды державѣ. Вмѣсто добрыхъ топанокъ продавали они для войска топанки съ папѣровыми талпами; вмѣсто сукна доброго продавали дешевое, подлое; фалшивыми квитанціями большу цѣну брали, якъ товаръ стоявъ. Но сесѣ шефти сейчасъ не выявилися. Сякъ Шнаеръ Бензіона въ Хустѣ за такѣ манипулаціи лишь въ мѣсяцѣ маѣ арестовали съ товарышами: Зефрейндъ, Каганъ, Клейнъ, Гейнфелдъ, Фрид-

Въ едномъ селѣ такъ близь коло хижъ поставленны наши тяжкѣ каноны. Можно думати, что непріятельскѣ кулѣ якѣ шкоды наробили въ хатахъ тыхъ.

манъ и пр. Такъ само арестовали много жидовъ и въ Сиготѣ, и въ другихъ городахъ нашей околицы.

И вотъ сякѣ-то „лжепатріоты“ скаржили русиновъ и руськихъ священниковъ!

Бѣда была въ томъ, что народъ нашъ, не знаючи по нѣмецки, не могъ сговоритися съ войскомъ австрійскимъ и нѣмецкимъ и тогды свободно могли жиды возбудити у войсковыхъ властей недовѣріе противъ насъ кажучи, что русины — то прихильны къ маскалямъ и пр.

Отъ сихъ несправедливыхъ и незаслуженныхъ терпѣній лишь тогды освободили'смеся, коли министръ-президентъ графъ Тиса, лично обходивши всѣ наши околицы, убѣдився о невинности и патріотичномъ поведеніи нашего народа и духовенства и въ явномъ письмѣ призавъ то и воззвавъ власти, обы не вѣровали каждому доносчику.

Еднако испытанія не минулися! Послѣ едныхъ слѣдовали другѣ!

Якъ вломилися маскалѣ въ нашъ край, настали кровавѣ битвы, котрѣ немилосердно пустошили все что имъ на дорозѣ было, хижы, скоты и люди. Гранатами переорали поля и лѣсы, пути и дворы, кулѣ перервали стѣны и дахи хижъ, словомъ, тѣ части селъ, котрѣ упали въ линію битвы, совсѣмъ опустошены. Найбольше терпѣли Земплинскѣ и Шаришскѣ села и поеднѣ въ Ужанскомъ, Бережанскомъ и Марамарошскомъ комитатахъ. Послѣ выгнаня маскаля въ селѣ Збой изъ 134 хижъ лишь 30-ся остало, прочѣ розваленѣ або огнемъ уничтоженѣ.

Въ Стужицѣ 30 хижъ розвалено, а также рознесли вояки фару и школу.

Въ Ужку, Волосянцѣ розвалено много хижъ. Всягды велику шкоду потерпѣла школа.

Въ Ставномъ муры церкви, якъ сито, такъ перебили кулѣ.

Въ Скотарскомъ (Берегъ) единъ гранатъ снесъ турню церкви.

Въ Шаришу особливо въ мѣсяцѣ мартѣ были страшнѣ битвы. Суть села, въ котрыхъ все-все уничтоженно. Особливо смутный видъ указуе Зборово, гдѣ и церковь Франциска Раковція розвалена. Ледва осталися двѣ хижы въ цѣлости. Много терпѣло и Бардіово. Кромѣ сихъ еще дазъ 30 селъ опустошено.

Въ Земплину розвалено Межи-Лаборцы и Краснобродскій монастырь.

Всягды множество гробовъ видно съ мадярскими, нѣмецкими, русскими надписями.

Опустошеннѣ села своей епархіи посѣтивъ нашъ епископъ Антоній Паппъ въ сопровожденіи каноника Петра Гебея и то концемъ мѣсяца августа Земплинску и Ужанску Верховину, а концемъ септембря Бережанскѣ села. Всягды попозеравъ церковь, фару, школу, въ церкви кончивъ молебенъ и къ народу сказавъ утѣшительное слово; вызвѣдавъ людей о нуждахъ-бѣдахъ, утѣшавъ, помагавъ порадою и дарунками.

Народъ нашъ въ сихъ тяжкихъ часахъ „испытанія“ хоть и много терпѣвъ, не единъ утративъ все что мавъ, но весь народъ, якъ единъ чоловѣкъ оказався вѣрнымъ сыномъ своей отчизны, вѣрнымъ подданнымъ своего царя. Сыны народа бодро воевали на полю войны, многѣ изъ нихъ достали отличія, но и дома оставшѣ честно, усердно исполняли свои патріотичнѣ должности.

Сесю историчну правду смѣло можеме повѣсти хоть кому въ очи, кто бы смѣвъ насъ, якъ не искренныхъ подданныхъ представляти и подозрѣвати. Вѣди.

Зелена калиночко . . .

(Народна пѣсня.)

Зелена калиночко
Чомъ не процвѣтаешь?
Молода дѣвчинонько
Чомъ сидишь, думаешь?

А якъ ми не сидѣти,
Якъ ми не думати?
Кого я май любила,
Того не видати.

Бо кого я май любила,
Тотъ ми за плечима,
А кого я и не знала,
Тотъ спередъ очима.

Молода дѣвчинонька
Цѣлу ночь не спала,
До своего миленького
Добрый листъ писала.

А цѣлу ночь писала
Дробненько на карту,
Та послала почтою
Ажъ до Регименту.

Ходитъ гусарь молоденькій,
Саблю въ рукахъ носитъ.
Та у пана капитана
На урлавбъ ся проситъ:

Ой вы пане капитане,
Пустѣтъ ня до дому,
Бо 'мь лишивъ дѣвчиноньку,
Хворуе за мною!

— Молодый гусарику
Треба занехати!
— Ай пане капитане,
Буде Богъ карати.

— Ай пущу я тя, пущу
Хлопця молодого,
И еще ти дамъ до того
Коня вороного.

Ай коня вороного
Новое сѣделце
Ай пойдешь до дѣвчины
Мое любе сердце!

— Ой конику вороненькій
Тяжко на тя буде
Пойдеме въ далекій край
Попасу не буде!

Ай прійшовъ до дѣвчины
Ворота хиляе.
Ай выйшла родиночка
Гусаря витае.

Ай зайшовъ до свѣтлицѣ
Дѣвчина хворуе.
Ай припавъ доличенька,
Сердечно цѣлюе.

— Ой цѣловала бы тя
Лихая година,
Ужъ отреклася мене
Вся моя родина.

Отрекъ ся мя отецъ
Отреклася мати
Черезъ тебе гусарику
Что тя не видати.

Не плачь дѣвча, не журися
Панъ Богъ е съ тобою!
Конець буде ужъ сей войнѣ,
Зберуся съ тобою!

Иванъ Паппъ,
воякъ (12-го полка) изъ Драгова.

Ксантипа.

Коли о. Василій проповѣдь державъ сего дня во церкви про потребу мирного сожитія между мужами и женами, ему и на думку не приходило, что може изъ того выйти. Якъ звычайно, коли не было паней въ церкви, о. Василій почувавъ себе свободнѣйшимъ во поучованю селянъ, такъ и днесь, розглянувшися по церкви, онъ изложивъ свою проповѣдь изъ различныхъ предметовъ: почавъ евангеліемъ, зыйшовъ на политику, на неладъ во селѣ, на читальню, а найдовше говоривъ про незгоду во семействахъ, про бійки и свады. Така мѣшанина во проповѣди со всѣмъ не отповѣдала вымогамъ краснорѣчивости, но подобалася селянамъ и о. Василеви не треба было до неи окреме пріуготовлятися, а успѣхъ бывъ може лѣпшій, якъ отъ упорядкованной науки златоустыхъ проповѣдниковъ.

— Та, знаете — говоривъ онъ — дуже давно, передъ тысяча роками живъ одинъ славный мудрый грекъ — именемъ Сократъ. Онъ не радо сидѣвъ дома, но все ходивъ межи людей и учивъ ихъ, якъ маютъ жити. Сѣдавъ собѣ гдесь на торговицѣ, велика громада людей обступала его и онъ починавъ говорити: „Се робѣтъ, а того не робѣтъ!“ А мавъ онъ жену, именемъ Ксантипу, дуже люту бабу. Вмѣсто того, чтобы тѣшилася такимъ розумнымъ, на цѣлый городъ и на цѣлый край славнымъ чоловѣкомъ, она день у день сважалася съ нимъ: „Чому ты не сидишь дома? Куда ты волочився? Якій менѣ пожитокъ изъ тебе? Людски жоны маютъ изъ чоловѣка помощь и пораду, а я бѣдна, несчастлива съ такимъ волоцугомъ не дороблюся“. И такъ день у день ганьбила чоловѣка, такъ якъ и теперь можъ чути на селѣ.

Но Сократъ розумный бывъ чоловѣкъ, съ женою не сважався, но полѣвлявъ ей. Бо — якъ кажутъ — розумнѣйшій полѣвляе. Разъ по великой свадѣ, жена выллята цѣлу коновку воды на Сократа. Но Сократъ не дѣявъ ей ничъ, утерся и каже: „Послѣ бурѣ все дождь паде.“

Якъ видите, Сократъ спокойный бывъ человѣкъ, а не сердитый. Жена его сталася славною про свою злобу: и до сего дне кажду злу жену называютъ К с а н т и п о ю. Сей прикладъ бывъ такій старый и знанный, якъ самое имя и заслуги Сократа.

Но въ селѣ о. Василія про се не чували и радо слухали проповѣдь; много людей даже усмѣхнулося, коли почули за Ксантипу и за коновку воды.

О. Василій докончивъ проповѣдь и отправлявъ дале богослуженіе. Послѣ богослуженія пошовъ до дому, пообѣдавъ и поклався на канапу мало подрѣмати. Коли отпочивъ, пошовъ съ нову до церкви на вечерю. По вечернѣ зайшовъ до читальнѣ. За сей цѣлый часъ ани разъ не прійшло на гадку его ранѣшня проповѣдь. Не было про что и гадати.

Тимчасомъ передъ домомъ читальнѣ до о. Василія приступивъ Сухорлявый, не величкій уже старый господарь, Соломка Маѳій, голова читальнѣ, громадскій совѣтникъ, членъ заряду кассы и крамницѣ, першій кураторъ церковный — и еще иншими титулами можно бы Соломцѣ честь подати — тай съ якоюсь особливою пріемностію поцѣлововавъ панотцю въ руку.

— А что нового Матѣю — звѣдався О. Василій ласкаво — якъ вамъ здоровля служить?

— Дякую. Та якось чоловѣкъ тягне до часу.

Но Матѣй очевидно не про свое здоровля хотѣвъ говорити, бо заразъ додавъ:

— Я вамъ дякую панотчику за нынѣшню проповѣдь.

— Что же тамъ такое было? Звычайна проповѣдь, тай конецъ!

— Ей, не говорѣть, панотчику! Ваша проповѣдь такъ пасовала на мене, та на мою жону, якъ бысте были примѣряли. Я Сократъ, а она Ксантипа!

Панотецъ усмѣхнувся.

— Я васъ и на гадцѣ не мавъ. На проповѣдяхъ я своихъ вѣрниковъ не оскорбляю. Тай не знаю я, якъ вы собѣ тамъ живете. Моя хата съ краю.

— Ото такъ — отповѣвъ Матѣй спокойно. Хотяй вы и не про мене говорили, айбо за ото выйшло подобное. Дуже зла моя стара... терплю, кажу вамъ, панотчику якъ той Сократъ! А ци не маєте якоѣ книжки про нього? Я бы собѣ прочитавъ.

— Маю, я вамъ дамъ. Айбо я по правдѣ не за васъ говоривъ.

— Не журѣтся тымъ, панотчику! Тадь я не жалую на васъ. Я еще разъ дякую вамъ.

Съ тымъ обое пошли до читальнѣ и посидѣли тамъ съ людьми, что ся посходили, добру годину. Матѣй уже и не радовавъ панотцеви, словомъ про свой домашній животъ.

Изъ читальнѣ пошовъ собѣ о. Василій до дому. Но доразъ сънову ани не думавъ про свою проповѣдь, а тымъ часомъ за нимъ поважно ишла Матѣиха, здорова, сильна женщина, прибрата по святочному. Только на ганку, оглянувшися, увидѣвъ о. Василій, ожъ Матѣиха иде за нимъ.

— Вы до мене?

— Такъ! — отповѣла Матѣиха, подойшла ближе, поцѣловала панотца во руку и дуже тяжко 'зъ отхнула.

— Сѣдайте! туй на лавку!

— А что есте нового принесли?

Матѣиха не сѣла, только оперлася о стовпъ и стояни почала говорити дуже сумно, но съ притискомъ:

— Дуже мене панотецъ нынѣ скривдили.

— Перехрестѣтся Матѣихо! Та чимъ?

— Такъ мене опусто въ церкви при людяхъ выпубликовали, якъ бы я уже была не знати яка! Менѣ уже пятьдесять роковъ, а еще ани одинъ священникъ мене во церкви не ганьбивъ.

— Айбо, газдыне, я совсѣмъ не про васъ говоривъ — боронився священникъ.

— Говорѣтъ свое! — слова Матѣйки стали все твердѣйшими и энергичнѣйшими. Ожъ я тамъ часомъ свого старого штуркну, правда. Айбо якъ его не штуркнути и не псовати, коли онъ все по за хатою: якъ не во читальнѣ, та во крамницѣ, якъ не въ крамницѣ, то во кассѣ або на радѣ, якъ не на радѣ, то во городѣ на вѣчу. А дома якъ сяде, то газеты читае. Тутъ праця на полѣ пропадае, а онъ газеты читае!

— Не нарѣкайте Матѣихо, на свого чоловѣка, бо онъ розумный и добрый! — придержавъ панотецъ говорливу женщину.

— Самѣ видити, что мало у него силы, а вамъ и безъ его помощи не зле поводится. Вы перша газдыня во селѣ.

— За тото мене и сердце болитъ, — подхопила Матѣиха — что вы мене во церкви псовали.

— Айбо кажу вамъ, что я не за васъ говоривъ! — боронився священникъ твердо.

Матѣиха не уважала се, бо видко, прійшла читаво выговоритися и насважатися.

— Называете мене въ церкви Ксантипа, а я Ксеня пишуся, такъ мене хрестили, такъ мене все кликали. Се правда, ожъ я вчера на свого старого выляла коновку воды сердита, але повѣчте сами, яка маю быти. „Где'сь бывъ?" звѣдаюся.

— Во крамницѣ! — каже.

— Что ты тамъ робивъ?

Рахунки — каже — робивъ, что крамниця вторговала за тыждень.

— Та ты, кажу, чужи маетки зраховуешь, а твои злодѣи розносятъ!

— Та якѣ злодѣи?! Что пропало? кажи — онъ такъ. А я сердита трутила его во кутъ, тай якъ стояла подъ рукою коновка, выляла все на него. Никто при тѣмъ не бывъ, никто не видѣвъ, а туй, не минула ночь, уже во церкви пан-

отецъ говоритъ! Ци чувъ дакто такое! Ото мала та безклуба моя сосѣдка допозерати, тай донесла вамъ.

— Никто менѣ Матѣихо, не доносивъ, — почавъ теперь панотецъ, усмѣхаючися, — и я по правдѣ не знаю, что вы отъ мене хочете.

— Я хочу, обы мене панотечъ въ церкви при людяхъ не прозывали! Я не ніяка Ксантипа, только Ксенька! А мало во землю не завалилася, коли слухала васъ днесь, что вы говорили. А людямъ до мого Матѣя кушъ. Я съ нимъ вѣнчалася, а уже дѣти поотдавала и поженила, вольно менѣ со старымъ и поцѣловатися и побитися! Что людямъ до того?!

— Айбо може бы вы Матѣихо, его не били? Одно: грѣхъ передъ Богомъ, другое: ганьба передъ людьми, а третьое: тадь онъ такій слабый, только жменя пары въ немъ.

— Та ачей я ему ѣсти не даю, або може бороню? Тай не бію его такъ, обы покалѣчити, Боже хрань! Но и горька моя днина съ нимъ, гдесь у другихъ жонъ чоловѣки, якъ чоловѣки, а у мене волоцюга, что домовства не держится.

— Тадь Матѣй не піе и не куритъ и грошей не тратитъ! — боронивъ священникъ.

— Еще бы! — озвалася Матѣиха сердито. Ану, най бы ся на се пустивъ!

— Та порадьте менѣ Матѣихо, что менѣ чинити, обы вы не гадали, что я за васъ говоривъ во церкви? Може бы на другу недѣлю сказати, ожъ хотяй вы такъ зробили, якъ та давна Ксантипа, но и не до васъ относилося.

Матѣиха застановилася.

— Нѣтъ — каже — не говорѣть! Коли ото сосѣдка не видѣла, то най оно такъ присхне, якъ ота вода на моемъ старомъ!

— Добре, най и такъ буде! — отповѣвъ панотецъ. А я вамъ еще разъ кажу, я не за васъ говоривъ, только то по правдѣ была колись така Ксантипа.

— И мала такого чоловѣка, якъ мой Матѣй? — хотѣла знати Матѣйка.

— Мала, только о много мудрѣйшого.

— Но, коли онъ свой маетокъ не дозеравъ, а только на слуговъ спускався, то мудрый онъ не бывъ. Я бы за него заставала.

— Та уже, якъ вамъ ся любитъ, заставайте и за него!

Матѣиха значно подобрѣла утерла хусткою спотнѣлое лице, поговорила еще минуту съ панотцемъ и съ легшимъ сердцемъ пошла до дому. Матѣй сидѣвъ на лавицѣ и читавъ газету.

— Чого ты казавъ — звѣдалася его жена со всѣмъ не ласкаво — ожъ панотецъ се до мене во церкви говоривъ? Я звѣдалася, а онъ казавъ ожъ нѣтъ.

— Матѣй ставъ изъ лавицѣ, попозеравъ спокойно на жену и не кажучу ани слова, пошовъ во садъ!

Сообщае: О. Юрій Жатковичъ.

Воинскѣ коломейкѣ.

Во томъ годѣ четырнадцятомъ
Сталася помова:
Вбила царя Фердинанда
Сербіянска зброя.

Та проклятѣ сербіяне
Начто такъ зробили,
Пана царя, тай царицю
Въ Сараевѣ вбили!

Май волѣли Сараево
Вшиткое розбити,
А лишь пана Фердинанда
На смерть не убити.

Та проклятѣ сербскѣ хлопцѣ
Яке изробили,
Такихъ красныхъ двохъ голубовъ
Царску пару вбили.

Отколь пана Фердинанда
Цѣсаря убили,
Отъ тогды намъ въ наше сердце
Сумности пустили.

Якъ убили Фердинанда
Дали краю знати,
Та несчастный царь Николай
Зачавъ воевати.

И зачали австріяки
Першій огень бити,
Не моглися россіяне
Передъ ними скрыти.

А встріяки россіянамъ
Проломили браму,
Австріяки россіянамъ
Отобрали фану.

Кобы могли галиційскѣ
Карпаты мовити,
Кулько буде катуниковъ
По Карпатахъ гнити.

Тай мой газда на войнѣ е
Пише менѣ листя,
Жонко моя несчастлива
То ми смутно безъ тя.

А молода невѣстице
Что тя засмутило?
Та вже мого товариша
На войнѣ убило.

А може го неубило
Лемъ го поранило,
Але мому серденькови
Жалю наробило.

А высока полонина
Нигда не орана,
А въ годѣ пятнадцятомъ
Кульми посѣяна.

Ой кулями посѣяна
Людьми загноена,
Нитко на ней ничъ не робитъ
Ходь красна зелена.

На зеленой полонинѣ
Вѣтрикъ повѣвае,
Та не една дѣвчинонька
Ужь пары не мае!

Закукала зозуленька
По надъ мою хижу,
Заразъ годикъ ужъ минае
Якъ любка не вижу!

Пошла бы'мь я молоденька
Цѣсаря просити,
Абы мого миленького
Изъ войны пустити.

Ой бабо стара, бабо
Что'сь ся задумала?
Взяли сына у катуны
Лишь едного 'мь мала.

Мого сынка Михайлика
У катуны взяли,
Та у сербску краиночку
На войну послали.

Та кобы 'мь крыла мала
Якъ та ластовочка,
Ой я бы 'мь отознала
За свого сыночка.

Ой мамко старенькая
Замновъ не журися,
Бо я уже во Сербіи
Теперь оженився.

Та на моей мамко свадьбѣ
Велика парада,
Машинъ гверы ми гуслятъ
Тай адьовы зъ заду.

Непрестанно машинъ гверы
Й каноны стрѣляютъ,
Ой мене молодого
До гробу вправляютъ!

Ой мати старенькая
Та я твой сыночокъ,
Начтось мене годовала
Подъ карабиночокъ!

Сообщае: Іоаннъ Паппъ.

---

†

Іоаннъ Турьяй

* 1831. † 1915.

Началомъ минувшого года померъ единъ заслуженнѣйшій нашъ дѣятель, прелатъ каноникъ Турьяй, котрый только даровавъ на общѣ просвѣтительнѣ цѣли, якъ никто еще передъ нимъ; ибо для институтовъ нашихъ лишивъ въ готовыхъ грошахъ 140,000 (стосорокъ тысячь) коронъ, кромѣ тыхъ стипендійныхъ фундацій, котрѣ онъ еще въ животѣ даровавъ нашимъ заведеніемъ. Скромно,тихо живъ, и все что заробивъ, прилѣжно складовавъ и давъ на божое, на побожнѣ цѣли. Для того заслуживъ, чтобы память его осталася у насъ отъ рода и въ родъ!

Іоаннъ Туръяй родився года 1831-го, 23-го дня мѣсяца юлія, въ селѣ Страбичовѣ (Бережанскій комитатъ.) Низшѣ школы кончивъ дома, гимназію же и богословіе въ Унгварѣ. Въ священники рукоположенъ бл. пам. епископъ Попо-

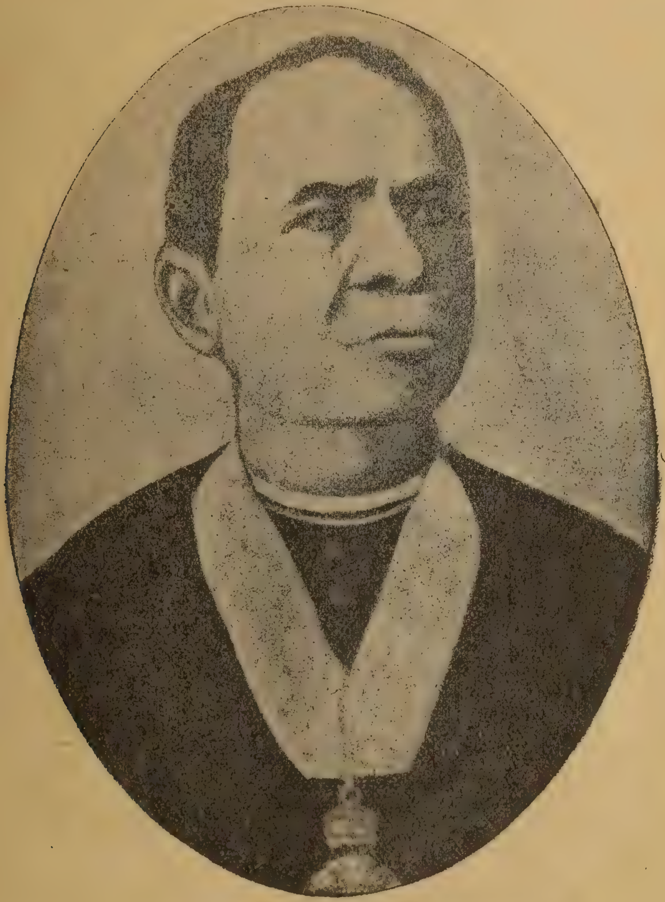

Іоаннъ Туръяй, прелатъ-каноникъ.

вичемъ года 1859. 29-го дня мѣсяца мая. Свою епархіальну службу началъ въ Толчвѣ, где до 1865. года бывъ за душпастыря; потомъ приглашенъ до Унгвара въ центральну епархіальну службу, туй бывъ онъ профессоромъ въ учительской препарандіи за три годы (отъ 1871 до

1874), а въ духовной семинаріи въ 1876—7. учебномъ годѣ и снова отъ 1878. рока до 1883-го догматическое богословіе преподававъ. Еще года 1865-го выименовали го за вицеректора семинаріи, гдѣ за 8 роковъ служивъ. Въ рокахъ 1873—1874 состоявъ протоколантомъ епархіальнымъ. Найдолжше остався при епарх. кассѣ, гдѣ якъ казначей отъ 1-го септ. 1883-го года до 1893-го года, то есть за 10 роковъ, а якъ управитель-каноникъ за 5 роковъ дѣйствововавъ. Отличіе консисторіального совѣтника доставъ года 1878. Титулу каноника получивъ года 1887-го, дѣйствительнымъ же каноникомъ стався года 1893. Между тѣмъ отъ 1899-го года до 1902. бывъ управителемъ дѣвичого заведенія. Отъ 1904-го рока за 10 роковъ въ духовной семинаріи дѣйствововавъ, якъ ректоръ (управитель.)

О. Іоаннъ Туръяй, якъ изъ высше сказаныхъ видно, постепенно перейшовъ всѣ степени епархіальной службы, и должны'сме додати, что что зато поступавъ по сихъ степеняхъ все впередъ, ибо должности свои всегда и всягды совѣстно, честно и успѣшно исполнявъ. Онъ живъ всегда дуже скромно и бережливо. Такъ само газдовавъ и въ тыхъ заведеніяхъ, въ котрыхъ управителемъ бывъ. И тамъ, где передъ тымъ указовалися недостатки, Іоаннъ Туръяй не у долгій часъ годенъ бывъ довести до того, что рахунки заведенія съ готовыми грошами могъ докончити. И епархіальна касса за часовъ его дѣйствованія стала розвиватися, ибо онъ дуже осторожно дававъ взаймы, съ большою строгостью уважавъ на то, обы фонды ніяку шкоду не мали.

Но головну заслугу мае Туръяй въ томъ, что свои сбереженнѣ гроши обернувъ на Божу славу, на епархіальнѣ заведенія. Кто знае, что въ нашой епархіи не е богатыхъ доходковъ ни въ приходахъ, ни въ центральныхъ чиновствахъ, даже и каноники дуже малу платню получають (наймолодшій каноникъ лишь 2600 кор.

платнѣ мае), тотъ признае велику заслугу Турьяя, котрый больше якъ 150,000 кор. даровавъ на общѣ цѣли.

Впрочемъ Турьяй принадлежавъ къ тѣмъ, котрѣ твердо люблятъ свой обрядъ, красоту церкви и богослуженій и искренно желаютъ поступъ своего бѣдного народа. Для того и фундаціи свои опредѣливъ такъ, обы съ ними подперавъ розвитіе церковного пѣнія, знанія обрядового языка и типикона. Всяку народопросвѣтительну роботу все щиро поддержовавъ. Въ Обществѣ св. Василія Вел. до конца выдержавъ и на друкарню нашу 240 кор. подаровавъ.

Словомъ О. І. Турьяй бывъ всегда „истиннымъ израильтяниномъ, въ немъ же нѣсть льсти“, вѣрнымъ, честнымъ, щирымъ сыномъ своей церкви, отечества и народа.

Для того мы должны признати, что Іоаннъ Турьяй заслуживъ отъ насъ наше искреннее благодареніе, заслуживъ чтобы'сме съ щирымъ сердцемъ помолилися о немъ къ Господу, чтобы даровавъ ему вѣчну радость и славу!

Синя гора . . .

Синя гора неорана,
Лишь кулями засѣяна.
На той горѣ воякъ лежитъ,
Въ правой руцѣ саблю держитъ.

Тай и коникъ коло нього
Гребе ножковъ 'зъ жалю его,
Ани ярка, ани ямки
Ани нянька, ани мамки.

Никому му потужити,
Никѣмъ дати зазвонити.
Звонятъ конѣ у подковы,
Тай гусарѣ въ шаркантьовы.

Крянче воронъ чорный, крянче,
Коло него лѣтать, скаче . . .
Ходитъ туда его мама,
Глядаючи свого сына.

Возьми жоно пѣску въ жменю,
Та посѣй го по камѣню!
Якъ изъ пѣску жито зыйде,
Тогда твой сынъ дому прійде!

Иванъ Папъ, воякъ.

Золота нитка.

(Легенда.)

Каждый изъ людей пряде собѣ ниточку житя. У едныхъ буде тота нитка чорна, а у другихъ золота.

— Иду глядати тото мѣсто, где мѣряеся людское житье! — казавъ единъ молодый паробчикъ. — Бо радъ бы я знати, чого одны люде жіютъ на свѣтѣ долго, а другѣ такъ курто; одны маютъ житье доброе, ясное, а другѣ сумное и чорное.

— Не розумный ты! — отповѣвъ ему на тое старый дѣдо съ долгою, бѣлою якъ снѣгъ бородою. Не найдешь тото мѣсто, кедь бы'сь и цѣлый свѣтъ перейшовъ, бо его нема на свѣтѣ.

— Говорѣтъ собѣ, что хочете, — отповѣвъ паробокъ — а я не увѣрю, поки не змѣрю.

И выбрався въ дорогу. Иде, а тутъ дорога далека и не знана. Хиба онъ знае, где ему ити и куда?

Надъ нимъ перелѣтае чорный воронъ и кряче.

— Чого хочешь отъ мене, чорный птаху? Заведешь мене тамъ, где бажаю зайти?

— Ого! — зашумѣла голузками липа. Онъ завелъ бы тебе не тамъ, где прядутъ нитки житя, але тамъ, где смерть розрывае ихъ своими когтями, бо онъ жіе съ смертію въ згодѣ.

Захмареное небо выяснилося. Замерехтѣли зорѣ, а одна изъ нихъ упала на землю.

— Заведєшь мене, зоре, тамъ, где прядутъ нитки житя? — звѣдае паробокъ.

Але зоря зникла ему изъ очей и онъ дармо позеравъ за нею.

Ишовъ дальше. Дорога была тверда, камяниста и стромка.

Струтивъ дьитятко чаровной красы.

— Заведи мене, дьитино, до неба, тамъ где прядутъ нитки земского житя.

— А за чѣмъ тамъ идешь?

— Хочу побачити, чого тамъ потрѣбно, чтобы упрясти собѣ якъ найдолшу и найкрасшу нитку житя.

— О добре ... добре! — закликало побожно дитя, а подавши паробкови свою ручку, повело его въ сторону блескучой брамы. Заслонило ему очи ручкою и за хвилю стало на мѣстѣ.

— Стой спокойно и позерай на все! — сказало.

Позеравъ паробокъ и здивовався. На просторомъ лузѣ, засѣяномъ красными цвѣтами, сидѣло множество ангеловъ, держачи въ рукахъ золотѣ веретена. На тѣ веретена звивали они нитки, упряденѣ изъ срѣбнобѣлого кужеля, а кругомъ розлягалась пѣсня славы и радости.

Ажь тутъ, о Боже!... надлетѣло маленькое ангелятко и перетяло ясну нnточку. Она ледва почала звиватись, а уже перервана.

— Шкода! — шепнуло стоячое коло паробка дитя. Такъ хорошо житье розпочиналось, але Богъ желавъ мати ангелика и приказавъ заснути дьитинѣ на вѣки.

— О Пречиста Матѣнко! — шепнувъ паробокъ. Чтожь се на томъ веретенѣ такъ богато намотано, а все чорное, якъ смола? И по чомужь се такъ, что изъ срѣбного кужеля чорна нитка снуеся?

— Каждый человѣкъ мае призначену на земли дорогу житя, дорогу честноты и труда. Изъ сего мае прястися нитка, а яка она буде, ци чорна, ци золота, се не изъ вины пряжи, але изъ вины того, для кого она выпряджуеся. Грѣшный человѣкъ не може мати ясного житя.

— Чому-жъ Богъ не прикаже перетяти сеѣ чорноѣ нитки?

— Богъ жде на поправу грѣшника... жде долго и терпеливо.

Паробкови ажь въ очахъ мѣнится. Радъ бы побачити все, а самъ не знае, где перше глянути.

— О Боже, колько тутъ чудесъ? Видитъ веретено намотано золотою ниткою, а темною смугою на ней снуеся чорна нитка! Хоть золотой нитки такъ богато намотану, а чорну что лишь розпочато, а тоту больше познати, якъ золоту.

— То житье дуже доброго, працовитого и честного человѣка; однакъ согрѣшивъ онъ разъ и мае уже тоту чорну смугу, яка не зотреся такъ легко. Розгнѣвався и залаявъ матери.

— Ахъ, Боже, спаси! — гадае въ душѣ паробокъ. То бизовно нитка мого житя буде чорна якъ смола! Адже я столько разъ до слезъ розжаливъ свою мамку.

Иде дальше, дивится, а веретена мигаютъ, прядутъ и або мерехтятъ якъ блескучѣ зорѣ, або такѣ темнѣ, якъ осѣнна слотна ночь.

Бачитъ, тамъ на чистой бѣлой нитцѣ срѣблится, немовъ роса изъ пшеничного лану. Чтожь се такого?

— То слезы! — мовитъ дитина. Въ житю е доста терпѣній и слезъ. Коли однакъ человѣкъ зноситъ ихъ терпеливо не нарѣкаючи, мае всукану ясну бѣлу нитку житя.

Иде молодецъ дальше. Усмѣхаеся.

— Ахъ, якъ тутъ богято мигае веретенъ, а на всѣхъ нитки ровнѣ, яснѣ, чистенькѣ!

Въ томъ спинився, вхопився за голову.

— Боже, хиба той ангелъ не умѣе прясти, коли такъ страшно попутае нитки и наробивъ столько узловъ на веретенѣ? Хиба я его научу, якъ прясти.

Але дитя здержало его за руку.

— Не ангела се вина! — каже. Умѣе онъ добрѣ прясти и не изъ одного житя выснувавъ хорошу ровну нитку. Але прійшлось ему теперь прясти нитку житя такого человѣка, у котрого піянство, лѣнивство и незгода суть на переднѣйшомъ мѣстѣ чѣмъ честнота; отже нитка такого житя рвеся и плутаеся, а узловъ бачь колько!

Мерехтитъ сновь и яснѣе золотомъ пряжа. Тутъ перервеся нитка на вѣки, тамъ новое веретено почне навитатися, бо уже человѣкъ жалуе за свои провины и поправляеся. Знаютъ тамъ про все и послѣ заслуги або провины прядутся нитки.

— А ты, мой Божій Ангелику, — промовивъ молодецъ до одного ангелика, кланяючися ему низенько — чому-жь ты не прядешь дальше?

— Не могу, мой человѣче, — отповѣвъ ангелъ — бо той человѣкъ, котрого нитку житя пряду, дармуе, а дармованье не числится житьемъ. Бачишь? Сей человѣкъ богато лѣтъ жіе, а нитокъ его меньше, якъ у дитины. Дармованьемъ змарнововавъ житье.

Вхопився молодецъ за голову и розплакався.

— О Мати Божа, чтожь съ мною буде? И изъ мого житя буде такъ мало нитки, бо я все дармовавъ.

— А такъ, небоже, се твое житье! — каже ангелъ. Тамтожъ малый хлопчина, что пасе тамъ гуси на лузѣ, мае больше намотаной нитки изъ свого житя, якъ ты. Иди и роби!

Кинувся паробокъ и пробудився. Солнце заглядало ему въ очи и кликало до роботы!

Ставъ и почавъ працовати. А что дальше?

Розскаже колись, бо теперь и насъ взывае часъ до труда! Л. С

Спѣванка.

Я молодый изъ катунми
Пошовъ емь на войну,
Панъ Богъ знае ци видишь ня
Ци разъ при здоровлю.

Панъ Богъ знае моя мамко
Ци видишь ты мене,
Бо туй кулѣ якъ громове
Летятъ противъ мене.

Кулѣ летятъ, каноны бютъ
Крикъ, . . . гойкъ якъ у пекдѣ:
„Штурмъ“.. „Райто“.. такъ всѣ идеме
На непріятелѣ.

Вшиткѣ йдеме якъ витязѣ
Въ рукахъ изъ пушками,
За малый часъ пановнится
Небо изъ душами.

Небо буде изъ душами
А земля изъ кровльовъ
Якъ мы идеме съ канонами,
Съ пушковъ, съ пизомъ съ кульовъ.

Поможи намъ пане Боже
Вшиткихъ выгоити,
Вбы'сме могли камъ май скоро
Дому приходити.

Вбы'сме въ счастью у здоровью
Гетъ поприходили,
А отчизнѣ, королеви
Вѣрно послужили.

О кедь умру я на войнѣ
Ты втратишь дѣтину,
Мамко не плачь, бо красна смерть
За нашу отчизну!

Исидоръ Бѣлакъ.

Что мене отъучило паленку пити?

Давно, давно се было. Еще тогды я бывъ молодымъ господаремъ, коли менѣ та пригода трафилась, але я еѣ добре памятаю, хоть я вже теперь старый. Такъ менѣ оно передъ очима, якъ бы вчера было.

Горѣвку я любивъ еще изъ молоду. Где только могъ добыти чарчину, радо выпью. Такъ она менѣ до смаку припала. Потомъ, якъ ставъ паробкомъ, то носивъ горѣвку до дѣвчатъ, угощавъ товаришовъ. Ни одна, бывало, гостина безъ мене не обходилась. Та и завсе мене та горѣвка дурнымъ робила. Лишь только выпью, то стаю лаяти, гойкати и берусь до бойки. Та ци то я одинъ такій? Такихъ насъ и тогды было богато и теперь свѣтъ не е безъ нихъ. Задарь мене псовали родичи и панъ отецъ духовный! О сколько я и въ арестѣ сидѣвъ!... ничого не помогало.

Выйду бывало, изъ арешту, та вже и зарѣкаюся, что не буду пити. Хоть и хочеся, а терплю, сиджу дома. Тогды приходятъ товариши, станутъ подмовляти, чтобъ прійти помочи, се або то и погоститися. Я сюды, я туды, отказуюсь, а они, подлѣ, не отстаютъ.

— Ты, кажутъ, пій, ничого тобѣ не буде!

— Та я бы пивъ, — кажу, — но кедь якъ выпю, то и самъ себе не памятаю!

— То не пій черезъ мѣру! Такъ, якъ теперь. На насъ колькохъ повлитра, то и признаки не буде. Идѣмъ!

Та такъ и потягнутъ. Пойдешь, выпьешь „порцію", та и справдѣ признаки нема. Береме другу, третю, та и пришла „добра дяка".

Пока я парубочивъ, то 'ще было повъ-бѣды-лиха. Грошей менѣ няню не давъ, а пивъ за свои. А то часомъ вкраду у отца яку мѣрчину зерна, та и отнесу до Шмуля. Та такъ оно и обходилось. Але якъ оженився, то вже стала цѣла бѣда. Запивъ я еще горше и пивъ я вже за свои. За якѣ свои? За проданое поле, за проданѣ конѣ. Было такъ, что вже почавъ 'зъ хаты выносити.

Жона менѣ тяжко заслабла. Ци 'зъ бѣды, ци 'зъ грызоты, але лягла на постѣль, та и встати не може. Пока она 'ще была здорова, то бывало ходить на роботу и все таки якійсь грошь принесе до хаты. Она на роботу, а я роблю ся слабый, та и лежу. Она з' хаты, а я и собѣ 'зъ хаты, та до корчмы, до такихъ самихъ пяницъ, якъ я. А тамъ, коло корчмы — роздайся море!

Але якъ жона занедужала, тогды прійшовъ на мене „морозъ"! Побѣгъ я, позычивъ у сосѣды грошей и коней, та и поѣхавъ до города за лѣками.

До города было десять миль. Зима стояла люта, снѣгъ глубокій, дороги позабивало. До города приѣхавъ я 'ще до полудня. Давъ конямъ ѣсти, та и пошовъ до знакомого корчмаря „погрѣтися". Тамъ найшовъ знакомыхъ товаришовъ, такихъ самихъ волоцюгъ, якъ и я; съ ними я неразъ выпивавъ въ той корчмѣ. Они якъ побачили мене, то такъ зрадовалися, якъ чортъ коли душу ѣмитъ, они знали, что я въ городъ съ порожньовъ тайстровъ не прійшовъ. Посадили мене за столъ, пошли литровки, одна за друговъ.

Вже вечерѣе. Морозъ крѣпне. Солнце вже надъ заходомъ червонѣе 'зъ за горы. А я вже такій пяный, что

ледва на ногахъ держу ся и не знаю, за чимъ приѣхавъ? Памятаю, что менѣ треба на вечеръ доставити сосѣдѣ конѣ, а больше ничого не знаю. Якось мене товариши вывели на дворъ, посадили въ сани, та и пустили. Конѣ померзли, та и рушили, а я морозу и не чую; 'ще ихъ поганяю батогомъ. Выѣхали на поле. Вѣтеръ въ очи, рѣзкій, мете снѣгомъ. Я закутавъ ся въ свой дѣрявый кожухъ, та и пустивъ коней на волю.

Разъ пробуджуся. Что оно такое? Лежу я на постели въ якомсь бѣлѣ. Свѣтла комната. Кругомъ, по полъ стѣны, такожъ постели, на нихъ также лежатъ люди. Надо-мною похиливъ ся якійсь панъ, въ бѣлой сорочцѣ; обмацуе мою лѣву руку. Звѣдаю: Где я? Кажутъ менѣ, что я въ шпиталю.

Дѣло было такъ: Коли я пустивъ коней на волю, то скоро и задрѣмавъ. Морозу я не чувъ, бо бывъ крѣпко пяный. Конѣ вбѣгли на купу снѣга, сани перевернулись и я выпавъ на снѣгъ. Конѣ побѣгли до дому, а я лежу на дорозѣ и замерзаю.

Тамъ вже менѣ и смерть мала быти. Та на мое счастье надыйшовъ нашъ священникъ и онъ мене забравъ на сани, та и отвезъ до шпиталю. Такъ онъ мене и отъ смерти спасъ.

Той священникъ, то мене неразъ хотѣвъ на добру дорогу навернути, хотѣвъ мене нарозумѣти, даже колько разъ бывъ у мене въ хатѣ, але я его не хотѣвъ слухати, а разъ, якъ онъ мене заставъ пяного, то я его прямо выгнавъ изъ хаты. Але онъ, якъ найшовъ мене на дорозѣ, наповзамерзлого, то забывъ все злое, что мавъ отъ мене и привезъ мене до шпиталю.

Въ томъ шпиталю пролежавъ я безъ памяти двѣ недѣли. Жону мою такожъ той самъ лѣкарь лѣчивъ и она, слава Богу, выздоровѣлася. Померло только одно 'зъдѣтей, котрое и поховали того самого дня, коли я прійшовъ до памяти въ шпиталю.

Повалявъ ся я въ шпиталю еще недѣль колька та и выписавъ ся и прійшовъ до дому. Але той шпиталь мене зовсѣмъ переробивъ. Привезли мене туда пяного, а выпустили не только тверезымъ и здоровымъ, але и лютымъ ворогомъ горѣвки. Теперь я ненавиджу паленку и не можу терпѣти, кедь она смердитъ коло мене. И не только я еѣ самъ не пю, але вже и не одного отвелъ отъ неѣ.

Кинувши горѣвку, взявъ ся я до книжки, бо грамотный емь, ибо ходивъ емь черезъ двѣ зимы до школы еще хлопчикомъ. И на столько менѣ перше горѣвка забивала памороки и робила чѣмъ разъ то дурнѣйшимъ, на столько книжки та газеты розсвѣтили менѣ въ головѣ и робили розумнѣйшимъ. Теперь мене въ селѣ маютъ за розумного чоловѣка и ходятъ до мене на пораду. Приходилось и громадѣ послужити, бо мене выбрали за бирова. Теперь я вже старый. Сиджу собѣ на своемъ господарствѣ, что у мене теперь порядно. Коло господарства вже теперь сыны роблятъ, а я внукамъ ся радую. Но про то книжокъ та газетъ не кидаю. Привыкъ я до нихъ, якъ колись до чарки и вже теперь безъ нихъ не можу быти. Частенько сходятъ ся до мене сосѣды, то я имъ читаю и оповѣдаю. А якъ погляну на свои отмороженѣ пальцѣ, то менѣ все пригадуеся моя остання піятика въ городѣ, а потомъ слабость въ шпиталю, что мене чоловѣкомъ зробила.

Я думаю, что я котрый все описанное на своей шкорѣ перебывъ вже теперь сивый старецъ, маю право дати всѣмъ вамъ ’зъ свого житя науку:

Пяницѣ, такѣ якъ я колись бывъ, покиньте горѣвку!

Тверезѣ, такѣ якъ я теперь, оттягайте вашихъ братовъ отъ корчмы!

Отцы и матери, ховайте вы горѣвку отъ дѣтей, чтобъ они до неѣ змолоду смаку не набирали!

Люди добрѣ! Не дармо написано: „Не упивайтеся виномъ, бо въ немъ блудъ!“ Не ждѣтъ, чтобъ васъ такъ отучило, якъ мене. Най васъ Богъ боронитъ!

Кажутъ: „Не бойся того собаки, что гавкае, а того, что мовчитъ“. Отъ того, что гавкае, то мы палицею обганяемеся, бо онъ насъ остерѣгае. Но тотъ потайный, то несподѣвано тебе за ногу укуситъ. Такъ и съ горѣвкою. Она горша отъ злодѣя, горша отъ заразы. Отъ злодѣя мы замыкаемеся, заразы можеме зберечися, а горѣвка такъ до насъ вкрадаеся, якъ потайный песъ и мы и не оглянемеся, якъ она насъ переможе и покалѣчитъ горше отъ злодѣя, заразы.

Ученѣ выраховали, что на 1000 выпадковъ злочинства,

700 приходитъ ся на пяныхъ. Та и не диво, бо она убиває чоловѣкови розсудокъ, котрый здержує его отъ злого.

Будь тверезымъ, тогды будешь богатшимъ, мудрѣйшимъ, больше чести и счастя будешь мати!

Широкое болотище . . .

Широкое белотище вода забрала
Эй любивъ я дѣвчиноньку, мати не знала;
Любивъ емь ей съ мала, что мати не знала
Людямъ, не себѣ.

Эй на полю кирниченька мурованная
Эй ужъ моя милысенька — зарученная;
Эй жаль мнѣ ей буде, возьмутъ мнѣ ей люде
Моя не буде!

Эй на полю кирниченька, журавли съ ней пьютъ,
Эй ужъ мою милысеньку, до шлюби ведутъ;
Эй жаль мнѣ ей буде, возьмутъ мнѣ ей люде
Моя не буде.

Одинъ веде за рученьку, другому ей жаль,
Третьему ся сердце кроитъ, же онъ ей не взявъ;
Эй жаль мнѣ ей буде, возьмутъ мнѣ ей люде
Моя не буде.

Вымурую кирниченьку на своемъ дворѣ,
Ачей прійде милисенька — на воду себѣ;
Въ томъ часъ моя буде, якъ на воду прійде
Тай моя буде.

Собравъ: Викторъ А Петричко.

Покаранна завзятость.

Живъ въ Лондонѣ на улицѣ „Бовъ" еденъ дуже ученый, розважный и справедливый судья по имени Смитъ. Онъ живъ 60 лѣтъ тому назадъ, но народъ еще и теперь споминає его. Смитъ много судовъ произнесъ, межи котрыми слѣдующій судъ его отличаеся своимъ характернымъ обстоятельствомъ. Въ единъ прекрасный день судья Смитъ мусѣвъ осудити едного бѣдного служащого по имени Джамса Элліотъ. Сей бѣдный служащій, у котрого была и жена и дѣти, при

своей усиловности не могъ достати роботу, чтобы ежедневно заслуженнымъ своимъ заробіткомъ могъ бы пропитывати свою фамилію, годовати, воспитывати своихъ дѣточекъ. Єдного дня не было у него ни заробітка, ни хлѣба; нужда во фамиліи была велика. Въ сей день ишовъ онъ мимо єдной пекарнѣ. Напеченного хлѣба было много накладено на улицѣ предъ пекарней безъ всякого надзора. Бѣдный Джемсъ, смотря на хлѣбъ, не могъ противостояти искушенію: хвативъ до рукъ единъ хлѣбъ, и начавъ съ нимъ отъ туда бѣжати. Видя то полисменъ (варта), пріостановивъ его, и хлѣбъ бывъ отданъ назадъ пекарю.

Дѣло пришло предъ полицію. Ведля предпису чиновникъ полиціи спросивъ пекаря, хоче-ли онъ сего служащого предъ судъ поставити? Раздраженный пекарь хотѣвъ имѣти судъ. Такимъ образомъ запровадили процессъ противъ бѣдного служащого, наденьщика.

При разбираніи дѣла въ судѣ Смитъ судья спросився отъ пекаря, хочетъ-ли онъ при своемъ обвиненіи (скаргѣ) остатися? Когда завзятый пекарь остався при своемъ обвиненіи т. е. не поступивъ, Смитъ выповѣвъ судъ: „два часа (годины) арестъ“. Потомъ взявъ отъ полисмена чаковъ, кинувъ въ него десять шилинговъ грошей и начавъ въ судебной комнатѣ собирати грошевѣ подаянія для бѣдного служащого, — и то съ хорошимъ успѣхомъ.

Къ законченію сего процесса Смитъ але велѣвъ сей часъ поставити пекаря предъ судъ, и выповѣвъ надъ пекаремъ судъ въ слѣдующихъ: „Вы законъ желали и не даромъ. Но я законъ употреблю и противъ васъ пекарю. Есть у насъ еще изъ давныхъ временъ королевскій указъ, котрый до теперь свою силу не утративъ. Сей королевскій указъ дае мнѣ власть, васъ пекарю осудити, ибо вы свой хлѣбъ оставили безъ надзора, и дали голодующимъ поводъ къ искушенію. Я въ имени короля такимъ образомъ осуджу васъ на два дни ареста, и жалѣю, же васъ не могу на больше дней осудити“.

Якубянскій.

ИСТОРІЯ.

Столѣтна Пряшевска Епархія.

Въ 1916-омъ годѣ исполнится первое столѣтіе Пряшевской Епархіи, основанной года 1816, котрого то года выименованъ бывъ въ лицѣ Григорія Тарковича первый епископъ новой епархіи.

До того часу русины въ Угорщинѣ мали лишь едну епархію, т. е. Мукачевску, котра и управляла духовною жизнію всѣхъ въ Угорщинѣ живущихъ русиновъ.

Коли въ годѣ 1771. папа Климентъ XIV. епархію мукачевску канонизовавъ (со стороны папской власти признавъ), тогда епископамъ мукачевской епархіи дарована власть надъ вѣрниками греко-кат. руського обряда, живущими на територіи тогдашней ягерской епархіи, еднако de facto границы епархіи припадовали съ границами Угорщины.

Изъ сей стародавной, великой епархіи Мукачевской произошли всѣ наши другѣ епархіи.

Первыйразъ отлучили отъ насъ румуновъ, для котрыхъ года 1777. основанна епархія велико-варадска; того же года учреждена Крижевацка епархія для уніятовъ Кроаціи и Сербіи.

Тогда епархія Мукачевска такъ обширна была, что года 1787, повелѣніемъ царя Іосифа II-го кромѣ викарійствъ сиготского и сукмарского, учреждено и третое, т. е. кошицкое.

Изъ сего послѣдного повстала епархія Прашевска.

Намѣстническій совѣтъ въ своемъ устано-

Епископъ д-ръ Іоаннъ Валѣ (1883—1911).

вленіи отъ 12. юнія 1788. года опредѣливъ, чтобы викаріемъ кошицкимъ бывъ всегда единъ изъ канониковъ Мукачевского капитула, котрому

кромѣ платни канонической назначалося еще 1200 золотыхъ, якъ викарію. Для мѣстопребыванія викарію бывъ опредѣленъ Доминиканскій довременно же Францисканскій монастырь.

Первымъ викаріемъ кошицкимъ бывъ назначенъ г. 1787. каноникъ Иванъ Пастелѣй, но онъ по причинѣ болѣзни увольненъ и на мѣсто его года 1790. назначенъ каноникъ Михаилъ Брадачъ, котрый съ великою ревностью ѣмився до дѣла. Городъ Кошицы не хотѣвъ руському викаріови передати монастырь Францисканов, для того Брадачъ ставъ домагатися, чтобы ему назначили для жилища порожный монастырь

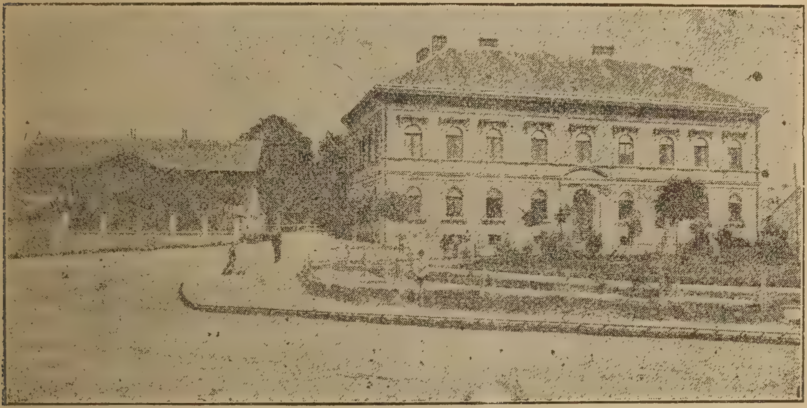

Духовна семинарія въ Пряшевѣ.

миноритовъ въ Пряшевѣ. Но и городъ Пряшевъ не хотѣвъ пріяти руського викарія. Лишь съ помочью саболчского наджупана Шпленѣя и директора камеры въ Кошицахъ удалося достати отъ царя Леополда II. повелѣніе, по котрому 20. дек. 1792. года викарій могъ поселитися въ казанномъ мынастырѣ. Еднако принужденъ бывъ онъ перетерпѣти много трудностей, ибо въ будинку въ нижнемъ этажѣ жили воины, а пивницы были отданы въ аренду едному виноторговцу; и церковь не была еще ему передана. Коли года 1802. капитуломъ выбранъ въ депутаты сойма, отправився до Вѣны и тамъ отъ

Его Величества выпросивъ розсказъ, чтобы монастырь и церковь совсѣмъ передали и приспособили для резиденцiи викарія.

И такъ смѣло можеме казати, что основанiе для теперѣшней Пряшевской епархiи положивъ Михáилъ Брадачъ, ибо онъ выходивъ то, что викарiй кошицкiй въ Пряшевѣ доставъ постоянну резиденцiю, котра и служитъ мѣстопребыванiемъ епископа.

Гогда 1812. по смерти Ивана Кутки, капитулъ выбравъ Брадача за генерального викарiя

Палата для дѣвичого института, будованна епископомъ бл. пам. Валѣемъ.

и тогда на мѣсто его назначенъ пряшевскимъ викарiемъ Григорiй Тарковичъ.

За живота епископа Бачинского около года 1804. епископы велико-варадскiй и крижевацкiй такъ хотѣли обширну епархiю Мукачевску подѣлити, чтобы комитаты Сукмаръ, Мараморошъ и Саболчъ придати къ епархiи велико-варадской, а южнѣ комитаты къ крижевацкой. Но по смерти Андрея Бачинского консисторiя епархiи Мукачевской и консисторiя викарiята пряшевского согласилися въ томъ, чтобы двѣ новѣ епархiи

поставити: Пряшевску и Сиготску (або Велико-Баньску).

Договоры держали отъ года 1810 до 1816, когда выдѣлена нова епархія и папа Пій VII. буллою съ дня 23-го окт. 1818. года Пряшевску епархію съ престольнымъ городомъ Пряшевомъ канонизовавъ и изъ 742 парохій епархіи Мукачевской 194 парохіи оторвавъ и подчинивъ новой епархіи, котра розпространяеся на 6 вармедей: Абауй-Торна, Боршодъ, Гемеръ, Шарошъ, Спишъ и изъ Части Земплинъ.

Палата дѣвичого института въ Пряшевѣ.

Первымъ епископомъ епархіи Пряшевской бывъ Григорій Тарковичъ (1816—1841), котрый выходивъ отъ царя Францска І-ого имѣніе и монастырь камалдулскихъ чернцевъ и основаніе капитула съ 5 канониками.

За нимъ слѣдовавъ, на епископскомъ престолѣ Іосифъ Гаганецъ (1842—1875), котрый щиро любивъ обрядъ свой и вѣрниковъ своихъ и много трудився особливо о просвѣщеніи народа. Для того основавъ народопросвѣтительное общество им. Св. Іоанна Крестителя. Давъ перебудовати епископску церковь и резиденцію.

Отъ 1875 до 1882 д-ръ Николай Товтъ управлявъ епархіею. Глубокоученый, ревный епископъ бывъ. Онъ открывъ духовну семинарію. Еще года 1877 за 20,000 кор. купивъ телекъ, въ будинкахъ котрого помѣстивъ учениковъ VII. и VIII. клáссовъ гимназіи, для клериковъ же давъ сбудовати отдѣльный будинокъ. Въ годѣ 1879. правительство велѣло дати сжерочно 12,800 К помочи на содержаніе семинаріи. И такъ семинарія 12-го септ. 1880 года и открыта.

Узкій будинокъ семинаріи розширивъ слѣдующій епископъ д-ръ Іоаннъ Валѣ (1883—1911), котрый живъ просто и майже весь свой доходокъ обернувъ на епархіальнѣ цѣли. Онъ выходивъ отъ правительста 63,000 К помочи и давъ выбудовати нынѣшній будинокъ семинаріи, котрый онъ 24-го окт. 1886. года и посвятивъ. Изъ своихъ доходковъ давъ сбудовати учительску семинарію, идъ котрой въ 1900. годѣ добудовавъ еще и поверхъ. На саму учит. семинарію выдавъ 112,000 коронъ. Кромѣ того въ сосѣдствѣ резиденціи купивъ телекъ для дѣвичого института и тамъ давъ сбудовати едну велику палату, въ стоимости полмилліона коронъ. Въ семъ будинку хотѣвъ основати воспиталище подъ управленіемъ монахиней.

Твердо защищавъ чистоту обряда, ширивъ науку, давъ выдавати руськѣ учебники и молитвенники.

Теперѣшнимъ епископомъ Пряшевской епархіи отъ 1913 го года состоитъ д-ръ Стефанъ Новакъ, молодый еще, но ученый и ревный человѣкъ.

Словомъ епархія Пряшевска въ своихъ святителяхъ до теперь была счастлива и для того быстрыми шами ишла на пути процѣтанія.

Добрымъ епископамъ помагали многѣ славнѣ дѣятели Пряшевской епархіи, котрѣ цѣлому угроруському народу много хосновали. Межи сими на первомъ мѣстѣ маеме спомнути Александра Духновича, Михаила Котрадова, канониковъ и Александра Павловича, пароха свидницкого.

Ал. Духновичъ и Ал. Павловичъ были най-прилѣжнѣйшѣ наши писатели. Они черезъ цѣлый животъ о томъ ревновали, чтобы народу своему хосновати, народъ просвѣщати. „Чѣмъ беднѣйшій мой народъ, тѣмъ лучше его люблю“

Александръ Духновичъ.

казавъ Духновичъ. Стихотворенія ихъ были наймильшимъ чтеніемъ народа, ибо были легкѣ, краснѣ, простонароднѣ. Духновичъ написавъ намъ „Букварь“ (въ котромъ правила справованя составивъ въ стихотвореніяхъ), молитвенникъ: „Хлѣбъ Души“, „Короткій Землепис“, „Литургическій

Катихизъ", Алманахъ: Поздравленіе Русинамъ 1851. и 1852. года, драму: „Добродѣтель перевысшае богатство", „Педагогію", „Сокращену руську грамматику", Мѣсяцословы 1850, 1851, 1854, 1857 роковъ и много стихотвореній.

Михаилъ Котрадовъ бывъ также золотого сердца человѣкъ, правою рукою епископа Николая Товта. На просвѣтительнѣ цѣли (особливо стипендіи) даровавъ онъ высше 100,000 коронъ. Въ 12-ой точцѣ завѣщанія своего пише: „котрѣ учрежденіями моими пользоватись будуть, напоминаю и прошу, чтобъ они церковь свою любили, славу ей поднимати старались, най люблятъ ствой руській народъ, изъ котрого происходятъ и языкъ его ибо только такъ могутъ истинно любити и свое угорское отечество....".

Вѣрники Пряшевской епархіи въ теченіи первого столѣтія даровали намъ еще больше такихъ честныхъ, идеальныхъ дѣятелей, котрѣ и придали епархіи силу розвитка и процвѣтанія, котрѣ не искали славу въ попраніи своихъ прадѣдныхъ и честныхъ преданій, но были истинными патріотами своего бѣдного народа и усиловалися его вывести изъ овраговъ залишенности, презрѣнія, бѣдности и неукости.

Дай Господи сей епархіи и въ второмъ столѣтіи такихъ добрыхъ, мудрыхъ и честныхъ настоятелей и дѣятелей, якихъ она до теперь мала и тотды и въ слѣдующемъ столѣтіи не упадеме, но прадѣднѣ сокровища наши проукажутъ плоды дальшого розвитка, въ славу Божу и въ пользу отечества и народа!

Подай Господи! **Пряшовчанинъ.**

ЗДОРОВЬЕ.

Пятнистый тифъ.

Есть таки болѣзни, хвороты, котры пристаютъ отъ едныхъ людей къ другимъ. Такихъ хворотъ у насъ совсѣмъ не много, и всѣхъ ихъ мы знаеме перечислити. Они именно слѣдующи болѣзни: горячка (тифъ), кориха (kanyaró), скарлатина (vörheny), оспа (himlő), дифтеритъ, коклюшъ (szamár hurut), чахотка (суха хворота), чума (pestis), колера, венерическа хворота, болѣзни очей, и еще дакотры други.

Вотъ сеси хвороты и называются хворотами прилипчивыми то есть онѣ прилипляются отъ еднихъ людей къ другимъ. Еще иначе ихъ называютъ заразительными хворотами. Заразительна хворота значитъ то, что около такихъ хворыхъ быти опасно (небезпечно), по той причинѣ, ибо отъ нихъ пристае къ другимъ дачто такое, отъ чего и они може захворываютъ; а то самое, что пристае отъ нихъ и что потомъ причиняе и у нихъ хвороту, сесе називаеся заразою. Значитъ, треба намъ запамятати, что едны и тѣ же хвороты называются прилипчивыми, заразными.

Вотъ така заразительна хворота и пятнистый тифъ. Пятно по нѣмецки: флекъ на тѣлѣ или одежды. Тифъ: горячка. Пятнистый тифъ така хворота, когда на тѣлѣ показуются маленькѣ червенѣ пятна (флеки).

Пятнистый тифъ занесли до нашей краины тѣ непріятельскѣ вояки, котрѣ у насъ попалися въ плѣнъ, и нашимъ лѣкарямъ докторамъ додае много хлопоту и старунку, чтобы сей страшной хворотѣ противодѣйствовати.

Пятниетый тифъ, или пятниста горячка остра, заразительна хворота, котра уже въ давныхъ временахъ подъ часъ войны появилася и много жертвъ брала. Сущность сей хвороты тогдашни докторы лѣкари не знали изъяснити. Предъ 100 годами подчасъ Наполеонскихъ войнъ сія хворота дуже свирѣпствовала.

Сія хворота особенно подчасъ войны и подчасъ голода дуже ширится по межи людей. Въ мирномъ спокойномъ времени она лишъ въ поединокихъ краинахъ: въ Англіи, Шотландіи, въ Россіи и на Балканахъ находится, гдѣ люди въ плохихъ гигіеничныхъ (здравя дотычныхъ) и соціальныхъ обстоятельствахъ жіютъ. Изъ упомянутыхъ странъ, особенно изъ Россіи и Сербіи сеся хворота завлеченна и до нашей Угорской краины.

Хвороту можно узнати по слѣдующимъ признакамъ: зараженный сею хворотою человѣкъ въ первѣ дни жалуеся, что у него болитъ голова, что у него силъ нѣтъ. Ходити ему трудно, стараеся больше лежати; ѣсти не хочеся ему. Бывае ему то холодно, то жарко (горячо). На разъ совсѣмъ ослабѣвае и ложится до постели; тогда съ нимъ дѣлаеся дуже сильный жаръ (горячка), котрый не опускае его дуже долго. Жаръ бывае днемъ поменьше а въ ночи сильнѣйше. При семъ жарѣ голова болитъ дуже сильно. Температура тѣла уже на первыхъ двухъ дняхъ достигае саму высоку степень*) 39—40 градовъ по Целзію. Хворый жалуеся, что боль трапитъ его и на хырбетѣ и на шеѣ.

Сіе состояніе держитъ даскольно дней. На 5-й и на 7-й день отъ початку хвороты по тѣлѣ,

*) У здорового человѣка температура тѣла 36·6—37° градусовъ по Целзію.

(съ изъятіемъ лица) особенно на грудяхъ, брюхѣ и на хребетѣ показуются червенѣ пятна (флеки), якъ кедь бы укусила блоха. Сіи пятна на ногахъ и на рукахъ по меньше, рѣдко, — а на лицѣ вообще не появляются.

Хворый черезъ два тыждни въ сильной горячкѣ лежитъ. Характеристично явленіе пятнистого тифа: безсонность т. е. не дае спати. Находится хворый въ деліріи т. е. разговоривае съ людьми, котрыхъ вовсе нѣтъ тутъ; своихъ неузнавае, кричитъ, съ постели подскакуе, прото треба хворого вартовати, чтобы собѣ шкоды не наробивъ. Въ теченіи сего времени онъ ничего не ѣстъ, а пье часто. Языкъ бывае у него сухій и бѣлый; моча червена.

Съ концемъ другого тыждня хворый находится въ опасности, онъ якбы висѣвъ между жизнью и смертью. Если выдержитъ сей кризисъ, т. е. если жаръ (горячка) прекратится и хворый вспотѣе, послѣ сего пота хворый начинае дѣлатися здоровымъ.

Вотъ по сесимъ признакамъ можно узнати, что больный нашъ хворае пятнистымъ тифомъ. И сей часъ же должны мы приняти всѣ мѣры осторожности, а именно: хворого отдѣлити отъ здоровыхъ людей, чтобы они не ходили къ нему. Всю одежду его и всѣ вещи, бывшіи въ его избѣ, хыжѣ, треба выварити въ кипяткѣ. Хижу сѣркою выкурити. Кромѣ того опасны для насъ испражненія хворого, прото ихъ непремѣнно треба собирати на такое мѣсто, чтобы частички ихъ не могли пройти по земли въ ту воду, котру пьютъ люди, ибо чрезъ сеси изпражненія можно заразитися отъ воды.

*

Тифъ (глушка, горячка) ширится, распространяеся паразитами.*) Пятнистый тифъ свирѣпствуе подчасъ войны.

---

*) Паразитъ такое существо, котрое пропитываеся изъ тѣла другого существа. Таки скариднѣ, мерзкѣ паразиты: вши, блохи, блощицы (клопы).

Подчасъ Кримской войны 1854-го года при Севастополѣ изъ французского войска въ мѣсяцѣ декабрѣ на пятнисту горячку (тифъ) умерло 734 вояковъ, а въ слѣдующемъ мѣсяцѣ, въ январѣ сіе число поднялося на 1523, во февруару на сію хвороту умерло уже 3402, а въ марцу 3457 вояковъ. Въ россійско-турецкой войнѣ въ 1877—78 годахъ утрата россійского войска отъ тифа выносила 43.985, а убитыхъ отъ меча и гвера выносила лишь 34.742 вояковъ изъ 200.000-ной арміи.

Сію заразу, т. е. пятнистый (флековый) тифъ распространяютъ вши одеждовѣ. Докторы лѣкари здѣлали опытъ, пробы. Дали насосатися едной вши изъ крови хворого на тифъ. Вшу потомъ перенесли на обезяну (налпу). Обезяна тоже заразилась сею хворотою т. е. захворѣла пятнистымъ тифомъ.

Если мы вшу выставиме высщей температурѣ (выше 30 градусовъ по Цельзію), она тогда дуже чувствительна, а въ температурѣ 35 градовъ по Ц. пропадае. По сей причинѣ она въ такихъ странахъ, где дуже горячо, не выжіе. Напримѣръ на береговыхъ ровнинахъ Мексики, гдѣ дуже горячо, не находится, но надъ уровньемъ моря высоко лежащихъ долинахъ и горахъ она уже тамъ добрѣ чувствуеся у тѣхъ людей, котрѣ не любятъ чистоту.

Они ссутъ кровь чоловѣка. Блохи и блощицы лишь на короткое время выйдуть на тѣло человѣка, вши але постоянно жіютъ на тѣлѣ человѣка. Есть головова вша, котра постоянно на головѣ перетримуеся, и есть одеждова или платняна вша, котра во одеждѣ живе, отъ куда вылѣзе на тѣло человѣка, чтобы ту поживитися, нассатися крови чоловѣческой. Сія вша называеся одеждовою или платняною вшею, отъ слова одежда, платье. Самица одеждовой вши едно за другимъ накладе на нитки рубца и обшивокъ одежды 70—80 яечекъ (гниды). По словамъ едного ученого сія самица подъ 8 тыжднями принесе на свѣтъ 3000 потомковъ. Маленькѣ личинки выклюются изъ яечекъ черезъ 3—4 дни. Они скоро роснутъ и черезъ два тыждни уже дорослы и способны до упложенья. Головова вша лишь 50 яичекъ (гнидъ) кладе на разъ, и дѣтища сей вши лишь послѣ трехъ тыждей зрѣлы до росплоди. Растительный паразитъ: рыня (повилика), котра нападае на ленъ, клеверъ, коничину. Прорастае въ почвѣ, обвиваеся вокругъ растенія, пускае до него корни, и причиняе смерть оему растенію (лену, коничинѣ), изъ тѣла котораго сія рыня пропитывалася, выживность имѣла.

Упомянутѣ паразиты: вши, блохи, блощицы дуже скарѣдны, брытки и шкодоносны уже и по той причинѣ, ибо зародыши хворотъ переносятся ими изъ едного человѣка на другого. Особенно вши одеждовы играютъ теперь роль якъ распространительницы пятнистого тифа. Вша одеждова найрадше кровь ссе на шеѣ, на хребтѣ и въ поясахъ, гдѣ одежда ю непритискае, но претримуеся въ рубцахъ и фалдахъ одежды. Коли дуже голодна, провертаеся черезъ кожу до тѣла и причиняе запаленье сего мѣста.

Противъ сего скарѣдного паразита потребно есть охоронятися чистотою. Платье, одежду треба часто вызваряти. Особенно хворый мае быти чистый, ибо если така вша вторично его укуситъ, онъ еще тяжше захворѣе, якъ такій хворый, котрый очищенный отъ скарѣдних паразъ: вшей, блохъ и блощицъ.

Якубянскій.

ГАЗДОВСТВО.

Якъ газдують чехи?

Подае: **Исидоръ Бѣлакъ.**

Чехи, котрѣ между вшиткими славянами найученѣйши сутъ и найлѣпше господарство ведутъ, жіютъ въ Австріи, отъ насъ на сѣверо-западной странѣ. Не много ихъ есть, не маютъ лишь вовъ шеста миліоновъ душъ.

Головное ихъ мѣсто: Прага, где больше якъ повъ милліона людей жіе. Прага давный, красный городъ. За симъ найбольшое мѣсто: Пилзенъ, славный о своихъ пивоварняхъ. Туй въ 5 пивоварняхъ найлѣпшое пиво варятъ. Дале славный Пилзенъ и прото, же въ немъ есть фабрика барона Шкода, где угорско-австрійски найбольшѣ каноны правлятъ.

Села у чеховъ по большей части великѣ, вшиткѣ ряднѣ и краснѣ. Хижы изъ тиглы мурованѣ, на бѣло выбѣленѣ, высокѣ, много есть съ поверхами (штоками); шинглами, або бльаховъ побитѣ; коло хижъ чистый дворъ, красна загорода полна съ овощными деревами, съ ружами, въ окнахъ также ружи; вшитко такъ красный образъ подае, же добре есть все то и попозерати.

Въ чешской краинѣ найбольша рѣка: Волтава; куда сеся тече, туда на обохъ бокахъ найродливша земля есть.

Чехи вѣры: римо-католической суть; жи-

довъ, циганъ, жебраковъ дуже мало е туй. Жидовъ прото, бо чехи не потребуютъ ихъ. Туй и у двадцать селахъ и едного жида не найдеме! А прото бовты, корчмы суть и туй, тай еще о много лѣпшѣ, якъ у насъ можъ у нихъ купити вшитко потребное, такъ якъ въ хоть котромъ городѣ, а то вшитко о много тунше стоитъ якъ у нашихъ жидовскихъ бовтахъ. Айно, бо туй бовташи, корчмарѣ сами чехи, котрѣ якъ честнѣ христіане Бога бы ся бояли за свой товаръ такъ великій процентъ (хосенъ) брати отъ купцьовъ.

Видъ чешского села. На лѣвомъ боцѣ отъ церкви школьный будинокъ.

Циганъ — якъ неробовъ — чехи не люблятъ.

Жебраковъ такъ мало есть туй, бо чехи народъ тотъ, котрый любитъ учитися, любитъ працовати и сякъ якъ тверезому народу добре ся веде, каждый на то думатъ, жебы честнымъ способомъ убогатѣвъ а не на жебрацьку палицю пришовъ.

Позирайме якъ жіютъ чехи! Они ѣдятъ: пшеничный або житный хлѣбъ, мясо, молоко и такъ дале. Свиней — прото, же тенгерица у нихъ не родится — мало есть, зато ѣдятъ найбольше иное мясо, якъ маржинское, курячее и такъ дале. Но часто ѣдятъ и коньское. Не есть та-

кого города и мало такого села, обы коньскихъ мясарней не было.

Вина дуже мало родится у нихъ, та пютъ пиво, котрое у нихъ продаеся доброе (не такое, якъ у насъ), тай доста дешевое.

Одежа у чеховъ въ городѣ и въ селахъ така, якъ у насъ у пановъ; у свято, у недѣлю каждый человѣкъ убраный такъ, якъ панъ.

Земля у нихъ не дуже уродлива, но чехи, якъ розумнѣ газды своимъ мудрымъ способомъ уродливою дѣлаютъ ю.

Гной у великой цѣнѣ держатъ. Гноище предъ

Видъ улици въ чешскомъ селѣ.

стайнею (хлѣвомъ) стоитъ. Окреме, но близь гноища есть тареловой формы яма на гноевый варъ або воду, где каналомъ изъ людского окремного мѣста тай изъ хлѣва изтѣкатъ сесь. Коло сей ямы стоитъ помпа, (тягателный колодязь) горѣ на помпѣ цѣвка. Коли яма сею гноевою водою наполнится и якъ гноище потребуе мокроту, тогды помпою вытѣгаютъ сесю воду и цѣвкою (что есть на помпѣ) такъ покропитъ гноище, якъ кто самъ хоче.

Но не лишь про мокроту гноя хоснуютъ сесь варъ ай и самымъ нимъ гноятъ землю. Великѣ гордовы суть на се, котрѣ наполнатъ нимъ,

выведутъ на поле и тамъ розоллютъ. Кажутъ, же не есть такого гноя, жебы такъ добре гноивъ землю, якъ сесь.

Подъ зиму двычи орютъ, першій разъ дво- або троякими а другій разъ еднымъ плугомъ.

Плуги дво, або трояки, якъ волы або конѣ не бируютъ тягнути, такъ у помочь запряжутъ къ нимъ коровы. Туй и коровами такъ роблятъ, якъ коньми або волами.

Часто видѣти и то, же двохъ або едного пса запряжутъ у меньшій возъ, на котромъ терьхъ везутъ якъ ослы. Чудна фура, но туй тому такъ привыкли вже, же никто и не подивится на чуднѣ коники, котрѣ такъ вдячно, потихи идутъ съ возомъ, якъ бы лишь на то были сотвореннѣ.

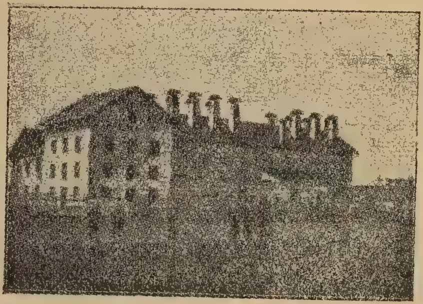

Сполкова фабрика цикоріи въ чешскомъ селѣ Сани.

Булѣ, рѣпу не мотыковъ, но плугомъ коплютъ.

Пшеницю, жито, овесъ косительною машиною косятъ. Молотити молотительною машиною звыкли. — У каждомъ селѣ есть читалня, у котрой не лишь читаютъ, забавляются, но совокупно раду держатъ о свѣтскихъ, о своихъ дѣлахъ. Дале совокупно купуютъ свои потребнѣ рѣчи, котрѣ много майтунше достанутъ, якъ бы окремъ каждый собѣ куповавъ. Такъ купуютъ соль, цукоръ, нафту, камѣнное угля тай и машины до косьбы, до молотьбы. Машины за совокупнѣ грошѣ куплятъ газды, потомъ у шоръ каждый робитъ ними. За пару лѣтъ выплатится имъ часть цѣны машины, котра машина пакъ такъ ся паде, якъ бы задарь была.

Въ селахъ и городахъ маютъ и свои банки (кассы); если дакто гроши хоче зычити, такъ

иде въ свою кассу, где за найменьшій процентъ достане позычку.

Чехи про маржину не держатъ пасовище, но въ хлѣвѣ годуютъ худобу, а землю, что е вшитку оббробляютъ. На лазы, котрѣ ся косятъ, чоторнами (шанцами) воду напущаютъ, позадъ чого пакъ двочи-тричи можъ косити и достанутъ богато сѣна тай отавы.

Сѣно не кладутъ въ копицѣ, ай дому повозятъ на хлѣвъ, а что не стане иа хлѣвъ, то на домашный подъ складутъ. У копицѣ заото не кладутъ, бо у копици отъ дождя, отъ снѣга велика часть сѣна бы согнила, а то шкода, а на подѣ все сухимъ ся зостане. Много и рѣпы ся родитъ у нихъ, такъ и рѣповъ кормлятъ худобину.

Чешска народна школа въ селѣ Сани.

Дуже много и о в о щ и есть туй. Кажда загорода полна, кажда улиця, каждый путъ съ обохъ боковъ, кажда межа на поли повна есть н а й л ѣ п ш и м и о в о щ н ы м и д е р е в а м и. Якъ идеме улицею, то незнаеме, где ся подивити на прекраснѣ яблока, на груши, на сливы на орѣхи. У насъ пустѣ верьбы при улицяхъ, а при межахъ терня. Всягды рядъ, всягды красный примѣръ подае намъ чешское господарство и можеме мыслити, же где сякъ есть, тамъ счастливый народъ жіе.

А вшитко прочто есть? Прото, бо чехи суть у ч е н ѣ л ю д е. И по селахъ не найдеме такого человѣка, таку жону, обы не знала читати, писати. Въ чешскихъ найменьшихъ селахъ 3 або 5 христіанскихъ школъ есть, дѣти порядочно ходятъ до школы, а котрыхъ дѣтина безъ вины не иде у школу, тыхъ родителей грошми караютъ, а кедь убогѣ суть, такъ у темницю запераютъ ихъ.

Но рѣдко дасться такій прикладъ, жебы дѣтина зостала безъ потребной науки.

Чешскѣ хлопцѣ, кедь выходятъ домашнѣ школы, то идутъ дале учитися до господарскихъ, або до иншихъ высшихъ школъ. А якъ скончатъ школы, то вертаются дому: господарити.

Котрѣ не идутъ до городскихъ школъ, и тоты не залишаютъ то, что ся въ домашныхъ школахъ научили, но сами убольшаютъ ту науку и такъ, якъ выростутъ, готовѣ розумнѣ газды стаются 'зъ нихъ.

Туй не е такого человѣка, обы хоть едну газету не читавъ. И въ найменьшомъ селѣ въ корчмахъ тамъ найдеме всякѣ чешскѣ новинки тай клавиръ, ибо чехи и музыку дуже лѣблятъ.

Видъ улици въ селѣ Сани.

Чешскѣ новинки: „Часъ“, „Право люду“, „Венковъ“, „Народнѣ Листы“, „Народна Политика“, „Чехъ“. Иллустрованнѣ: „Злата Прага“, „Свѣтъ“, „Свѣтозоръ“. — Гумористичнѣ: „Гумористицкій Листъ“.

У насъ — якъ я знаю — есть „Наука“ та Недѣля“, двѣ новинки, тай и тоты ледва жіютъ, ибо мало людей ихъ читатъ, бо у насъ, якъ котрого простого человѣка видятъ новинку читати, та кажутъ ожъ „за пана держится“.

Часъ бы ужє разъ порозумѣти велику цѣну науки и ѣмитися до дѣла! Учитися изъ примѣра другихъ, просвѣщенныхъ народовъ!

Промышленность въ сельскомъ господарствѣ.

Если переходиме нѣмецкѣ, або чешскѣ села, то сейчасъ увидиме, что тамъ цѣлый рядъ промышленныхъ заведеній мае за задачу оброблятн сырый матеріялъ и перетворити его въ товаръ, за котрый мы издаеме дорогѣ гроши. Больши заведенья называеме фабриками, меньшѣ же рукодѣльнями. Сыровецъ для такой промышленной обработки доставляютъ фабрикамъ копальни (руда желѣзна, вапно, глина, ропа, воскъ земный и много, много иншихъ), заморскѣ краи (баволна, полудневѣ овочи, кора коркова тростина бамбусова и т. д.), рыбаки (всѣлякого рода рыбы для консервъ, жемчужна масса, морска трава и т. д.), однакъ найбольшими доставцями сырого матеріяла для промысла суть земледѣльцѣ, бо они доставляютъ продукты господарства, якъ землеплоды и худобу. Якъ видиме изъ того, промыслъ ци то фабричный ци ремѣсничій есть посредникомъ межи доставцемъ сырого матеріяла а купцемъ покупаючимъ готовый, передѣланый уже до ужитку товаръ. Что передѣлка суровця въ ужиточный предметъ купна приноситъ великій хосенъ, се рѣчь ясна, бо съ водки взяло бы ся только фабрикъ и ремѣсниковъ? Они изъ того жіютъ и складаютъ капиталы.

Порозумѣли вагу и хосенъ промысла многѣ земледѣльцѣ а переважно великіи властители посѣлостей земскихъ, что найбольше сырого матеріяла продукуютъ и начали въ своихъ посѣлостяхъ заводити рожнороднѣ фабрики, где переробляютъ продукты свого хозяйства на покупный, ужиточный товаръ. И такъ знаеме всѣ, что отъ давныхъ часовъ будовали жиды въ своихъ добрахъ горальнѣ, где изъ кромплей, сливъ и жита варили оковиту, иншѣ зновъ заводили бровары, где съ хмелю збираного изъ

свого поля выробляли пиво. Заводятъ жиды и цукровнѣ для передѣлки бураковъ, на Ниру есть много дворскихъ млыновъ, что не только свое зерно, але и покупленое отъ сѐлянъ, мелятъ и уже готову муку продаютъ. А чтожь еще въ иншихъ культурныхъ краяхъ; что тамъ за промыслъ господарскій! Что тамъ съ овочей, яринъ, молока и иншихъ рѣчей не продукуютъ товару ґотового до ужитку!

Якъ сказанно уже, промыслъ такій поплачуе великимъ властителямъ земли, что маютъ гроши на заведенье фабрикъ, но — и маютъ сырого матеріяла въ землеплодахъ. А для малого господаря ци бывъ бы хосенъ изъ такого промысла? Неотмѣнно! Але что за смѣхъ завертати нашому селянинови голову съ построеньемъ фабрики! Где капиталы на тое? До чого фабрику буде ставити? До колькохъ корчей кромплей або зерна? Одному господареви невыплатится ставити фабрики — цѣлкомъ понятно — але одной або больше громадамъ выплатится. Громада — то великій человѣкъ; то чули'сьте и видите, чтоденно! Что одинъ не потрафитъ, то зможе громада; черезъ товариства одиницъ, т. е. черезъ сполку, або инакшое кооперативное общество, котрое вспольными вкладами въ грошахъ або въ натурѣ, и въ працѣ рукъ мае довершити якоѣсь економичноѣ цѣли. Такихъ сполокъ селянскихъ, что передѣлюютъ господарскѣ продукты есть напр. у галицкихъ русиновъ уже кольканадцять и они прекрасно успѣваютъ. Сесѣ занимаются по большей части молочарствомъ.

Но кромѣ молочарства у земледѣльцевъ, есть много иныхъ галузей промысла! Селянскѣ заведенія промышленнѣ всегда выплатятся, лишь то нужно, обы въ громадѣ были честнѣ люде, котрымъ можно повѣрити дѣловодство въ такомъ предпріемствѣ. Але головно то, что добрѣ треба застановитися, якій промыслъ може розвиватися въ той околицѣ, якѣ тамъ

суть уже предпріемства, яка комуникація и много иншихъ условій, что въ поодинокихъ случаяхъ важну роль маютъ при заведенью кооперативного предпріемства. И такъ въ околицяхъ, где есть богато паши, выплатится промыслъ молочарскій, где богато зерна, тамъ сполковѣ млины, где добра глина або пѣсокъ, тамъ громадска фабрика цеголъ и даховокъ, где суть лѣсы, тамъ фабрика столарска, где богато лозины, тамъ фабрика кошикарскихъ выробовъ, въ околицяхъ богатыхъ въ овочи сушарни або фабрики винъ овочевыхъ, тамъ, где есть богато пасѣкъ, заводити медоварни для питного меду и т. д.

Такъ думаеме, что у насъ есть великое поле для введенія промысла сельского але никому и не снится выкорыстати его. Недостатокъ предпріемчивости середъ нашихъ селянъ, наше старое руськое лѣнивство а въ конци неподвижность наша не даютъ намъ выкорыстати богатыхъ даровъ нашой природы. Мы оставляеме тотъ заробокъ, хосенъ жидамъ, нѣмцямъ и иншимъ чужинцямъ, а сами продаеме имъ за ничтожный грошъ наши землеплоды, чтобы ихъ потомъ передѣланыхъ за высоку цѣну откупити въ склепѣ.

Часъ намъ уже послѣдный пробудитися съ долговѣчного сна и за примѣромъ культурныхъ народовъ ѣматися до дѣла, чтобы мы не остали вѣчными рабами своихъ вороговъ, котрѣ добре знаютъ выкорыстати нашу працю! Каждѣ два три села повинны соединитися для якогось предпріемства, подобно якъ касы. Якъ основати такое общество, поучитъ васъ редакція календаря.

Тяжкѣ часы, котрѣ про велику войну напали на насъ, робота и голодъ, раны и студень не едного хлопа и жону хворымъ и слабымъ учинили. Каждому раненому, хворякови, слабому и найлѣпше слабымъ женамъ, что не здоровѣ дѣти маютъ, вручаеме чуковый олай Феллера и загорскій сирупъ на кашель. На кашель, хриплость, болѣзнь грудей, кольку у плечи и на хвороты гертанки дуже файно хоснуе загорскій грудовый сирупъ. Изъ сихъ готовленій **E. V. Feller Stubica 127.** (Zagrebszka sztolica) за 5 кор. франко заганяе 2 фляшки. При заказаню только имя и лѣка треба пописати.

Довгѣ годины мукъ перетерпѣе не единъ человѣкъ, кто мае болѣзнь у черевѣ, надутый, горятъ почки и сему подобнѣ хвороты мае и не годенъ собѣ спомочи. Нашъ жалудокъ велику роботу кончитъ, бо переробити долженъ и такое ѣдло, что не увареное добрѣ и не почамканое. Не чудо таже, ожъ даколи не годенъ робити и похворѣеся. Въ сякихъ случаяхъ пакъ добрѣ, кедь маеме коло себе шведску тинктуру Феллера (Tinctura svedica), что животъ ессенція и балзамъ называеся, бо сесе скоро до порядку принесе жалудокъ, вычиститъ и выгоитъ болѣзнь и обновлитъ кровь. Изъ сихъ медецинъ **E. V. Fellera Stubica 127.** (Zagrebszka szt.) франко заганяе 3 великѣ фляшки за 5 кор. або 12 малѣ фляшки за 4 кор.

Лѣпшій годъ буде мати газда, якъ у лони (лѣтѣсь) кедь на маржину свою болшу журу буде мати. Жебы маржина лѣпше переробила сѣно у кишкахъ, треба мѣшати „Елза" порохъ. Отъ сего свиня скоро утые, корова много молока дае, кури часто несутся и у зимѣ, конѣ муцнѣ будутъ и худоба не упаде такъ скоро до хвороты. Многіи газдове употребляютъ сесь порохъ успѣшно. Варуймеся отъ фалшивостей, котрѣ гандльове силуютъ на насъ; заказуйме просто у патыкаря **E. V. Feller Stubica 127.** (Zagrebszka sztolica.) 5 паковъ 6 кор. Такой можъ заказати порохъ на блохи и на блощицы „Елза". Еденъ пакъ 1 К.

Замолитися то природное дѣло каже пословица. Но замолитися то и шкодливое дѣло, кедь за здоровье е слово. Зато вручаеме нашимъ читателямъ, же коли Феллеровѣ медицины хотятъ купити, та най мѣркуютъ на имена „Feller" и „Elsa", бо лишь справедливый „Елзафлуидъ" больше якъ 100.000 письма подяковали намъ и самѣ докторы (лѣкарѣ). Но жаль, бо дуже много фалшивостей е (Луйзафлуидъ, свѣтскій флуидъ, Универзафлуидъ) еликсиръ, балзамъ и т. е. Сесѣ многоразъ и „за даръ" вручаютъ намъ и на конецъ еднако платити треба за нихъ. Но добрый справедливый „Елзафлуидъ" найлѣпшый. Справедливый заказуйме у патыкаря **E. V. Feller Stubica 127.** (Zagrebszka szt.) 12 фляшки франко 6 кор. И такъ правѣ не е лѣпшое отъ ребарбаровыхъ „Елзапилулъ". 6 паковъ 4 К 40 ф франко.

Изъ едного права, где про единъ тестаментъ было слово не давно единъ газда запоздивъ и сякъ утративъ 3000 коронъ. Неборакъ человѣкъ лишь половину часа (годины) запоздивъ коли судія выповѣвъ судъ. На мѣстѣ убачивъ, ожъ подла годинка (часовникъ) на полгодину стала поздно ходити. И сякъ не убачивъ, же запоздитъ. Колько шкоды учинили уже подлѣ годинки человѣку, бо скоро станутъ и загублятся. И зато вручаеме нашимъ читателямъ, жебы обертался до склепа **Suttner H. Laibach 561** и най купуютъ добрѣ справедливѣ швайцерскѣ годинки. Сесь склепъ мае свою фабрику у Швайцу. И сякъ найтунше (дешевше) годенъ такой своѣ годинки продавати и сесе уже много тисячъ письма дякуютъ. Дуже практичное дѣло единъ цѣнникъ заказати задаръ и франко.

ЗНАМЕНИТШѢ ТОРГИ (ЯРМАРКИ.)

Въ Угорщинѣ.

Ардовъ (Фекете), у понед. и втор. передъ: 20. янв. 19. марта, на Божое тѣло, 4. юлія, 15. авг., 1. ноября.

Бардіовъ, у середу тыждня: 24. февр., 19. марта, 15. мая, 24. юня, 1. септ., 15. окт., 21. дек.

Берегсасъ. въ середу и четвергъ тыждня передъ нед. цвѣтною, передъ Сош. св. Духа, въ посл. тыждню мѣс. юнія; въ тыждню дня Всѣхъ Святыхъ. (По лат.)

Березное (Вел.), понед., передъ 2. февр., въ четвертокъ предъ Сошествіемъ св. Духа, въ вторникъ предъ 27. авг., въ 2-ый вторникъ по 24. окт., въ кажду середу тыжднев. торгъ.

Бѣлки, 20—21. мая, 17—18. юля, 14—15. авг., 20—21. септ.

Верецки, въ середу и четв. седмицъ Св. Алексѣя (марта), Св. Георгія (апр.), Петра и Павла (юл.), Малой Богород. (21. сент.) и Параскевы (окт.)

Воловое, пон. посл. тыждня апр., другого тыждня авг. и первого тыждня сент.

Вороновъ, 15—16. февр., 25—26. апр., 2—3. юля, 21—22. авг., 5—6 декабря. (Если праздникъ, та въ слѣд. день.)

Гуменное, въ сер. тыждня дней: 5—6. февраля, 20—21. марта, 22—23. мая, 26—27. юня, 8—9. авг., 11—12. сент., 30—31. окт., 19—20. дек.

Густъ, у понед. и вторникъ тыждня второго марта, 3. тыждня юлія, 1-го октобря, руск. Вознесенія, Успенія и Михайла.

Дебрецинъ, ярмарокъ Антонія, Св. Георгія, Вел. Богородицѣ и Діонизія, начинаеся въ понедѣлокъ тыждня предъ сими днями и держитъ 9 дней; 20-го юнія вел. скотовый торгъ.

Долгое, 15—16. мая, 25—26. юлія, 28—29. авг., 28—29. септ.

Домбовъ, у понед. по руськихъ Водощахъ, Георгія, Пантелеймона и Луки.

Дорогъ (Гайдуцкій) въ четверь тыждня 8. февр., 29. юля, 11. ноября.

Зборово, 25. февр., 25. юнія, 26. авг., 28. окт., 28. дек.

Калловъ (Великій), въ четв. по Мясоп. вторн. (лат.), 24. апр., 26. юня, 28. септ., 30. ноября.

Капушаны, въ понед. по Водощахъ, по Благовѣщ., передъ Сош. св. Духа, по св. Стефана (царя) пер. Рожд. Богор. (септ.) и передъ дня Андрея (нов.)

Кошицы, въ пон. седмицъ: 20. янв., 3. мая, 27. юня, 15. авг., 19. ноября и въ первѣ середы каждого мѣсяца краевый торгъ скотовъ.

Красный-Бродъ, 22—23—25. мая.

Курима, въ вторникъ по 24. янв., 6. марта, 26. апр., 24. юнія, и въ вторникъ предъ 14—15. авг., 29. сент., 11. ноября, 28. дек.

Левоча, у перву пятн. по нов. роцѣ, предъ 13. март., въ пятн. тыждня 2. юлія, 16. окт. и въ первѣ пятницы каждого мѣсяця торгъ скотовъ.

Лелясово, у понед. тыждня 6. янв., 19. марта, 3. мая, 10. авг. 14. септ., 19. ноября.

Михальовцы, въ первомъ тыждню февр., въ вел. тыждню у пон. и второкъ, 6—7. мая, 11—12. юнія, 12—13. августа, 15—16. октября, 16—17. дек.

Мукачево, въ предид. 2 дни Водощи, дня Іосифа (март.), Георгія (апр.), Св. Іоанна (юнія), Вел. Богор. (авг.), Св. Мартина (нов.) и въ понед. тыждня 2. апр., 14. мая, 14. септ., 8. окт. торгъ овецъ.

Мишковцы, въ понед. тыждня: 16. февр., 25. мая, 26. авг., 13. окт., 18. дек.

Håминь, въ понед. по Вторнику Свѣтломъ, дня Медарды (юнія), Малой Богор. (8. септ.) дня Луцы (13. дек.)

Ниредьгаза, въ понед. и второкъ тыждня Өомы, передъ Сош. св. Духа 8. септ. 13. дек.

Перечинъ, въ вторники седмиць: 20. марта, 1. августа, 1. окт. и 15. дек. (по нов. календ.)

Попрадъ, въ вторникъ 13, марта, 27. юня, 15. окт., 6. дек.

Пряшево, 28—29—30. янв., 6. мая, 17—19. юня, 12—14. авг., 16. септ., 25—27. нов. торгъ выкладовый; 25. янв. 3. мая, 14. юня, 9. авг., 13. септ., 22. нов. торги скотовъ. Постный торгъ въ понед. марта и апр. Мѣсячнѣ торги скотовъ 7. янв., 4. февр., 4. март., 1. апр., 20. мая, 3. юня, 1. юля, 19. авг., 2. септ., 7. окт., 4. нов., 2. дек. Торги волны: 13., 27. мая, 8., 29. септ.

Сатмаръ, въ вторникъ тыждня, 2. февр., 19. март., 1. мая, 3. юля, 29. септ. 21. ноября.

Севлюшъ, въ понед. и вторникъ тыждня: 25. янв., 25. марта, Вознесенія, Ивана (юн.), 11. авг. Малой Богор. (септ.), Симеона (окт.), Рожд. (дек.)

Середнее, въ другій второкъ передъ лат. Воскр. Христ. 15. апр., 1. и 25. мая, 15. юня, 10. юля; дале у вторникъ послѣ 1. окт.

Серенчъ, 7. янв., 27. арп., 16. авг., 2. ноября.

Сечовцы, въ сер. и четв. седмиць 17. янв., 12. марта, 15. мая, 22. юля, 25. сент., 11. ноября.

Синно, въ понед. передъ 25. янв., 19. марта, 29. юня, 29. сентября.

Сиготъ, въ понед. первой седм. вел. поста (русск.), въ понед. и вторникъ Сош. св. Духа (руськ.) въ понед. седм. Илья (руськ.), въ понед. 13. окт. и второй половины декабря.

Собранецъ, у середу по 9. февр., 25 марта, Благовѣщенія, Сош. св. Духа, 2. юлія, 20. авг., 8. септ., 11. нов. и Рожд. І. Хр. (по лат.)

Стара, 22. янв., 22. юня, 26. юля, 26. септ., 30. декабря.

Стропковъ, въ вторн. седмиць латинск. Благовѣщ., Пасхи, Бож. тѣла, Петра-Павла, Варѳоломея, Михайла, Симона-Юды и Луцы.

Свидникъ (Вышній), 19. янв., по чорной нед. руськой, 6. мая, 7. юня, 2. авг., 21. септ., 27. окт.

Свалява, въ четверги седм. 19. марта, 24. апр., 29. юл., 29. септ.

Требишовъ 10. янв., 5. мая, 1. авг., 13. окт.

Токай, въ понед. тыждня: 24. марта, 23. юня, 22. юля, 22. септ., 27. окт., 22. декабря.

Убрежъ, въ середу предъ 19. марта, 24. апр., Яна (юн.), 1. ноября.

Уйгель, въ вторн. и пят. тыждня: 9. февр., Цвѣтн. нед., 2. юля, 2. сент., 5. ноября и 25. дек.

Уйлокъ (Тиса), въ сер. и четв. по 6. янв., 12. марта, 1. мая, 21. юнія, 5. авг., 12. ноября.

Унгваръ, въ пон. и втор. передъ 25. янв., 12. марта, Возн., Бож. Тѣл. 25. юля, 8. и 29. септ., 25. нов. Новѣйше дозвол. торгъ на перв. понед. февр., авг., окт. и дек.

Чачово, въ понед. седмицъ: руськ. нового года, нед. Цвѣтн. Петра-Павла, Преображенія, Успенія. Если на сіи дни припад. праздн. тогда въ слѣд. тыждень.

Ясѣня, предъ праздникомъ (руськ.) Рожд. и главосѣкъ Іоанна кр., Благовѣщенія пр. Богородицы въ понедѣлникъ и вторникъ.

Ярмарки въ Бачкѣ, Хорватіи и Славоніи.

Ада, въ нед. и понед. перед. 19. марта, 15. юня, 25. окт.

Алмашъ, у понед. передъ 9. февр. 1. мая, 14. септ. 22. ноября.

Апатинь, въ нед. и пон. передъ 7—8. мая, 7—8. окт.

Бачъ, въ понед. по 10. марта, 21. мая, 8. септ., 26. окт.

Бечей (Старый), въ недѣлю передъ 8. апр., 5. юля и 17. окт. тыждн. въ вторникъ и субботу.

Бечкерекъ (Великій), отъ четв. до нед. 1. марта, 25. мая, 17. авг., 12. окт. и 23. ноября.

Бродъ (Славонія), на Благовѣщеніе, (по стар. кал.) на Сош. св. Духа, 2. авг. и 25. ноября.

Валпово (Хорв.), на Іоанна Крест., на Зачатіе Богор., на Матѳея.

Винковцы (Сремь), 16. мая, 6. авг. и 1. ноября преоъ всякимъ говедж. торгъ.

Вуковаръ (Сремъ), 1. мая, 24. юня и отъ 10. до 15. ноября.

Гарчинъ (Сремъ), 1. мая, Сош. св. Духа, 19. юня и 21. септ.

Голубинцы (Слав.) 21. мая и 8. септ., каждый за три дни.

Годшагъ (Бачъ), въ нед. передъ 19. апр. и 29. септ.

Градишка (Стыра), 21. мая на Конст. и 29. септ.

Дилъ (Слав.), 4. мая и 30. окт.

Даруваръ (Слав.), на бѣлу недѣлю, 1. апр., у недѣлю по Вознес., 27. юня, 26. юля, 11. авг., въ понед. передъ Рожд. Богород. и 30. окт.

Дяково (Славонія), 1. мая, 26. юлія, 28. окт.

Жабаль (Бачъ), 15. апрѣля, 20. юня, 29. септ.

Загребъ (Кроатія), у четвертокъ передъ Цвѣтну нед., на Марка, на Маргариту, послѣ Стефанъ краля, Симона и Юды, по зачатію Богород. (Найзнатнѣйшій: на Маргариту и Стеф. краля.)

Земунъ (Слав.), 1. мая на Крестовъ день и на Дюрдьицу.

Зомборъ (Бач.), 25. марта, на Благовѣщ. (по стар. ст.), Вознес., на Усп. и 25. нов., если тіи дни въ нед. то тогда; а если въ середъ тыждня то въ предидущу нед. торгъ. У вторн. и пятницу тыждн.

Зента, у нед. и понед. передъ 26. марта, 23. юня, 17. августа, 9. новембра.

Кула, въ нед. и понед. передъ 29. апр., 24. юня, 6. авг., 15. окт.

Крижевацъ, въ втор. предъ 20. янв., Цвѣтн. нед., 5. мая, по Сош. св. Духа, 27. юня, 18. юля, 2. авг., 14. септ., 11. и 18. окт. передъ Рожд. Христ.

Митровица, въ день 40 мученикъ, въ Цвѣтну недѣлю, на Вознес., на пр. Илія, на Рожд. пр. Дѣвы Маріи, (по ст. стилю.)

Нови-Садъ, 18—20. марта, 20—22. мая, 12—14. авг., 28—30. окт.

Осѣкъ, 20. янв., 24. апрѣля, 20. юля, 18. окт.

Петроварадинъ, 30. юня, 21. септ., 11. нов.

Паланка, Стара и Нова (Бачка), 3. мая, 4. окт.

Петровацъ, въ нед. и понед. передъ 11. марта, 13. мая, 26. авг., 11. нов.

Петрово-Село, въ понед. передъ 8. мая, 30. августа 7. нов.

Пивнице, въ недѣлю и понед. передъ 17. апр., 1. юля, 23. окт.

Рума, въ четв. 1-ой недѣлѣ вел. поста, на Петра, на Михаила, на св. Трифона, по стар. стилю.

Солотвина, на Петра, на Николая по старому стилю.

Сенттамашъ, 12. марта, 26. юля, 20. септ.

Станишій, въ понед. передъ 12. апр., 4. окт.

Темеринъ, въ недѣлю и понед. тыждня 25. февр., 5. мая, 4. септ., 22. нов.

Тителъ, въ пон. и втор. тыждня 6. апр., 22. авг., 20. окт.

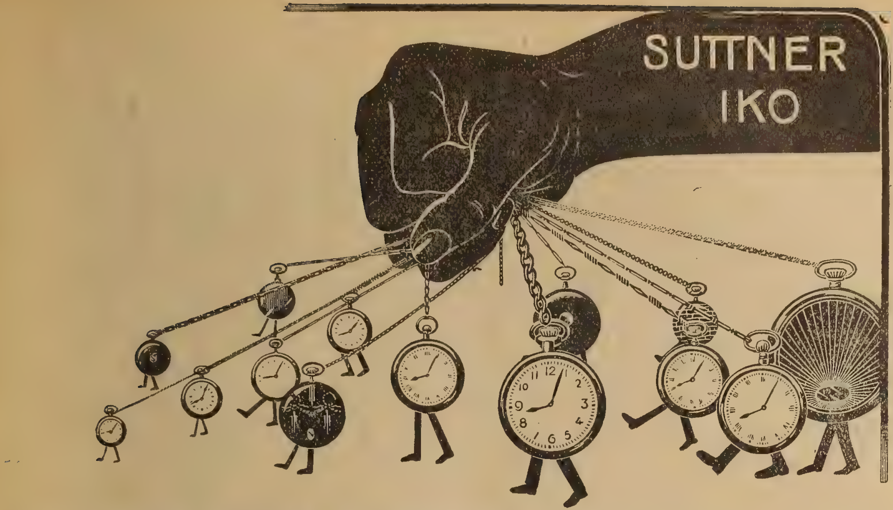

ВСЕСВѢТНЫЙ СКЛЕПЪ Suttner

теперь и давно продае найлѣпшѣ и найфайнѣйшѣ годинки (часовники). Мудрый чоловѣкъ у Suttner-a буде куповати годинки и не у такихъ склепахъ, котрѣ мыло, штримфлѣ и всячину продаютъ и окремѣшно еще и годинки маютъ на продажъ. И правѣ зато сесѣ годинки пакъ не ходятъ и не указуютъ добрѣ. И то и не чудо, бо сесѣ склепарѣ ничъ не знаютъ до годинокъ. Но у Suttner-a выученѣ годинарѣ визитеруютъ годинки, котрѣ продавати хотятъ. И зато мудрый чоловѣкъ не буде тамъ куповати, где 100 рѣчей по за 8 коронъ даютъ, бо то ся знае, ожъ така годинка лишь бляшана годна быти. Добрѣ годинки можъ достати у Suttner-a (швайцерска фабрика). Сесе досвѣдчуютъ тисячь и тисячь дякующѣ письма.

Нр.	410. Никлова анкеръ Роскопфъ годинка	К 4.10
„	705. Роскопфъ годинка веркъ на каменахъ	К 5·90
„	719. Срѣберна ремонторка	К 7·80
„	600. Радіова годинка у ночи свѣтитъ	К 8·40
„	449. Роскопфъ год. изъ дуфл. заперками ..	К 7·20
„	518. Тонка никл. панска г.	К 7·50
„	803. Женска оцѣл. або никл.	К 7·90
„	804. Срѣб. женска годинка	К 9·50
„	1203. Добра нарано избудитъ	К 3·50
„	1316. Красна пендлова ..	К 10.50
„	1325. Красна пендлова за 14 дны ходитъ	К 20·—

Нр.	1318. Файна 14 дни идуча	К 17·40
„	1360. Красна стѣнова год.	К 4·80
„	1544. Ремѣньомъ на руку прикапчати	К 10·50
„	712. Никлова Іко год. 15 рубишова	К 14.—
„	1450. Бѣлый рудовый ланц.	К 2.80
„	1450 Бѣлый рудовый ланцокъ простѣйшій ..	К 1·—
„	916. Срѣб. масс. ланцокъ	К 3·20
„	422. Никл. спорто ланцокъ	К 1·75
„	972. Срѣб. образчикъ царя	К 2·—
„	213. Срѣб. перст. изъ камен.	К 1·40
„	211. „ „ „ „	К —·90
„	1063. Перстень золоченый	К 2·70

Кажда годинка выпробована.

Красный цѣнникъ задарь и франко. — Розсилка за грошѣ або съ послѣплатіемъ. — Кедь ся не дячитъ вычеряеме. — Своя фабрика у Швайцу. Найлѣпша годинка съ фурмою „Іко". Сякъ судили всѣ люде. Едно письмо изъ многихъ. Годинка дуже добрѣ запираеся! „Годинка цѣле дуже добрѣ запераеся, у роботѣ мое платя все перемочится, но сесе годинцѣ не хибитъ, бо она добрѣ запераеся. — На годинкахъ Суттнера еще и найменьшій часъ изъ минутъ можъ выраховати. — Золотяну гдинку каждый задарь годенъ у насъ достати. — Больше можъ изъ цѣнника дознати.

H. SUTTNER лемъ у Laibach нум. 561.

Жадный склепъ инде. Христіанскій склепарь. Жадный склепъ инде.

6 ПАКОВЪ

4 К 40 ФИЛ. ФРАНКО.

При важныхъ и добрыхъ рѣчахъ не звычайно на цѣну позерати. Но дваразъ така велика радость, кедь хосновое и доброе туньо (дешево) можъ достати и такій случай е тогды, если купуеме жалудокъ выгоющіи и трунокъ легко вычищающіи, Ребарбаровѣ

Елза пилулы

Феллера. Добрѣ помагають :

кедь не хоче ся ѣсти,
кедь напинать и скарѣдуемеся,
кедь жалудокъ тискать,
кедь почки болятъ,
кедь жалудокъ болитъ,
кедь отъ сего и голова болитъ,
кедь отъ слабого жалудка дакто боязливый,
кедь дакто надуеся,
кедь гной не выдаеся добрѣ,
кедь про сесе дакто ослабне,
кедь отъ сего дакто зажуреный,
кедь корчъ маеме въ черевѣ,
кедь не добрѣ уварену страву ѣлисме,
кедь не добрѣ погрызлисме мясо,
кедь дуже наѣвся дакто,

словомъ если жалудокъ не робитъ добрѣ. Сесѣ пилулы вычистятъ кровь. Не хибитъ сесе никому и укрѣпляе жалудокъ. И зато меже всѣми такими медицинами найлѣпшое. Справедливѣ „Елза пилулы“ 6 паковъ 4 К 40 фил. 12 паковъ 8 К 40 ф.

Мы самѣ выпробовали гоячій и болѣзни отдаляючій „Елза Флуидъ“; добрый лѣкъ домашній на кольку, гостецъ, на хриплость, на болѣзни головы и лица, шеи и грудей и кедь дакто захолодится. Сесе добрый сонъ моцнѣ члены и жилы, нервы и здоровье донесе. 12 малѣ 6 дуфл. або 2 спеціалнѣ фляшки 6 кор. франко, 24 малѣ, 12 дуфл. або 4 спеціалнѣ фляшки по 10 К 60 ф, 48 малѣ, 24 дуфл. або 8 спеціалнѣ фляшки 20 К франко.

Кто сесѣ выпробованѣ и добрѣ лѣки хоче купити най пише на сесь адресъ:

E. V. Feller Stubica 127. (Zagrebszka sztolica)

Розсилаеся за грошѣ, або съ послѣплатіемъ. Добрѣ гроши на передъ заганяти, бо съ послѣплатіемъ на почтѣ 12 филлирами больше треба платити.

У КАЖДОМЪ ЧАСУ ЖИВОТА

послужитъ „Елза Флуідъ“ Феллера — сесе у больше якъ сто тисячъ дякующихъ

писмахъ и отъ многихъ лѣкарьовъ (докторовъ) врученый домашній лѣкъ — якъ дозератель здоровья и отдалитель хвороты. Если чоловѣка гостець и лупаня мучитъ хоть бы и давнѣйше; дале въ случаяхъ кольки и болѣзни головы, шеи, уха и зубовъ; кедь ламле, коле и вывихнеся дачто; въ случаяхъ инфлуензы, болѣзни хребта и дрѣка, кедь заслутне або слабость очей, черяки, раны, кедь не дае спати и въ всякихъ хворотахъ; дуже добрый лѣкъ „Елза флуідъ“ Феллера гоитъ, оживляе, хосновое на кашель, нахту, болѣзни грудей и ґертанки также на горячку.

Сесь лѣкъ дуже хосновый и зато не единъ склепарь фалшивѣ и подлѣ еликсиры и балзамы рекламировали „задарь“ и „не коштуе грошѣ“ и если чоловѣкъ послухае сесѣ фалшивѣ лѣки заплатитъ дорого, тогды убачитъ, же лѣпше было просто добрый „Елза флуідъ“ дати донести.

12 малѣ або 6 дуфлованѣ або 2 специалнѣ фляшки изъ „Елза-флуідъ“ 6 кор. 24 малѣ або 12 дуфлованѣ або 4 специалнѣ фляшки 10 кор. 60 ф. франко; 48 малѣ, 24 дуфлованѣ, або 8 специалнѣ фляшки 20 кор. франко.

ГОЛОДЪ

не загубитъ только людей якъ залишенѣ жалудковѣ хвороты. Зато треба хосновати жалудковѣ „Елза-пилулы“ Феллера. Сесе въ каждой хижѣ мае находитися. Болѣзнь жалудковый, корчъ безапетитность (кедь не маеме смаку) паленя у почкахъ, кедь напинать на блюваня и закручуеся у головѣ, кедь скарѣдъ и затыканя мучитъ чоловѣка и болитъ коло сердца — найлѣпше можъ выгоити. Жоны и дѣти вдячно промыкають. Найлѣпше хоснуе меже подобныма медицинами. 6 паки за 4 кор. 40 фил. франко, 12 пакoвъ за 8 К 40 фил. франко. Заказовати на сесь адресъ треба:

E. V. FELLER lekárcsik STUBICA 127. (Zágrebszká sztolicá.)

Разсылаеся за грошѣ на передъ або послѣплатіемъ. Добрѣ гроши на передъ заганяти, бо въ случаю послѣплатія пошта 12 филлирами больше жадае.

КРАСНА КОЖА

и красна скора лицу и на рукахъ то велика радость каждой женѣ и хлопови. Мягка скора добра, бо чоловѣкъ тогды лѣпше выдае изъ себе подлу пару. Но и тото правда, же красна кожа лѣпше ся любитъ людямъ. Не добру, паскудну, бродку и болячковиту и выгорѣлу скору люде не люблятъ. Но така кожа шкодитъ и нашему здоровью. Много тысячъ женъ и хлоповъ хоснуе на свою кожу помаду „Елза" Феллера. Еденъ пакъ 2 кор., большій пакъ 5 кор. Помады суть шкодливѣ на кожу, но сеся не шкодитъ. Отдалитъ изъ кожы всяку брыдоту, варуе отъ сонца и отъ малыхъ болячокъ. Мѣсто шкодливого и уѣдающого мыла хоснуйме леліовое мыло Феллера (1 кор.) либо бораксово мыло Феллера (80 ф.) и порохъ бораксовый 1 кор.

БОГАТОГО ВОЛОСЯ

можеме достатися и красного выпозераня, кедь волося свое помадою „Елза" Таннохина мастиме. Единъ пакъ за 1 К 60 ф. Файнѣйша и силнѣйша нр. II. за 3 кор. — Укрѣпляе кожу на головѣ, не дае выпадати и скоро сивымъ быти волосамъ, возрастае новое и богатое волося, человѣкъ онь молодымъ выпозерае такимъ богатымъ волосьомъ. Твердое волося мягкое станеся такъ, же красну фризуру можъ изъ него вычесати. Не мае въ собѣ шкодливѣ частинки и такъ межи другима найлѣпша е. Варуймеся отъ такихъ, котрѣ не у патыкахъ готовлятся. Н а у с а (бауса) найлѣпша помада баусова Феллера за 50 ф. Заказовати треба на адресъ **E. V. Feller patika Stubica nr. 127.** (Zahrebszka szt.)

КОЛО СЕБЕ НОСИТИ

и у кешеню (жебъ) положити можъ палички „Елза" Феллера. Сесѣ медицины отдаляютъ болѣзнь и майже обновляютъ человѣка. Цѣна 1 кор. и у деревяной буксѣ е и сякъ легко не пропаде. Польовѣ роботники и туристы хоснуютъ противъ спекоты сонца, жены кедь болитъ голова або потылица, добрый запахъ обновляе чоловѣка и отдаляе всякѣ бумбары. И кедь муха щипле и свербитъ, отъ сего заразъ перестане и не дае жебы болячки вывeрлися. За довгій часъ можъ хосновати и лишь 1 кор. Кедь болятъ очи, або слабнутъ, тогды треба хосновати файно гоящу воду (collyrium). Цѣна 1 кор. Сесѣ выпробованѣ готовленія купуйме у патыкаря **E. V. Feller Stubica 127.** (Zagrebszka szt.) И жебысме на почтѣ много не платили заказуйме и другіи добрѣ уготовленія и то соляный шпиритусъ, цѣментовѣ цяпки, гофманцяпки; сесѣ всѣ выпробованѣ и добрѣ. Единъ пакъ изъ нихъ 2 кор. За пакованя не рахуеме гроши.

UNIO KÖNYVNYOMDA RÉSZVÉNYTÁRSASÁG
UNGVÁR, SZÉCHÉNYI-TÉR 10-IK SZÁM.

(SAJÁT HÁZ.)

KÖNYVNYOMDA. KÖNYVKÖTÉSZET. KÖNYV-, PAPIR- ÉS IRÓSZER KERESKEDÉS. ISKOLAI- ÉS EGYHÁZI-SZEREK KERESKEDÉSE.

A „Görög kath. Szemle“ egyházi és társadalmi hetilap, „Nauka“ ruthén nyelvü havilap, népies naptárak, imakönyvek és tankönyvek kiadóhivatala. o o

Postatakarékpénztári csekszámla száma: 28431.
o Állandó folyószámla az Ungmegyei Takarékpénztárnál. o

ALAPITVA 1902. ÉVBEN. TELEFON SZÁM 101.

КНИГОПЕЧАТНОЕ АКЦІОНЕРНОЕ ОБЩЕСТВО УНІО
УНГВАРЪ, СЕЙЧЕНѢ-РЫНОКЪ ЧИСЛО 10.

(СОБСТВЕННЫЙ ДОМЪ.)

КНИГОПЕЧАТНЯ. КНИГОПЕРЕПЛЕТНЯ. ТОРГОВЫЙ МАГАЗИНЪ КНИГЪ, БУМАГЪ, ЦЕРКОВНЫХЪ И ШКОЛЬНЫХЪ СНАРЯДОВЪ. o o o

Издательство ежемѣсячной народной газетты „Наука“, еженедѣльной мадярской газетты „Görög kath. Szemle“, народныхъ календарей, молитвенныхъ и школьныхъ книгъ. o o o

Число почтоваго, чековаго счета: 28431.
Постоянный текущій счетъ при Ungmegyei Takarékpénztár.

ОСНОВАНО ГОДА 1902. ЧИСЛО ТЕЛЕФОНА 101.

Nyomatott az Unio könyvnyomda Részvénytársaságnál Ungvárt 1915.

Szállitási feltételeink.

Minthogy Magyarországon ezen inézet az egyedüli, mely bevallottan görög katholikus jelleg alatt népünk felvilágositásán, kulturalis emelésén és szellemi táplálásán dolgozik, erkölcsi és hazafias kötelességünk mindent elkövetni, hogy annak léte és virágzása biztosittasék. Ezen árjegyzék keretén belül ugyan — csak a saját kiadványainkat soroljuk fel, azonban szállitunk és közvetitünk mi minden tisztességes irányu és nemes tartalmu könyvet és nyomtatványt. Babonát nem terjesztünk. Imakönyveink kivétel nélkül a püspöki főhatóságok által jóvá vannak hagyva, tankönyveink a vallás és közokt. miniszterium által engedélyezve.

Szétküldés csak készpénz ellenében történik, utánvét mellett csak ismert megrendelőknek küldünk árut.

3 koronán aluli rendelésnél 30 fill., 30 koronán alulinál 72 f postabért is követelünk a rendelmény árán felül. 30 K-án felül a portót mi fizetjük. Idegen országba minden kilogram suly után 1 kor. portóbér küldendő előre

---

Условія посылки.

Единственное греко-католическое русское созданіе на мадярской краинѣ, котрое наше есть, и котрое каждому заступати и подперати треба,

Unio könyvnyomda R.-T.“ Ungvár,

посылае свои товары подъ слѣдующима условіями:

До мадярского и австрійского краю:

1. Кто закаже ниже 3 короны, тотъ долженъ гроши напередъ послати, а и на почту 30 фил. окремъ.
2. Кто закаже ниже 30 коронъ, тотъ долженъ гроши напередъ послати, а и на почту 72 фил. окремъ.
3. Кто закаже высше 30 коронъ нетто и гроши напередъ послетъ, тому за почту мы заплатиме.

До чужого краю и до Америки лишь за готовы гроши посылаеме, но до сихъ чужихъ краевъ по высше цѣны товара на почту за каждый одинъ килограммъ 1 корону треба прислати на передъ.

Наша адресса:

„Unio Könyvnyomda R.-Társaság“ Ungvár.

Magyar nyelvü görög kath. szertartásu imakönyveink.

Lelki vigasz, imakönyv a gör. kath. nők számára, SZEMÁN István papnevelőházi lelkiigazgató szerkessztése. Elsőrendü tartalommal, finom kiállitásban, zsebkiadás.

Árak: Vászonkötésben piros metszés 2 K. Félbőrkötés piros metszés 3 K. Egész bőr aranymetszés 4 K, zsagrin bőrben 6 K, borju bőrben 8 K, ugyanezek párnázva 1 koronával drágábbak.

Lelki kincs, imakönyv a gör. kath. ifjuság számára, SZEMÁN István papnevelőházi lelkiigazgató szerkesztése. Gondosan összeválogatott tartalommal, finom kiállitásban, zsebkiadás.

Árak: Vászonkötésben piros metszéssel 1 K 30 f.
Félbőrben „ „ 1 K 50 f.
Egész bőrben „ „ 3 K 50 f.
Zsagrin „ arany metszés 5 K — f.

Őrangyal, imakönyv az iskolás gyermekek számára bold. Roskovics Emmánuel főgimn. hittanár szerkesztése, válogatott jó tartalom, zsebkiadás, félvászonba kötve 40 fillér.

Isten a reményem, ájtatossági imakönyv, zsebkiadás, nyomás alatt.

Mária congregatiói ima és vezérkönyv, zsebkiadás füzve 50 fillér; félvászonba kötve 70 fillér.

Több példány rendelésénél megfelelő százalék engedményt adunk. Vállalkozunk idegen kiadásu görög kath. magyar o o o o imakönyvek szállitására is. o o o o

ВЕЛИКІЙ СБОРНИКЪ. Составили О. Петръ Гебей и Іосифъ Малиничъ, содержитъ вся отправы на кажду недѣлю и на каждое свято, молитвы на рано, вечеръ, на службу, передъ сповѣдьовъ, по сповѣди, и передъ и по причащеніи. — Совершеннѣйшій и обширнѣйшій есть отъ львовского великого Сборника, и зато много дешевшій.

Цѣна въ полукожи ... ... 8 К
„ „ цѣлой кожи съ червенымъ обрѣз. 10 К
„ „ „ жагриновой кожѣ съ зол. обр. 14 К

Кто сей Сборникъ пожадае съ рамами и капчами, тотъ 1 К дороже заплатитъ.

Молитвословъ Іерейскій въ полукожѣ 10 К, въ цѣлой кожѣ съ золом. обрѣзомъ 14.

Д-ръ Василій Гаджега: **Молитвы Литургійніи** въ полотнѣ 2 К 40 ф, въ кожѣ 4 К.

Кто найдетъ пару нашимъ календарямъ! Нашъ **Мѣсяцесловъ** изъ полнымъ епископскимъ одобреннымъ церковнымъ типикомъ за 1 К 20 ф. Нашъ **Календарь** безъ типика за 60 фил.

СРЕДНІЙ СБОРНИКЪ. Составили О. Андрей Карцубъ и Іоаннъ Фленьковъ. То прекрасна, добра а дуже дешева книга, кажду отправу можъ изъ ней спѣвати, якъ молодѣ, такъ и стари люди можутъ ю хосновати.

Цѣна въ полукожѣ ... ... К 3·50
„ „ „ съ рамами, копчами К 4·—
„ „ цѣлой кожи ... ... К 4·50
„ „ „ „ съ рамами, капчами К 5·—
„ „ „ „ съ золот. обрѣзомъ К 5·50
„ „ „ „ съ золот. обрѣзомъ
и рамами, копчами ... ... К 6·—

Появился съ латинскима буквами также въ сихъ переплетеніяхъ и въ сихъ цѣнахъ.

Templomi könyvestábla!

Legmodernebb intézmény a lelkipásztorkodás terén. Felakasztunk a templomban a falra egy egyszerü polcos táblát, melyre olyan jóravaló olvasnivalókat teszünk, a milyeneket olvasás végett hiveinknek kezébe adni szeretnénk. Minden füzetkén, könyvön rajta van az ára. A templomot látogató hivő a könyvet kezébe veszi, átnézi és ha megtetszett neki, megveszi és árát a könyvestábla aljában látható perselybe dobja. Otthon olvasgatja és hozzátartozóinak is tovább adja. A lelkész észrevétlenül hozzáfért hiveinek lelkéhez. Az ungvári székesegyházban felállitott könyvestábla egy hó leforgása alatt 400 koronánál nagyobb bevételt csinált. Könyvestáblát igen csinos lyukas kulcscsal ellátott záros kivitelben magyar és ruthén felirással utánvét mellett 14 koronáért szállitunk, mig a csomagolásért és szállitólevélért külön 1 koronát számlázunk. A postai portó a megrendelőt terheli. Ha azonban valaki az alant felsorolandó népies füzetekből netto 30 koronányit egyszerre és készpénzért vagy utánvéttel rendel, akkor az összes küldemény portóját mi fizetjük meg.

Magyar nyelvü füzetek:

„Bünbánattartás“ ájtatossági füzet	—	K	10	f
„Egyházi népénekek“ kottázva	—	K	24	f
Szilvay: „Kincseink“, csodatevő képeink tört.	2	K	40	f
„Mária kegykép imái és énekei“	—	K	4	f
„Szent imák és énekek“	—	K	4	f
„Bucsui szent imák és énekek“	—	K	4	f
„Betlehemi pásztorjáték“	—	K	12	f
Karácsonyi népénekek	—	K	10	f
„Egy órai beszélgetés a bucsukról“	—	K	10	f
„Elmélkedések a bucsukról“	—	K	14	f
„Elmélkedések a szent zarándoklatokról“	—	K	14	f
„A szent gyónásról“	—	K	10	f
Paraklisz a bold. szűz Máriához	—	K	24	f
Elmélkedések az ifjuság számára	—	K	12	f
„Az ital“	—	K	12	f
„A kenyér“	—	K	12	f
„A babona“	—	K	12	f
„Mária Einsideln“	—	K	12	f
„Szent György élete“	—	K	12	f
„Tapolcai apátság története“	—	K	50	f
„Vasárnapi és ünnepi evangeliumok“	1	K	20	f
„Urangyala“ (képpel) ima	—	K	2	f
„Pócsi Szűz Mária képe“	—	K	2	f
Különféle szent képek ... ... á 2, 3, 4, 6, 8, 10 és			12	f

Portókimélés céljából idegen kiadványu füzetek :: egyidőben való szállitására is ajánlkozunk. ::

МОЛИТВЕННѢ КНИГИ.

Составивъ: О. Еммануилъ Рошковичъ. Наша книгопечатня уже въ початку своего существованія съ благословеніемъ епископскимъ выдала слѣдующѣ книжки:

ХЛѢБЪ ДУШЕВНЫЙ, въ полотнѣ 1 К 50 ф, въ полукожи 2 К, въ полукожи съ рамами 2 К 40 ф, въ баршоню съ костяныма украшеніями 4 К, въ жагриновой кожи 6 К, въ телячой кожи 8 К.

ХЛѢБЪ ДУШИ, переплетенія и цѣны якъ высше
МОЛИТВЕННИКЪ, „ „ „ „ „
МАЛЫЙ СБОРНИКЪ, „ „ „ „ „

Всѣ четѣри сіи молитвеннѣ книги можъ достати и на руськомъ текстѣ, но латинскима буквами.

АНГЕЛЪ ГОСПОДЕНЬ,

въ котромъ находятся всѣ молитвы каждоденны, молитвы предъ исповѣдію и причащеніемъ, по сповѣди и причащенію, всѣ заповѣди и добродѣтели, головнѣ науки вѣры, головнѣ части утрени и вечерни, цѣла литургія, тропари, кондаки, богородичны, прокимены и причастны на всѣ недѣли, свята и на различнія намѣренія.

Цѣна сей книжочки въ полуполотняномъ переплету 40 филлеры.

Можно ю достати руськимъ текстомъ и латинскима буквами въ тойже цѣнѣ.

Молитвенникъ Воина

Содержитъ въ себѣ всѣ молитвы и отправы, которіи и Ангелъ Господень, но высше тѣхъ еще всѣ молитвы въ часъ войны воякамъ и вѣрникамъ. Маленька форма, въ полулотняномъ переплету 30 фил.

Kaphatók nálunk különféle tankönyvek, magyar nyelvü saját kiadványaink a következők:

Dr. Mikita Sándor-féle Kis katekizmus ... ... — K 30 f
„ „ „ Közép „ ... ... — K 50 f
„ „ „ Nagy „ ... ... 1 K 20 f
Melles Gyula-féle Elemi liturgika ... ... 1 K — f
„ „ „ „ Egyháztörténelem ... ... 1 K — f
Volosin Ágoston-féle Abécé ... ... — K 50 f
„ „ „ Kis biblia ... ... — K 60 f
„ „ „ III—IV. Olvasókönyv ... ... — K 80 f
„ „ „ Kisorosz nyelvtan ... ... 2 K 40 f
Szabó Eumén: Ószláv nyelvtan ... ... 1 K 40 f
Hitoktatói tanmenet és haladási napló ... ... 1 K 50 f
Részletes iskolai tanitásterv ... ... 2 K 40 f
Gkath. iskolai értesitő könyvecske ... ... — K 16 f

Можно у насъ получити всякіи школьніи книги, наши изданія суть слѣдующіи:

* Д-ръ Александеръ Микита: Малый Катихизмъ — К 30 ф.
„ „ Среднiй „ — К 50 ф.
„ „ Великій „ 1 К 20 ф.
Августинъ Волошинъ: Азбука 50 ф.
„ „ Читанка 80 ф.
* „ „ Мала Библія 60 ф.
„ „ Грамматика 30 ф.
„ „ Малоруська Грамматика 2 К 40 ф.
А. Митракъ: Русско-Мидярскій Словарь въ переплету 15 К.
А. Кубекъ; „ „ нѣмецк. слов. въ пер. 6 К.
Е. Сабовъ: Христоматія 3 К.

*-gal jelzettek ruthén szöveggel és magyar betükkel is kaphatók.

МЫ ПРОДАЕМЕ

Евангелія отъ 80 кор. высше, **Литургиконы** 5 К, 70 К, 80 К, 100 К. — **Апостолы** 26 К, 36 К. **Ирмологіоны** 26 К. — **Тріоди** 70 К. **Часословы** 25 К. **Трифологіоны** 70 К. **Минеи** 200 К. **Акаѳистникѣ** 3 К 60 ф., 12 кор. **Псалтыри** 4 К 80 ф., 10 и 13 кор. **Октоихи** 45—50 кор. и всякѣ книги.

Nem a mi kiadványunk.

Ruthén nyelven cyrill betükkel kiadott népies, ismeretterjesztő és ájtatossági füzeteink.

„Старша руська письменность“	— K 24 f
„Житіе святыхъ“ 7-ik iv készen, a többi nyomás alatt	
„Пѣсенникъ“	3 K — f
„Подземный Римъ“	— K 24 f
„Совѣты изъ Садоводства“	— K 24 f
„Робинзонъ“	— K 24 f
„Житіе св. Θеклы, Екатерина“	— K 24 f
„Праздники“	— K 24 f
„Наука пчолярства“	— K 24 f
„О земледѣлствѣ“	— K 24 f
„*Параклисъ“	16—24 f
„Ангелъ Господень“ молитва	— K 2 f
Св. Іоаннъ Креститель (образчикъ)	— K 2 f
Св. Отецъ Николай (образчикъ)	— K 2 f
„Крѣпка вѣра жидовскаго хлопца“	— K 6 f
„Паленка и 10 Божіихъ заповѣдей“	— K 6 f
„О отпустахъ“	— K 6 f
„Слава газды“	— K 4 f
„Разговоръ о вексляхъ“	— K 4 f
„Миссійный листокъ“	— K 4 f
„Пѣсни Богород. на отпусты“	— K 12 f
„Покаяніе“	— K 10 f
„Разговоръ о покаянію“	— K 12 f
„Пѣсни на праздн. св. Николая“	— K 8 f
„Пѣсни на праздн. Воскресенія“	— K 10 f
„Пѣсни на праздникъ Успенія“	— K 10 f
„Пѣсни на праздникъ Рождества Хр.“	— K 14 f
„Пѣсни на св. великій постъ	— K 12 f
„Пѣсни въ честь Богород.“	— K 8 f
„Пѣсни надгробныя“	— K 24 f
„Пѣсни Маріи повчанской“	— K 24 f
„Пѣсни на покровы“	— K 8 f
„Пять рѣчи вѣры“	1 K — f
„Крещеніе славянъ“	— K 10 f
„Фабіола“	— K 30 f
„Пантелеймонъ“	— K 30 f
„Наша правда“	— K 30 f
„Письмо для руського народа“	— K 6 f
„Богъ не біетъ палицею“	— K 6 f

* jelzettek ruthén nyelven, de latin betükkel is kaphatók.

A mi cimünk:

„Unio könyvnyomda Részvénytársaság“ Ungvárt,

Széchényi-tér 10-ik szám. (Saját ház.)

EGRY FERENCZ

HARANGÖNTŐ

Alapitva 1793-ban **KISGEJŐC, (Ungmegye)** Alapitva 1793-ban

Iroda: Budapest, VI., Lehel-utca 8. sz.

A közelebbi években a munkácsi püspökség területén a következő egyházak kaptak harangokat:

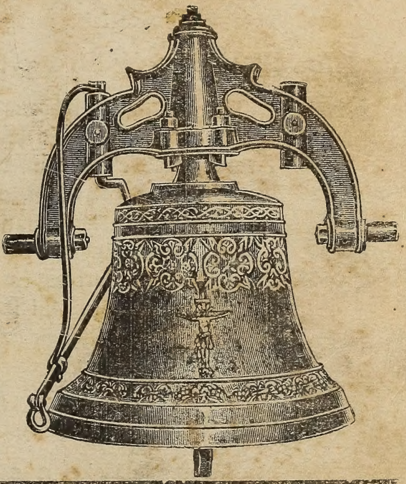

Alsószelistye, Atya, Bilin, Bereznik, Bodzásujlak, Bilke, Balazsér, Bély, Beregkövesd, Beregsárrét, Bánszka, Beregszász, Butkóc, Csábóc, Csedreg, Cserjes, Dávidvágás, Dávidháza, Drugetháza, Felsőribnyice, Felsőróna, Falkus, Fakóbükk, Felsőverecke, Feketeardó, Gercsely, Gacsály, Garany, Herincse, Hársfalva, Husztbaranyai kolostor, Hliviscse, Hornya, Hidegpatak, Ilonokujfalu, Ilonca, Novosszelica, Ilykóc, Izsnyéte, Jánk, Kőrösmező, Kricsfalva, Kisbocskó, Kosztyovapásztély, Komlóska, Kisbereznai kolostor, Karász, Klenova, Kisléta, Koncháza, Kövesliget, Kisdobra, Kajdanó, Kismajtény, Kálnarosztoka, Kerecke, Kiscsongova, Kismihály, Kovácsrét, Laborcvolya, Lécfalva, Lukova, Luhi, Leleszpolyán, Lonka, Mikola, Magyarkomját, Nagyszelmenc, Nagytoronya, Nevicke, Nagylucska Nagybocskó, Nagydobos, Nyirmedgyes, Nyirpilis, Ökörmező, Ördögporuba, Őrmező, Oros, Oreszka, Palágy, Perbenyik, Porcsalma, Pusztadaróc, Pátyod, Patkanyóc, Póssa, Rákóc, Ripinye, Roszos, Ricska, Rahó, Száldobos, Serbóc, Szalók, Szajkófalva, Szolyva, Szamosdob, Szirtes, Székó, Szuha, Saár, Téglás, Tiszaujlak, Turjabisztra, Turjaremete, Turterebes, Taracköz, Tyuska, Tőkéspatak, Tereselpatak, Ujdávidháza, Uglya, Unggesztenyés, Viszoka, Veresmart, Végardó, Vajnatina, Vajnág, Visk, Velejte, Visóoroszi, Zajgó, Zemplénvásárhely, Alsókálinfalva, Unggesztenyés, Turjabisztra, Komlóska, Nagybocskó, Uglya, Kismihály, Nyiresujfalu, Darva, Vizköz, Mártonka, Bacskó, Nagyruszka, Derzs, Kolbása, Radváncz, Terebesfejérpatak, Hidegpatak, Miszticze, Szuhabaranka, Paraszja, Tölgyeshegy, Mezőzombor, Szárazhegy, Rahó, Kereknye, Magyarizsép, Felsőpásztély, Orosztelek, Cserjés, Koromlak, Topolyán, Kereczke, Oláhcsertész, Tüskés, Szélestó, Tőketerebes, Végmártonka, Szacsur, Máramarossziget, Bercsényifalva, Révaranyos, Boród, Kenézpatak, Cselej, Iza, Nyirbéltek, Csuszka, Csicser, Páczin, Alsóvereczke, Gorond, Gyiltelep, Beregfogaras, Zemplénoroszi, Nagyrát, Berő, Turjasebes, Borsi.

Nagyméltóságu **FIRCZÁK GYULA** munkácsi és Nagyméltóságu **VÁLYI JÁNOS** eperjesi püspök urak által annak idején a Főtisztelendő Leikész urak b. figyelmébe ajánlva.

Alapittatott 1863. Ötször kitüntetve.

OBERBAUER A. UTÓDA

Cégtulajdonos: KRONBERG JÓZSEF a Ferenc József-rend lovagja.

IV., Váci-utca 41. sz. BUDAPEST IV., Váci-utca 41. sz.

Főmagasságu és főt. Vaszary Kolos hercegprimás, bibornok úr Excellentiájának, Klotild Főhercegasszony Ő Császári és Királyi Fensége udvari szállitója és a budapesti, pécsi, váci, nyitrai, gyulafehérvári, székesfehérvári és győri oltáregyletek szállitója.

Magyarország legrégibb egyházi szerek és zászlók gyára.

Ajánlja dúsan felszerelt raktárát, u. m.: mindennemü **felonokat** legszebb és legjobb kivitelben jutányos árakon. Reverendákat, cimádákat, társulati, egyleti és egyházi lobogókat, zászlókat, kelyheket, oltár- és fali-gyertyatartókat, ugyszintén kereszteket, keresztkutakat, pacifikálékat és ikonosztászokra való szentképeket. **Plascsenicák** különféle kivitelben. Kipróbált lelkiismeretes és megbizható jó munkaerők rendelkezésemre állanak, régi ikonosztászok stb. stylszerü javitását és ujak késziтését a legizlésesebb kivitelben a lehető legkedvezőbb fizetési feltételek mellett teljesitem.

Tervrajzok költségtervezetek kiséretében díjmentesen küldetnek. — Nem tetsző tárgyak visszavétetnek.

Megrendeléseket a **szegényebb** egyházközségeknek részletfizetés mellett teljesitek.

Elismerő levelek.

A küldött hordozható leányoltár ugy hiveimnek mint nekem tetszését megnyerte igen szép és csinos kiállitásu, a miért teljes megelégedésemet fejezem ki.
Gézsény, 1914. január hó 31. **Leiner Ede,** esperes-plébános.

Kötelességemnek tartom becses tudomására hozni azt, hogy az alsóhimesi templom részére megrendelt s szállitott Plascsenicza szépen sikerült, mellyel ugy én mint hiveim igen meg vagyunk elégedve.
Fogadja hálás köszönetemet a szép ruháért.
Alsóhimes, 1914. márc. 1. Kiváló tisztelettel **Koscs Antal,** lelkész.

Ez által értesitem, hogy a megrendelt egyházi szereket a kereszt kivételével megkaptam s tetszésemet minden tekintetben megnyerték, amiért hálás köszönetemet fejezem ki Tekintetességednek.
Muzsna, 1914. március 12. **Spinea Aurél,** gk lelkész.

A füstölőt megkaptam, hogy merre járt eddig, nem tudom.
A kiállitás igen szép, hálás köszönet érte.
Királyhegyalja, 1914. január hó 8. **Karafanda Pál,** gör. kat. lelkész

A tabernaculummal meg vagyok elégedve, fogadja hálás köszönetemet hiveimnek nevében is.
Vasasszentgothárd, 1914. január 12. **Marosán Aurél,** gör. kat. lelkész.